



ΕΛΛΗΝΙΚΗ ΔΗΜΟΚΡΑΤΙΑ

ΝΟΜΟΣ ΕΥΒΟΙΑΣ

ΔΗΜΟΣ ΚΥΜΗΣ – ΑΛΙΒΕΡΙΟΥ

Ημερομηνία : 23/09/2020

ΑΡ.ΠΡΩΤ: 17752

**ΔΙΑΚΗΡΥΞΗ ΔΙΕΘΝΟΥΣ ΑΝΟΙΚΤΟΥ ΗΛΕΚΤΡΟΝΙΚΟΥ
ΜΕΙΟΔΟΤΙΚΟΥ ΔΙΑΓΩΝΙΣΜΟΥ ΓΙΑ ΤΗΝ ΠΡΟΜΗΘΕΙΑ ΚΑΙ
ΤΟΠΟΘΕΤΗΣΗ ΕΞΟΠΛΙΣΜΟΥ ΓΙΑ ΤΗΝ ΑΝΑΒΑΘΜΙΣΗ
ΠΑΙΔΙΚΩΝ ΧΑΡΩΝ ΤΟΥ ΔΗΜΟΥ ΚΥΜΗΣ ΑΛΙΒΕΡΙΟΥ
5/2020**

Ο Δήμαρχος Κύμης-Αλιβερίου

διακηρύσσει

Διεθνή, ανοικτό, ηλεκτρονικό, μειοδοτικό διαγωνισμό για την «ΠΡΟΜΗΘΕΙΑ ΚΑΙ ΤΟΠΟΘΕΤΗΣΗ ΕΞΟΠΛΙΣΜΟΥ ΓΙΑ ΤΗΝ ΑΝΑΒΑΘΜΙΣΗ ΠΑΙΔΙΚΩΝ ΧΑΡΩΝ ΤΟΥ ΔΗΜΟΥ ΚΥΜΗΣ ΑΛΙΒΕΡΙΟΥ» προϋπολογισμού 314.619,20€ χρηματοδοτούμενο από το πρόγραμμα ΦΙΛΟΔΗΜΟΣ II και από ιδίους πόρους

Περιεχόμενα

1. ΑΝΑΘΕΤΟΥΣΑ ΑΡΧΗ ΚΑΙ ΑΝΤΙΚΕΙΜΕΝΟ ΣΥΜΒΑΣΗΣ.....	4
1.1 Στοιχεία Αναθέτουσας Αρχής.....	4
1.2 Στοιχεία Διαδικασίας-Χρηματοδότηση	4
1.3 Συνοπτική Περιγραφή φυσικού και οικονομικού αντικειμένου της σύμβασης	5
1.4 Θεσμικό πλαίσιο	6
1.5 Προθεσμία ηλεκτρονικής υποβολής προσφορών και διενέργεια διαγωνισμού	8
1.6 Δημοσιότητα	8
1.7 Αρχές εφαρμοζόμενες στη διαδικασία σύναψης	9
2. ΓΕΝΙΚΟΙ ΚΑΙ ΕΙΔΙΚΟΙ ΟΡΟΙ ΣΥΜΜΕΤΟΧΗΣ	10
2.1 Γενικές Πληροφορίες.....	10
2.1.1 Έγγραφα της σύμβασης.....	10
2.1.2 Επικοινωνία - Πρόσβαση στα έγγραφα της Σύμβασης	10
2.1.3 Παροχή Διευκρινίσεων	10
2.1.4 Γλώσσα	11
2.1.5 Εγγυήσεις.....	11
2.2 Δικαίωμα Συμμετοχής - Κριτήρια Ποιοτικής Επιλογής	12
2.2.1 Δικαίωμα συμμετοχής	12
2.2.2 Εγγύηση συμμετοχής.....	13
2.2.3 Λόγοι αποκλεισμού	14
2.2.4 Καταλληλόλητα άσκησης επαγγελματικής δραστηριότητας.....	19
2.2.5 Τεχνική και επαγγελματική ικανότητα.....	20
2.2.6 Πρότυπα διασφάλισης ποιότητας , περιβαλλοντικής διαχείρισης και συμμόρφωσης.....	20
2.2.7 Στήριξη στην ικανότητα τρίτων	20
2.2.8 ΚΑΝΟΝΕΣ ΑΠΟΔΕΙΞΗΣ ΠΟΙΟΤΙΚΗΣ ΕΠΙΛΟΓΗΣ	21
2.3 Κριτήριο Ανάθεσης	27
2.4 Κατάρτιση - Περιεχόμενο Προσφορών	27
2.4.1 Γενικοί όροι υποβολής προσφορών.....	27
2.4.2 Χρόνος και Τρόπος υποβολής προσφορών.....	27
2.4.3 Περιεχόμενα Φακέλου «Δικαιολογητικά Συμμετοχής- Τεχνική Προσφορά».....	30
2.4.4 Περιεχόμενα Φακέλου «Οικονομική Προσφορά» / Τρόπος σύνταξης και υποβολής οικονομικών προσφορών	32
2.4.5 Χρόνος ισχύος των προσφορών	32
2.4.6 Λόγοι απόρριψης προσφορών	33
3. ΔΙΕΝΕΡΓΕΙΑ ΔΙΑΔΙΚΑΣΙΑΣ - ΑΞΙΟΛΟΓΗΣΗ ΠΡΟΣΦΟΡΩΝ	35

3.1 Αποσφράγιση και αξιολόγηση προσφορών	35
3.1.1 Ηλεκτρονική αποσφράγιση προσφορών.....	35
3.1.2 Αξιολόγηση προσφορών	35
3.2 Πρόσκληση υποβολής δικαιολογητικών κατακύρωσης - Δικαιολογητικά κατακύρωσης.....	37
3.3 Κατακύρωση - σύναψη σύμβασης.....	39
3.4 Προδικαστικές Προσφυγές - Προσωρινή Δικαστική Προστασία	40
3.5 Ματαίωση Διαδικασίας.....	42
4. ΟΡΟΙ ΕΚΤΕΛΕΣΗΣ ΤΗΣ ΣΥΜΒΑΣΗΣ	43
4.1 Εγγύηση καλής εκτέλεσης,	43
4.2 Συμβατικό Πλαίσιο - Εφαρμοστέα Νομοθεσία	43
4.3 Όροι εκτέλεσης της σύμβασης	44
4.4 Υπεργολαβία	44
4.5 Τροποποίηση σύμβασης κατά τη διάρκειά της.....	45
4.6 Δικαίωμα μονομερούς λύσης της σύμβασης	45
5. ΕΙΔΙΚΟΙ ΟΡΟΙ ΕΚΤΕΛΕΣΗΣ ΤΗΣ ΣΥΜΒΑΣΗΣ	48
5.1 Τρόπος πληρωμής.....	48
5.1.1. Η πληρωμή του αναδόχου θα πραγματοποιηθεί με τον πιο κάτω τρόπο :.....	48
5.1.2 Κρατήσεις.....	48
5.2 Κήρυξη οικονομικού φορέα εκπτώτου - Κυρώσεις	49
5.2.1. Κήρυξη Οικονομικού Φορέα Έκπτωτου	49
5.2.2. Εκπρόθεσμη Παράδοση	49
5.3 Διοικητικές προσφυγές κατά τη διαδικασία εκτέλεσης των συμβάσεων	50
5.4 Δικαστική επίλυση διαφορών.....	50
6. ΕΙΔΙΚΟΙ ΟΡΟΙ ΕΚΤΕΛΕΣΗΣ	51
6.1 Χρόνος παράδοσης.....	51
6.2 Παραλαβή υλικών - Χρόνος και τρόπος παραλαβής υλικών	51
6.3 Απόρριψη συμβατικών υλικών – Αντικατάσταση	52
6.4 Εγγύηση καλής λειτουργίας	Σφάλμα! Δεν έχει οριστεί σελιδοδείκτης.
6.5 Καταγγελία της σύμβασης- Υποκατάσταση αναδόχου-	53

1. ΑΝΑΘΕΤΟΥΣΑ ΑΡΧΗ ΚΑΙ ΑΝΤΙΚΕΙΜΕΝΟ ΣΥΜΒΑΣΗΣ

1.1 Στοιχεία Αναθέτουσας Αρχής

Επωνυμία	ΔΗΜΟΣ ΚΥΜΗΣ - ΑΛΙΒΕΡΙΟΥ
Ταχυδρομική διεύθυνση	ΠΑΠΑΝΙΚΟΛΑΟΥ 13
Πόλη	ΑΛΙΒΕΡΙ
Ταχυδρομικός Κωδικός	34500
Χώρα	ΕΛΛΑΔΑ
Τηλέφωνο	2223350224
Φαξ	2223350209
Ηλεκτρονικό Ταχυδρομείο	kymialiveri@gmail.com
Αρμόδιος για πληροφορίες	Αναστασία Μιχαλοπούλου
Γενική Διεύθυνση στο διαδίκτυο (URL)	www.kimis-aliveriou.gr

Είδος αναθέτουσας αρχής

Η Αναθέτουσα Αρχή είναι ο Δήμος Κύμης-Αλιβερίου (ΟΤΑ)

Κύρια δραστηριότητα της Αναθέτουσας Αρχής

Η κύρια δραστηριότητα του Δήμου Κύμης-Αλιβερίου είναι οι γενικές δημόσιες υπηρεσίες.

Στοιχεία Επικοινωνίας

α) Τα έγγραφα της σύμβασης είναι διαθέσιμα για ελεύθερη, πλήρη, άμεση & δωρεάν ηλεκτρονική πρόσβαση στην διεύθυνση (URL) : μέσω της διαδικτυακής πύλης www.promitheus.gov.gr του Ε.Σ.Η.ΔΗ.Σ. (α/α Ε.Σ.Η.ΔΗ.Σ: 99130)

β) Οι προσφορές πρέπει να υποβάλλονται ηλεκτρονικά στην διεύθυνση : www.promitheus.gov.gr

γ) Περαιτέρω πληροφορίες είναι διαθέσιμες από την προαναφερθείσα διεύθυνση: www.promitheus.gov.gr (α/α Ε.Σ.Η.ΔΗ.Σ:99130)

1.2 Στοιχεία Διαδικασίας-Χρηματοδότηση

Είδος διαδικασίας

Ο διαγωνισμός θα διεξαχθεί με την ανοικτή διαδικασία του άρθρου 27 του ν. 4412/16.

Η προμήθεια είναι ενταγμένη στο Πρόγραμμα «ΦΙΛΟΔΗΜΟΣ ΙΙ», στο πλαίσιο της Πρόσκλησης ΙΙΙ όπως τροποποιήθηκε και θα χρηματοδοτηθεί από το ΠΔΕ ΥΠ. ΕΣΩΤΕΡΙΚΩΝ ΣΑΕ 055(2017ΣΕ05500010) και από ιδίους πόρους

Η δαπάνη για την σύμβαση της προμήθεια βαρύνει τον Κ.Α. : 64-7135.002 και τον 15-7135.003, του προϋπολογισμού του Δήμου έτους 2020 όπως και τους αντίστοιχους κωδικούς έτους 2021 και αναλύεται στον παρακάτω πίνακα:

Χρηματοδότηση	Περιγραφή	Κ.Α	Δαπάνη με Φ.Π.Α
ΦΙΛΟΔΗΜΟΣ	Επιλέξιμες Δαπάνες Προμήθειας	64-71.35.002	228.000,00 €
ΙΔ.ΠΟΡΟΙ ΔΗΜΟΥ	Μη Επιλέξιμες Δαπάνες για την Ασφαλή Λειτουργία των Παιδικών Χαρών	15-71.35.003	86.619,20 €
ΣΥΝΟΛΙΚΗ ΔΑΠΑΝΗ ΜΕ ΦΠΑ			314.619,20 €

1.3 Συνοπτική Περιγραφή φυσικού και οικονομικού αντικειμένου της σύμβασης

Η παρούσα σύμβαση αφορά στην προμήθεια και τοποθέτηση εξοπλισμού και, συγκεκριμένα, οργάνων, δαπέδων ασφαλείας (βότσαλο) και πλάκες συνθετικού δαπέδου ασφαλείας, αστικού εξοπλισμού και οτιδήποτε άλλο είναι απαραίτητο για την ασφαλή λειτουργία των παιδικών χαρών των δέκα υφιστάμενων παιδικών χαρών, εντός των γεωγραφικών ορίων του. Στόχος είναι η βελτίωση και αναβάθμισή τους, ώστε να αποκτήσουν τις προδιαγραφές που προβλέπει η ισχύουσα νομοθεσία, να ενισχυθεί η επισκεψιμότητα και η λειτουργικότητα τους αλλά και να επιτευχθεί ο μεγαλύτερος δυνατός βαθμός ασφάλειας για τα παιδιά και τους συνοδούς τους.

Η παράδοση και εγκατάσταση θα γίνει στις διάφορες παιδικές χαρές του Δήμου Κύμης Αλιβερίου, στις ακριβείς θέσεις που θα υποδειχθούν επί τόπου από την Υπηρεσία, αφού ο ανάδοχος, με δική του ευθύνη, ελέγξει τις απαιτούμενες αποστάσεις ασφαλείας.

Τα προς προμήθεια είδη κατατάσσονται στους ακόλουθους κωδικούς του Κοινού Λεξιλογίου δημοσίων συμβάσεων (CPV) : **43325000-7**

Προσφορές υποβάλλονται για το σύνολο του Προϋπολογισμού διότι η **τοποθέτηση και εγκατάσταση του συνόλου των προς προμήθεια ειδών πραγματοποιείται με πολύ συγκεκριμένη χρονική αλληλουχία. Επομένως, ο ένας ανάδοχος είναι ο μοναδικός υπεύθυνος συντονισμού, ώστε να επιτευχθεί η εκτέλεση των επιμέρους σταδίων της προμήθειας, και κυρίως, προκειμένου να μην δημιουργηθούν προβλήματα σε ζητήματα ασφάλειας. Κάτω απ' αυτές τις συνθήκες, η**

επιτυχής και εμπρόθεσμη εκτέλεση αυτού του τύπου σύμβασης προϋποθέτει ισχυρό κεντρικό συντονισμό και παρακολούθηση, αντί της διαίρεσης και γι αυτό το λόγο τα προς προμήθεια υλικά αποτελούν μια, αδιαίρετη ομάδα.

Ο υπό προμήθεια εξοπλισμός θα πρέπει να ανταποκρίνεται στους όρους των προδιαγραφών της μελέτης, να είναι καινούριας κατασκευής, αχρησιμοποίητος, από υλικά άριστης ποιότητας και να ανταποκρίνεται στη χρήση και λειτουργία για την οποία προορίζεται. Αναλυτική περιγραφή του φυσικού και οικονομικού αντικειμένου της σύμβασης δίδεται στο τεύχος της μελέτης και των τεχνικών προδιαγραφών, τα οποία είναι αναπόσπαστο κομμάτι της παρούσας διακήρυξης.

Η σύμβαση θα ανατεθεί με κριτήριο την πλέον συμφέρουσα προσφορά μόνο βάσει τιμής (χαμηλότερη τιμή), ανάμεσα στις προσφορές που πληρούν τις απαιτήσεις των τεχνικών προδιαγραφών του Παραρτήματος Ι της παρούσας διακήρυξης.

Η εκτιμώμενη αξία της σύμβασης ανέρχεται στο ποσό των **314.619,20 €** συμπεριλαμβανομένου ΦΠΑ 24 % (προϋπολογισμός χωρίς ΦΠΑ: 253.725,16€ ΦΠΑ : 60.894,04€).

Η διάρκεια της σύμβασης ορίζεται σε εκατόν ογδόντα (180) ημέρες από την υπογραφή της.

1.4 Θεσμικό πλαίσιο

Η ανάθεση και εκτέλεση της σύμβασης διέπεται από την κείμενη νομοθεσία και τις κατ' εξουσιοδότηση αυτής εκδοθείσες κανονιστικές πράξεις, όπως ισχύουν και ιδίως:

- του ν. 4412/2016 (Α' 147) *“Δημόσιες Συμβάσεις Έργων, Προμηθειών και Υπηρεσιών (προσαρμογή στις Οδηγίες 2014/24/ΕΕ και 2014/25/ΕΕ)”* όπως ισχύει σήμερα.
- του ν. 4270/2014 (Α' 143) *«Αρχές δημοσιονομικής διαχείρισης και εποπτείας (ενσωμάτωση της Οδηγίας 2011/85/ΕΕ) – δημόσιο λογιστικό και άλλες διατάξεις»,*
- του ν. 4250/2014 (Α' 74) *«Διοικητικές Απλουστεύσεις - Καταργήσεις, Συγχωνεύσεις Νομικών Προσώπων και Υπηρεσιών του Δημοσίου Τομέα-Τροποποίηση Διατάξεων του π.δ. 318/1992 (Α' 161) και λοιπές ρυθμίσεις»* και ειδικότερα τις διατάξεις του άρθρου 1,
- της παρ. Ζ του Ν. 4152/2013 (Α' 107) *«Προσαρμογή της ελληνικής νομοθεσίας στην Οδηγία 2011/7 της 16.2.2011 για την καταπολέμηση των καθυστερήσεων πληρωμών στις εμπορικές συναλλαγές»,*
- του ν. 4129/2013 (Α' 52) *«Κύρωση του Κώδικα Νόμων για το Ελεγκτικό Συνέδριο»*
- του ν. 4013/2011 (Α' 204) *«Σύσταση ενιαίας Ανεξάρτητης Αρχής Δημοσίων Συμβάσεων και Κεντρικού Ηλεκτρονικού Μητρώου Δημοσίων Συμβάσεων...»,*
- του ν. 3861/2010 (Α' 112) *«Ενίσχυση της διαφάνειας με την υποχρεωτική ανάρτηση νόμων και πράξεων των κυβερνητικών, διοικητικών και αυτοδιοικητικών οργάνων στο διαδίκτυο "Πρόγραμμα Διαύγεια" και άλλες διατάξεις»,*
- του άρθρου 5 της απόφασης με αριθμ. 11389/1993 (Β' 185) του Υπουργού Εσωτερικών

- του ν. 3548/2007 (Α' 68) «Καταχώριση δημοσιεύσεων των φορέων του Δημοσίου στο νομαρχιακό και τοπικό Τύπο και άλλες διατάξεις»,]
- του ν. 2859/2000 (Α' 248) «Κύρωση Κώδικα Φόρου Προστιθέμενης Αξίας»,
- του ν.2690/1999 (Α' 45) “Κύρωση του Κώδικα Διοικητικής Διαδικασίας και άλλες διατάξεις” και ιδίως των άρθρων 7 και 13 έως 15,
 - του π.δ 28/2015 (Α' 34) “Κωδικοποίηση διατάξεων για την πρόσβαση σε δημόσια έγγραφα και στοιχεία”,
- του π.δ. 80/2016 (Α' 145) “Ανάληψη υποχρεώσεων από τους Διατάκτες”
- της με αρ. 57654 (Β' 1781/23.5.2017) Απόφασης του Υπουργού Οικονομίας και Ανάπτυξης «Ρύθμιση ειδικότερων θεμάτων λειτουργίας και διαχείρισης του Κεντρικού Ηλεκτρονικού Μητρώου Δημοσίων Συμβάσεων (ΚΗΜΔΗΣ) του Υπουργείου Οικονομίας και Ανάπτυξης»
- της με αρ. 56902/215 (ΦΕΚ Β' 1924/2.6.2017) Απόφασης του Υπουργού Οικονομίας και Ανάπτυξης «Τεχνικές λεπτομέρειες και διαδικασίες λειτουργίας του Εθνικού Συστήματος Ηλεκτρονικών Δημοσίων Συμβάσεων (Ε.Σ.Η.ΔΗ.Σ.)»,

Του ν. 4555/2018 Μεταρρύθμιση του θεσμικού πλαισίου της Τοπικής Αυτοδιοίκησης – Εμβάθυνση της Δημοκρατίας - Ενίσχυση της Συμμετοχής – Βελτίωση της οικονομικής και αναπτυξιακής λειτουργίας των Ο.Τ.Α. [Πρόγραμμα «ΚΛΕΙΣΘΕΝΗΣ Ι»]

Την αριθ. 28492/11-5-2009 απόφαση του Υπουργού Εσωτερικών «Καθορισμός των προϋποθέσεων και των τεχνικών προδιαγραφών για την κατασκευή και τη λειτουργία των παιδικών χαρών των Δήμων και των Κοινοτήτων, τα όργανα και η διαδικασία αδειοδότησης και ελέγχου τους, τη διαδικασία συντήρησης αυτών, καθώς και κάθε άλλη αναγκαία λεπτομέρεια» (ΦΕΚ 931/Β) όπως αυτή συμπληρώθηκε με την αριθ. οικ. 48165/30-07-2009 (ΦΕΚ 1690/Β) όμοια απόφαση

Την αριθ. 27934/11-07-2014 απόφαση του Υπουργού Εσωτερικών «Τροποποίηση και συμπλήρωση της 28492/2009 (Β'931) απόφασής μας περί οργάνωσης και λειτουργίας των παιδικών χαρών των ΟΤΑ» (ΦΕΚ 2029/Β).

Την αριθ. 30681/07-08-2014 Εγκύκλιο αριθ. 44 του Υπουργού Εσωτερικών αναφορικά με την εφαρμογή της αριθ. 27934/11-07-2014 απόφασης

Την αριθ. 7244/13-03-2018 πρόσκληση του Υπουργείου Εσωτερικών για υποβολή αιτήσεων χρηματοδότησης στο πρόγραμμα «ΦΙΛΟΔΗΜΟΣ ΙΙ»

Την αριθ. 23251/25-05-2018 1^η Τροποποίηση της Πρόσκλησης

Την υπ' αρ' 59430/25-10-2018 Ένταξη της Πράξης με τίτλο 'ΠΡΟΜΗΘΕΙΑ ΚΑΙ ΤΟΠΟΘΕΤΗΣΗ ΕΞΟΠΛΙΣΜΟΥ ΓΙΑ ΑΝΑΒΑΘΜΙΣΗ ΠΑΙΔΙΚΩΝ ΧΑΡΩΝ ΤΟΥ ΔΗΜΟΥ ΚΥΜΗΣ ΑΛΙΒΕΡΙΟΥ' στο πρόγραμμα «ΦΙΛΟΔΗΜΟΣ ΙΙ» με ποσό 228.000,00 €.

Την αριθ. 265/2018 απόφαση Δημοτικού Συμβουλίου περί αποδοχής της πράξης ένταξης σ το πρόγραμμα «ΦΙΛΟΔΗΜΟΣ ΙΙ»

τις αριθμ. 1633/2020(ΑΔΑ:ΩΞΟ9ΩΛΡ-ΔΑ4) και 1632/2020 (ΑΔΑ: 63Π9ΩΛΡ-ΝΜ0) αποφάσεις Δημάρχου περί έγκρισης και δέσμευσης πιστώσεων.

Τα υπ' αρ. 20REQ007275210 και 20REQ007275263 εγκεκριμένα αιτήματα από το ΚΗΜΔΣ

την αριθμ. 187/2020, (ΑΔΑ:Ω8Ν6ΩΛΡ-Π30) απόφαση της Οικονομικής Επιτροπής του Δήμου Κύμης – Αλιβερίου περί διενέργειας διεθνούς, ηλεκτρονικού ανοικτού μειοδοτικού διαγωνισμού, έγκρισης των τεχνικών προδιαγραφών και κατάρτισης των όρων της διακηρύξεως.

Και των σε εκτέλεση των ανωτέρω νόμων εκδοθείσων κανονιστικών πράξεων, των λοιπών διατάξεων που αναφέρονται ρητά ή απορρέουν από τα οριζόμενα στα συμβατικά τεύχη της παρούσας, καθώς και του συνόλου των διατάξεων του ασφαλιστικού, εργατικού, κοινωνικού, περιβαλλοντικού και φορολογικού δικαίου που διέπει την ανάθεση και εκτέλεση της παρούσας σύμβασης, έστω και αν δεν αναφέρονται ρητά παραπάνω.

1.5 Προθεσμία ηλεκτρονικής υποβολής προσφορών και διενέργεια διαγωνισμού

Η διαδικασία αποσφράγισης θα διενεργηθεί με χρήση της πλατφόρμας του Εθνικού Συστήματος Ηλεκτρονικών Δημοσίων Συμβάσεων (Ε.Σ.Η.Δ.Η.Σ.), μέσω της Διαδικτυακής πύλης www.promitheus.gov.gr.

Ο διαγωνισμός θα διενεργηθεί ως ακολούθως:

ΔΙΑΔΙΚΤΥΑΚΟΣ ΤΟΠΟΣ ΥΠΟΒΟΛΗΣ ΠΡΟΣΦΟΡΑΣ	ΗΜΕΡΟΜΗΝΙΑ ΑΝΑΡΤΗΣΗΣ ΣΤΗΝ ΔΙΑΔΙΚΤΥΑΚΗ ΠΥΛΗ ΤΟΥ ΕΣΗΔΗΣ	ΗΜΕΡΟΜΗΝΙΑ ΕΝΑΡΞΗΣ ΥΠΟΒΟΛΗΣ ΠΡΟΣΦΟΡΩΝ ΣΤΗΝ ΔΙΑΔΙΚΤΥΑΚΗ ΠΥΛΗ ΤΟΥ ΕΣΗΔΗΣ	ΚΑΤΑΛΗΚΤΙΚΗ ΗΜΕΡΟΜΗΝΙΑ ΚΑΙ ΩΡΑ ΥΠΟΒΟΛΗΣ ΠΡΟΣΦΟΡΩΝ ΣΤΗΝ ΔΙΑΔΙΚΤΥΑΚΗ ΠΥΛΗ ΤΟΥ ΕΣΗΔΗΣ
promitheus.gov.gr του ΕΣΗΔΗΣ αρ. συστημ. 99130	Πέμπτη, 24 Σεπτεμβρίου 2020 και ώρα 8:00 π.μ.	Τρίτη 29 Σεπτεμβρίου 2020 και ώρα 8:00 π.μ.	Δευτέρα, 19 Οκτωβρίου 2020 και ώρα 20:00

1.6 Δημοσιότητα

A. Δημοσίευση στην Επίσημη Εφημερίδα της Ευρωπαϊκής Ένωσης

Προκήρυξη της παρούσας σύμβασης απεστάλη με ηλεκτρονικά μέσα για δημοσίευση στις 18/09/2020 στην Υπηρεσία Εκδόσεων της Ευρωπαϊκής Ένωσης, δημοσιεύτηκε στις 23/09/2020 και έλαβε αριθμό προκήρυξης στην ΕΕ 2020/S 185-446063

B. Δημοσίευση σε εθνικό επίπεδο

Η προκήρυξη και το πλήρες κείμενο της παρούσας Διακήρυξης καταχωρήθηκαν στο Κεντρικό Ηλεκτρονικό Μητρώο Δημοσίων Συμβάσεων (ΚΗΜΔΣ).

Το πλήρες κείμενο της παρούσας Διακήρυξης καταχωρήθηκε ακόμη και στη διαδικτυακή πύλη του Ε.Σ.Η.ΔΗ.Σ.: <http://www.promitheus.gov.gr>, όπου η σχετική ηλεκτρονική διαδικασία σύναψης σύμβασης στην πλατφόρμα ΕΣΗΔΗΣ έλαβε Συστημικό Αύξοντα Αριθμό: **99130**

Προκήρυξη (περίληψη της παρούσας Διακήρυξης) δημοσιεύεται και στον Ελληνικό Τύπο, σύμφωνα με το άρθρο 66 του Ν. 4412/2016, όπως τροποποιήθηκε και ισχύει :

Εφημερίδες: Ευβοϊκός Τύπος

Καθημερινή της Εύβοιας

Προοδευτική της Εύβοιας

Η προκήρυξη (περίληψη της παρούσας Διακήρυξης) όπως προβλέπεται στην περίπτωση 16 της παραγράφου 4 του άρθρου 2 του Ν. 3861/2010, αναρτήθηκε στο διαδίκτυο, στον ιστότοπο <http://et.diavgeia.gov.gr/> (ΠΡΟΓΡΑΜΜΑ ΔΙΑΥΓΕΙΑ) .

Η Διακήρυξη καταχωρήθηκε στο διαδίκτυο, στην ιστοσελίδα της αναθέτουσας αρχής, στη διεύθυνση (URL) : www.kimi-aliveri.gr στην διαδρομή : : <http://www.kimis-aliveriou.gr>-Νέα και ανακοινώσεις και στον πίνακα ανακοινώσεων του δημοτικού καταστήματος.

Γ. Έξοδα δημοσιεύσεων

Η δαπάνη των δημοσιεύσεων στον Ελληνικό Τύπο βαρύνει τον ανάδοχο.

1.7 Αρχές εφαρμοζόμενες στη διαδικασία σύναψης

Οι οικονομικοί φορείς δεσμεύονται ότι:

α) τηρούν και θα εξακολουθήσουν να τηρούν κατά την εκτέλεση της σύμβασης, εφόσον επιλεγούν, τις υποχρεώσεις τους που απορρέουν από τις διατάξεις της περιβαλλοντικής, κοινωνικοασφαλιστικής και εργατικής νομοθεσίας, που έχουν θεσπιστεί με το δίκαιο της Ένωσης, το εθνικό δίκαιο, τις συλλογικές συμβάσεις ή τις διεθνείς διατάξεις περιβαλλοντικού, κοινωνικού και εργατικού δικαίου, οι οποίες απαριθμούνται στο Παράρτημα Χ του Προσαρτήματος Α του ν. 4412/2016. Η τήρηση των εν λόγω υποχρεώσεων ελέγχεται και βεβαιώνεται από τα όργανα που επιβλέπουν την εκτέλεση των δημοσίων συμβάσεων και τις αρμόδιες δημόσιες αρχές και υπηρεσίες που ενεργούν εντός των ορίων της ευθύνης και της αρμοδιότητάς τους.

β) δεν θα ενεργήσουν αθέμιτα, παράνομα ή καταχρηστικά καθ' όλη τη διάρκεια της διαδικασίας ανάθεσης, αλλά και κατά το στάδιο εκτέλεσης της σύμβασης, εφόσον επιλεγούν.

γ) λαμβάνουν τα κατάλληλα μέτρα για να διαφυλάξουν την εμπιστευτικότητα των πληροφοριών που έχουν χαρακτηριστεί ως τέτοιες.

2. ΓΕΝΙΚΟΙ ΚΑΙ ΕΙΔΙΚΟΙ ΟΡΟΙ ΣΥΜΜΕΤΟΧΗΣ

2.1 Γενικές Πληροφορίες

2.1.1 Έγγραφα της σύμβασης

Τα έγγραφα της παρούσας διαδικασίας σύναψης σύμβασης είναι τα ακόλουθα:

- η παρούσα Διακήρυξη με τα Παραρτήματα που αποτελούν αναπόσπαστο μέρος αυτής δηλ.
- ΠΑΡΑΤΗΜΑ I- η υπ' αρ. 20/2020 Μελέτη της Τεχνικής Υπηρεσίας Δήμου Κύμης - Αλιβερίου
- ΠΑΡΑΤΗΜΑ II- το Ευρωπαϊκό Ενιαίο Έγγραφο Σύμβασης (ΕΕΕΣ)
- οι συμπληρωματικές πληροφορίες που τυχόν παρέχονται στο πλαίσιο της διαδικασίας, ιδίως σχετικά με τις προδιαγραφές και τα σχετικά δικαιολογητικά

2.1.2 Επικοινωνία - Πρόσβαση στα έγγραφα της Σύμβασης

Όλες οι επικοινωνίες σε σχέση με τα βασικά στοιχεία της διαδικασίας σύναψης της σύμβασης, καθώς και όλες οι ανταλλαγές πληροφοριών, ιδίως η ηλεκτρονική υποβολή, εκτελούνται με τη χρήση της πλατφόρμας του Εθνικού Συστήματος Ηλεκτρονικών Δημοσίων Συμβάσεων (ΕΣΗΔΗΣ), μέσω της Διαδικτυακής πύλης www.promitheus.gov.gr του ως άνω συστήματος. (α/α συστ. 99130)

2.1.3 Παροχή Διευκρινίσεων

Τα σχετικά αιτήματα παροχής διευκρινίσεων υποβάλλονται ηλεκτρονικά, το αργότερο δέκα (10) ημέρες πριν την καταληκτική ημερομηνία υποβολής προσφορών και απαντώνται αντίστοιχα στο δικτυακό τόπο του διαγωνισμού μέσω της Διαδικτυακής πύλης www.promitheus.gov.gr, του Ε.Σ.Η.Δ.Η.Σ. Αιτήματα παροχής συμπληρωματικών πληροφοριών – διευκρινίσεων υποβάλλονται από εγγεγραμμένους στο σύστημα οικονομικούς φορείς, δηλαδή από εκείνους που διαθέτουν σχετικά διαπιστευτήρια που τους έχουν χορηγηθεί (όνομα χρήστη και κωδικό πρόσβασης) και απαραίτητα, το ηλεκτρονικό αρχείο με το κείμενο των ερωτημάτων πρέπει να είναι ψηφιακά υπογεγραμμένο.

Αιτήματα παροχής διευκρινίσεων που υποβάλλονται είτε με άλλο τρόπο είτε το ηλεκτρονικό αρχείο που τα συνοδεύει δεν είναι ψηφιακά υπογεγραμμένο, δεν εξετάζονται.

Ο Δήμος Κύμης-Αλιβερίου μπορεί να παρατείνει την προθεσμία παραλαβής των προσφορών, ούτως ώστε όλοι οι ενδιαφερόμενοι οικονομικοί φορείς να μπορούν να λάβουν γνώση όλων των αναγκαίων πληροφοριών για την κατάρτιση των προσφορών στις ακόλουθες περιπτώσεις:

α) Όταν, για οποιονδήποτε λόγο, πρόσθετες πληροφορίες, αν και ζητήθηκαν από τον οικονομικό φορέα έγκαιρα δεν έχουν παρασχεθεί το αργότερο τέσσερις (4) ημέρες πριν από την προθεσμία που ορίζεται για την παραλαβή των προσφορών.

β) Όταν τα έγγραφα της σύμβασης υφίστανται σημαντικές αλλαγές.

Η διάρκεια της παράτασης θα είναι ανάλογη με τη σπουδαιότητα των πληροφοριών που ζητήθηκαν ή των αλλαγών.

Όταν οι πρόσθετες πληροφορίες δεν έχουν ζητηθεί έγκαιρα ή δεν έχουν σημασία για την προετοιμασία κατάλληλων προσφορών, δεν απαιτείται παράταση των προθεσμιών.

2.1.4 Γλώσσα

Τα έγγραφα της σύμβασης έχουν συνταχθεί στην ελληνική γλώσσα.

Τυχόν ενστάσεις ή προδικαστικές προσφυγές υποβάλλονται στην ελληνική γλώσσα.

Οι προσφορές και τα περιλαμβανόμενα σε αυτές στοιχεία συντάσσονται στην ελληνική γλώσσα ή συνοδεύονται από επίσημη μετάφρασή τους στην ελληνική γλώσσα. Στα αλλοδαπά δημόσια έγγραφα και δικαιολογητικά εφαρμόζεται η Συνθήκη της Χάγης της 5ης.10.1961, που κυρώθηκε με το ν. 1497/1984 (ΦΕΚ Α'188). Ειδικά, τα αλλοδαπά ιδιωτικά έγγραφα συνοδεύονται από μετάφρασή τους στην ελληνική γλώσσα, επικυρωμένη είτε από πρόσωπο αρμόδιο κατά τις διατάξεις της εθνικής νομοθεσίας, είτε από πρόσωπο κατά νόμο αρμόδιο της χώρας στην οποία έχει συνταχθεί το έγγραφο.

Τα αποδεικτικά έγγραφα συντάσσονται στην ελληνική γλώσσα ή συνοδεύονται από επίσημη μετάφρασή τους στην ελληνική γλώσσα. Στα αλλοδαπά δημόσια έγγραφα και δικαιολογητικά εφαρμόζεται η Συνθήκη της Χάγης της 5.10.1961, που κυρώθηκε με το ν. 1497/1984 (ΦΕΚ Α'188). Ειδικά, τα αλλοδαπά ιδιωτικά έγγραφα συνοδεύονται από μετάφρασή τους στην ελληνική γλώσσα επικυρωμένη είτε από πρόσωπο αρμόδιο κατά τις διατάξεις της εθνικής νομοθεσίας είτε από πρόσωπο κατά νόμο αρμόδιο της χώρας στην οποία έχει συνταχθεί το έγγραφο.

Κατ' εξαίρεση, τα εργοστασιακά τεχνικά εγχειρίδια (prospectus), αλλά και κάθε αυστηρά τεχνικός όρος για τον οποίο δεν υπάρχει αντίστοιχη δόκιμη μετάφραση στην ελληνική, μπορεί να είναι στην ελληνική ή στην αγγλική γλώσσα. Σε κάθε περίπτωση η Επιτροπή Διαγωνισμού έχει το δικαίωμα να ζητήσει από τους προσφέροντες την μετάφραση οποιουδήποτε στοιχείου κριθεί απαραίτητο για την ακριβή εκτίμηση της προσφοράς.

Κάθε μορφής επικοινωνία με την αναθέτουσα αρχή, καθώς και μεταξύ αυτής και του αναδόχου, θα γίνονται υποχρεωτικά στην ελληνική γλώσσα.

2.1.5 Εγγυήσεις

Οι εγγυητικές επιστολές των παραγράφων 2.2.2 και 4.1 εκδίδονται από πιστωτικά ιδρύματα που λειτουργούν νόμιμα στα κράτη - μέλη της Ένωσης ή του Ευρωπαϊκού Οικονομικού Χώρου ή στα κράτη-μέρη της ΣΔΣ και έχουν, σύμφωνα με τις ισχύουσες διατάξεις, το δικαίωμα αυτό. Μπορούν, επίσης, να εκδίδονται από το Ε.Τ.Α.Α. - Τ.Σ.Μ.Ε.Δ.Ε. ή να παρέχονται με γραμμάτιο του Ταμείου Παρακαταθηκών και Δανείων με παρακατάθεση σε αυτό του αντίστοιχου χρηματικού ποσού. Αν

συσταθεί παρακαταθήκη με γραμμάτιο παρακατάθεσης χρεογράφων στο Ταμείο Παρακαταθηκών και Δανείων, τα τοκομερίδια ή μερίσματα που λήγουν κατά τη διάρκεια της εγγύησης επιστρέφονται μετά τη λήξη τους στον υπέρ ου η εγγύηση οικονομικό φορέα.

Οι εγγυητικές επιστολές εκδίδονται κατ' επιλογή των οικονομικών φορέων από έναν ή περισσότερους εκδότες της παραπάνω παραγράφου.

Οι εγγυήσεις αυτές περιλαμβάνουν κατ' ελάχιστον τα ακόλουθα στοιχεία:

α) την ημερομηνία έκδοσης,

β) τον εκδότη,

γ) την αναθέτουσα αρχή προς την οποία απευθύνονται,

δ) τον αριθμό της εγγύησης,

ε) το ποσό που καλύπτει η εγγύηση,

στ) την πλήρη επωνυμία, τον Α.Φ.Μ. και τη διεύθυνση του οικονομικού φορέα υπέρ του οποίου εκδίδεται η εγγύηση (στην περίπτωση ένωσης αναγράφονται όλα τα παραπάνω για κάθε μέλος της ένωσης),

ζ) τους όρους ότι:

1) η εγγύηση παρέχεται ανέκκλητα και ανεπιφύλακτα, ο δε εκδότης παραιτείται του δικαιώματος της διαιρέσεως και της διζήσεως,

2) ότι σε περίπτωση κατάπτωσης αυτής, το ποσό της κατάπτωσης υπόκειται στο εκάστοτε ισχύον τέλος χαρτοσήμου,

η) τα στοιχεία της σχετικής διακήρυξης και την καταληκτική ημερομηνία υποβολής των προσφορών,

θ) την ημερομηνία λήξης ή τον χρόνο ισχύος της εγγύησης,

ι) την ανάληψη υποχρέωσης από τον εκδότη της εγγύησης να καταβάλει το ποσό της εγγύησης ολικά ή μερικά εντός πέντε (5) ημερών μετά από απλή έγγραφη ειδοποίηση εκείνου προς τον οποίο απευθύνεται και

ια) στην περίπτωση των εγγυήσεων καλής εκτέλεσης, τον αριθμό και τον τίτλο της σχετικής σύμβασης.

Η αναθέτουσα αρχή επικοινωνεί με τους εκδότες των εγγυητικών επιστολών προκειμένου να διαπιστώσει την εγκυρότητά τους.

2.2 Δικαίωμα Συμμετοχής - Κριτήρια Ποιοτικής Επιλογής

2.2.1 Δικαίωμα συμμετοχής

1. Δικαίωμα συμμετοχής στη διαδικασία σύναψης της παρούσας σύμβασης έχουν φυσικά ή νομικά πρόσωπα και, σε περίπτωση ενώσεων οικονομικών φορέων, τα μέλη αυτών, που είναι εγκατεστημένα σε:

- α) κράτος-μέλος της Ένωσης,
- β) κράτος-μέλος του Ευρωπαϊκού Οικονομικού Χώρου (Ε.Ο.Χ.),
- γ) τρίτες χώρες που έχουν υπογράψει και κυρώσει τη ΣΔΣ, στο βαθμό που η υπό ανάθεση δημόσια σύμβαση καλύπτεται από τα Παραρτήματα 1, 2, 4 και 5 και τις γενικές σημειώσεις του σχετικού με την Ένωση Προσαρτήματος Ι της ως άνω Συμφωνίας, καθώς και
- δ) σε τρίτες χώρες που δεν εμπίπτουν στην περίπτωση γ' της παρούσας παραγράφου και έχουν συνάψει διμερείς ή πολυμερείς συμφωνίες με την Ένωση σε θέματα διαδικασιών ανάθεσης δημοσίων συμβάσεων.

2. Οι ενώσεις οικονομικών φορέων, συμπεριλαμβανομένων και των προσωρινών συμπράξεων, δεν απαιτείται να περιβληθούν συγκεκριμένη νομική μορφή για την υποβολή προσφοράς.

3. Στις περιπτώσεις υποβολής προσφοράς από ένωση οικονομικών φορέων, όλα τα μέλη της ευθύνονται έναντι της αναθέτουσας αρχής αλληλέγγυα και εις ολόκληρον. Σε περίπτωση όμως που τους ανατεθεί η σύμβαση θα πρέπει η ανάδοχος ένωση/σύμπραξη να περιβληθεί ιδιαίτερη μορφή, με την σύνταξη του κατάλληλου συμβολαιογραφικού εγγράφου, στο οποίο θα δηλώνεται πλέον ρητά το ποσοστό συμμετοχής κάθε μέλους στην ένωση, το ειδικότερο μέρος του δημοπρατούμενου αντικειμένου που θα εκτελέσει ο καθένας και τον κοινό εκπρόσωπο τους.

Κάθε διαγωνιζόμενος, φυσικό ή νομικό πρόσωπο, μπορεί να συμμετέχει μόνο με μία προσφορά. Φυσικά ή νομικά πρόσωπα που συμμετέχουν μεμονωμένα ή ως μέλη ένωσης προμηθευτών σε παραπάνω από μια προσφορές αποκλείονται από το διαγωνισμό.

2.2.2 Εγγύηση συμμετοχής

2.2.2.1. Για την έγκυρη συμμετοχή στη διαδικασία σύναψης της παρούσας σύμβασης, κατατίθεται από τους συμμετέχοντες οικονομικούς φορείς (προσφέροντες), μαζί με τα υπόλοιπα δικαιολογητικά και εγγυητική επιστολή συμμετοχής, που αντιστοιχεί στο 2% επί της προϋπολογισθείσας δαπάνης μη συμπεριλαμβανομένου του ΦΠΑ, δηλ. θα ανέρχεται στο ποσό των **πέντε χιλιάδες εβδομήντα τέσσερα ευρώ και πενήντα λεπτά (5.074,50€)**.

Στην περίπτωση ένωσης οικονομικών φορέων, η εγγύηση συμμετοχής περιλαμβάνει και τον όρο ότι η εγγύηση καλύπτει τις υποχρεώσεις όλων των οικονομικών φορέων που συμμετέχουν στην ένωση. Η εγγύηση συμμετοχής πρέπει να ισχύει τουλάχιστον για τριάντα (30) ημέρες μετά τη λήξη του χρόνου ισχύος της προσφοράς του άρθρου 2.4.5 της παρούσας, άλλως η προσφορά απορρίπτεται. Η αναθέτουσα αρχή μπορεί, πριν τη λήξη της προσφοράς, να ζητά από τον προσφέροντα να παρατείνει, πριν τη λήξη τους, τη διάρκεια ισχύος της προσφοράς και της εγγύησης συμμετοχής.

2.2.2.2. Η εγγύηση συμμετοχής επιστρέφεται στον ανάδοχο με την προσκόμιση της εγγύησης καλής εκτέλεσης. Η εγγύηση συμμετοχής επιστρέφεται στους λοιπούς προσφέροντες όπως ορίζεται στο άρθρο 72 παρ. 1 του ν. 4412/2016, όπως τροποποιήθηκε και ισχύει σήμερα.

2.2.2.3. Η εγγύηση συμμετοχής καταπίπτει, αν ο προσφέρων αποσύρει την προσφορά του κατά τη διάρκεια ισχύος αυτής, παρέχει ψευδή στοιχεία ή πληροφορίες στα δικαιολογητικά που αναφέρονται στα άρθρα 2.2.3 έως 2.2.7, δεν προσκομίσει εγκαίρως τα προβλεπόμενα από την παρούσα δικαιολογητικά ή δεν προσέλθει εγκαίρως για υπογραφή της σύμβασης.

2.2.3 Λόγοι αποκλεισμού

Αποκλείεται από τη συμμετοχή στην παρούσα διαδικασία σύναψης σύμβασης (διαγωνισμό) προσφέρων οικονομικός φορέας, εφόσον συντρέχει στο πρόσωπό του (εάν πρόκειται για μεμονωμένο φυσικό ή νομικό πρόσωπο) ή σε ένα από τα μέλη του (εάν πρόκειται για ένωση οικονομικών φορέων) ένας ή περισσότεροι από τους ακόλουθους λόγους:

2.2.3.1. Όταν υπάρχει σε βάρος του τελεσίδικη καταδικαστική απόφαση για έναν από τους ακόλουθους λόγους :

α) συμμετοχή σε εγκληματική οργάνωση, όπως αυτή ορίζεται στο άρθρο 2 της απόφασης-πλαίσιο 2008/841/ΔΕΥ του Συμβουλίου της 24ης Οκτωβρίου 2008, για την καταπολέμηση του οργανωμένου εγκλήματος (ΕΕ L 300 της 11.11.2008 σ.42),

β) δωροδοκία, όπως ορίζεται στο άρθρο 3 της σύμβασης περί της καταπολέμησης της διαφθοράς στην οποία ενέχονται υπάλληλοι των Ευρωπαϊκών Κοινοτήτων ή των κρατών-μελών της Ένωσης (ΕΕ C 195 της 25.6.1997, σ. 1) και στην παράγραφο 1 του άρθρου 2 της απόφασης-πλαίσιο 2003/568/ΔΕΥ του Συμβουλίου της 22ας Ιουλίου 2003, για την καταπολέμηση της δωροδοκίας στον ιδιωτικό τομέα (ΕΕ L 192 της 31.7.2003, σ. 54), καθώς και όπως ορίζεται στην κείμενη νομοθεσία ή στο εθνικό δίκαιο του οικονομικού φορέα,

γ) απάτη, κατά την έννοια του άρθρου 1 της σύμβασης σχετικά με την προστασία των οικονομικών συμφερόντων των Ευρωπαϊκών Κοινοτήτων (ΕΕ C 316 της 27.11.1995, σ. 48), η οποία κυρώθηκε με το ν. 2803/2000 (Α' 48),

δ) τρομοκρατικά εγκλήματα ή εγκλήματα συνδεόμενα με τρομοκρατικές δραστηριότητες, όπως ορίζονται, αντιστοίχως, στα άρθρα 1 και 3 της απόφασης-πλαίσιο 2002/475/ΔΕΥ του Συμβουλίου της 13ης Ιουνίου 2002, για την καταπολέμηση της τρομοκρατίας (ΕΕ L 164 της 22.6.2002, σ. 3) ή ηθική αυτουργία ή συνέργεια ή απόπειρα διάπραξης εγκλήματος, όπως ορίζονται στο άρθρο 4 αυτής,

ε) νομιμοποίηση εσόδων από παράνομες δραστηριότητες ή χρηματοδότηση της τρομοκρατίας, όπως αυτές ορίζονται στο άρθρο 1 της Οδηγίας 2005/60/ΕΚ του Ευρωπαϊκού Κοινοβουλίου και του Συμβουλίου της 26ης Οκτωβρίου 2005, σχετικά με την πρόληψη της χρησιμοποίησης του χρηματοπιστωτικού συστήματος για τη νομιμοποίηση εσόδων από παράνομες δραστηριότητες και τη χρηματοδότηση της τρομοκρατίας (ΕΕ L 309 της 25.11.2005, σ. 15), η οποία ενσωματώθηκε στην εθνική νομοθεσία με το ν. 3691/2008 (Α' 166),

στ) παιδική εργασία και άλλες μορφές εμπορίας ανθρώπων, όπως ορίζονται στο άρθρο 2 της Οδηγίας 2011/36/ΕΕ του Ευρωπαϊκού Κοινοβουλίου και του Συμβουλίου της 5ης Απριλίου 2011, για την πρόληψη και την καταπολέμηση της εμπορίας ανθρώπων και για την προστασία των θυμάτων της, καθώς και για την αντικατάσταση της απόφασης-πλαίσιο 2002/629/ΔΕΥ του Συμβουλίου (ΕΕ L 101 της 15.4.2011, σ. 1), η οποία ενσωματώθηκε στην εθνική νομοθεσία με το ν. 4198/2013 (Α' 215).

Ο οικονομικός φορέας αποκλείεται, επίσης, όταν το πρόσωπο εις βάρος του οποίου εκδόθηκε τελεσίδικη καταδικαστική απόφαση είναι μέλος του διοικητικού, διευθυντικού ή εποπτικού οργάνου του ή έχει εξουσία εκπροσώπησης, λήψης αποφάσεων ή ελέγχου σε αυτό.

Στις περιπτώσεις εταιρειών περιορισμένης ευθύνης (Ε.Π.Ε.) και προσωπικών εταιρειών (Ο.Ε. και Ε.Ε.) και ΙΚΕ ιδιωτικών κεφαλαιουχικών εταιρειών, η υποχρέωση του προηγούμενου εδαφίου αφορά κατ' ελάχιστον στους διαχειριστές.

Στις περιπτώσεις ανωνύμων εταιρειών (Α.Ε.), η υποχρέωση του προηγούμενου εδαφίου αφορά κατ' ελάχιστον τον Διευθύνοντα Σύμβουλο, καθώς και όλα τα μέλη του Διοικητικού Συμβουλίου.

Στις περιπτώσεις Συνεταιρισμών, η υποχρέωση του προηγούμενου εδαφίου αφορά στα μέλη του Διοικητικού Συμβουλίου.

Σε όλες τις υπόλοιπες περιπτώσεις νομικών προσώπων, η υποχρέωση των προηγούμενων εδαφίων αφορά στους νόμιμους εκπροσώπους τους.

Εάν στις ως άνω περιπτώσεις (α) έως (στ) η περίοδος αποκλεισμού δεν έχει καθοριστεί με αμετάκλητη απόφαση, αυτή ανέρχεται σε πέντε (5) έτη από την ημερομηνία της καταδίκης με αμετάκλητη απόφαση

2.2.3.2. Στις ακόλουθες περιπτώσεις:

Α) Όταν ο προσφέρων έχει αθετήσει τις υποχρεώσεις του όσον αφορά στην καταβολή φόρων ή εισφορών κοινωνικής ασφάλισης και αυτό έχει διαπιστωθεί από δικαστική ή διοικητική απόφαση με τελεσίδικη και δεσμευτική ισχύ, σύμφωνα με τις διατάξεις της χώρας όπου είναι εγκατεστημένος ή την εθνική νομοθεσία ή/και

Β) όταν η αναθέτουσα αρχή μπορεί να αποδείξει με τα κατάλληλα μέσα ότι ο προσφέρων έχει αθετήσει τις υποχρεώσεις του όσον αφορά την καταβολή φόρων ή εισφορών κοινωνικής ασφάλισης.

Αν ο προσφέρων είναι Έλληνας πολίτης ή έχει την εγκατάστασή του στην Ελλάδα, οι υποχρεώσεις του, που αφορούν τις εισφορές κοινωνικής ασφάλισης, καλύπτουν τόσο την κύρια όσο και την επικουρική ασφάλιση.

Δεν αποκλείεται ο προσφέρων οικονομικός φορέας, όταν έχει εκπληρώσει τις υποχρεώσεις του είτε καταβάλλοντας τους φόρους ή τις εισφορές κοινωνικής ασφάλισης που οφείλει, συμπεριλαμβανομένων, κατά περίπτωση, των δεδουλευμένων τόκων ή των προστίμων είτε υπαγόμενος σε δεσμευτικό διακανονισμό για την καταβολή τους.

ή/και

γ) η Αναθέτουσα Αρχή γνωρίζει ή μπορεί να αποδείξει με τα κατάλληλα μέσα ότι έχουν επιβληθεί σε βάρος του οικονομικού φορέα, μέσα σε χρονικό διάστημα δύο (2) ετών πριν από την ημερομηνία λήξης της προθεσμίας υποβολής προσφοράς: αα) τρεις (3) πράξεις επιβολής προστίμου από τα αρμόδια ελεγκτικά όργανα του Σώματος Επιθεώρησης Εργασίας για παραβάσεις της εργατικής νομοθεσίας που χαρακτηρίζονται, σύμφωνα με την υπουργική απόφαση 2063/Δ1632/2011 (Β' 266), όπως εκάστοτε ισχύει, ως «υψηλής» ή «πολύ υψηλής» σοβαρότητας, οι οποίες προκύπτουν αθροιστικά από τρεις (3) διενεργηθέντες ελέγχους, ή ββ) δύο (2) πράξεις επιβολής προστίμου από τα αρμόδια ελεγκτικά όργανα του Σώματος Επιθεώρησης Εργασίας για παραβάσεις της εργατικής νομοθεσίας που αφορούν την αδήλωτη εργασία, οι οποίες προκύπτουν αθροιστικά από δύο (2) διενεργηθέντες ελέγχους. Οι υπό αα' και ββ' κυρώσεις πρέπει να έχουν αποκτήσει τελεσίδικη και δεσμευτική ισχύ.

2.2.3.3 Κατ' εξαίρεση, επίσης, ο προσφέρων δεν αποκλείεται, όταν ο αποκλεισμός, σύμφωνα με την παράγραφο 2.2.3.2, θα ήταν σαφώς δυσανάλογος, ιδίως όταν μόνο μικρά ποσά των φόρων ή των εισφορών κοινωνικής ασφάλισης δεν έχουν καταβληθεί ή όταν ο οικονομικός φορέας ενημερώθηκε

σχετικά με το ακριβές ποσό που οφείλεται λόγω αθέτησης των υποχρεώσεων του όσον αφορά στην καταβολή φόρων ή εισφορών κοινωνικής ασφάλισης σε χρόνο κατά τον οποίο δεν είχε τη δυνατότητα να λάβει μέτρα, σύμφωνα με το τελευταίο εδάφιο της παρ. 2 του άρθρου 73 ν. 4412/2016, πριν από την εκπνοή της προθεσμίας υποβολής προσφοράς.

2.2.3.4. Αποκλείεται από τη συμμετοχή στη διαδικασία σύναψης της παρούσας σύμβασης, προσφέρων οικονομικός φορέας σε οποιαδήποτε από τις ακόλουθες καταστάσεις:

(α) εάν έχει αθετήσει τις υποχρεώσεις που προβλέπονται στην παρ. 2 του άρθρου 18 του ν. 4412/2016,

(β) εάν τελεί υπό πτώχευση ή έχει υπαχθεί σε διαδικασία εξυγίανσης ή ειδικής εκκαθάρισης ή τελεί υπό αναγκαστική διαχείριση από εκκαθαριστή ή από το δικαστήριο ή έχει υπαχθεί σε διαδικασία πτωχευτικού συμβιβασμού ή έχει αναστείλει τις επιχειρηματικές του δραστηριότητες ή εάν βρίσκεται σε οποιαδήποτε ανάλογη κατάσταση προκύπτουσα από παρόμοια διαδικασία, προβλεπόμενη σε εθνικές διατάξεις νόμου. Η αναθέτουσα αρχή μπορεί να μην αποκλείει έναν οικονομικό φορέα, ο οποίος βρίσκεται σε μία εκ των καταστάσεων που αναφέρονται στην περίπτωση αυτή, υπό την προϋπόθεση ότι αποδεικνύει ότι ο εν λόγω φορέας είναι σε θέση να εκτελέσει τη σύμβαση, λαμβάνοντας υπόψη τις ισχύουσες διατάξεις και τα μέτρα για τη συνέχιση της επιχειρηματικής του λειτουργίας,

(γ) υπάρχουν επαρκώς εύλογες ενδείξεις που οδηγούν στο συμπέρασμα ότι ο οικονομικός φορέας συνήψε συμφωνίες με άλλους οικονομικούς φορείς με στόχο τη στρέβλωση του ανταγωνισμού,

(δ) εάν μία κατάσταση σύγκρουσης συμφερόντων κατά την έννοια του άρθρου 24 του ν. 4412/2016 δεν μπορεί να θεραπευθεί αποτελεσματικά με άλλα, λιγότερο παρεμβατικά, μέσα,

(ε) εάν μία κατάσταση στρέβλωσης του ανταγωνισμού από την πρότερη συμμετοχή του οικονομικού φορέα κατά την προετοιμασία της διαδικασίας σύναψης σύμβασης, κατά τα οριζόμενα στο άρθρο 48 του ν. 4412/2016, δεν μπορεί να θεραπευθεί με άλλα, λιγότερο παρεμβατικά, μέσα,

(στ) εάν έχει επιδείξει σοβαρή ή επαναλαμβανόμενη πλημμέλεια κατά την εκτέλεση ουσιώδους απαίτησης στο πλαίσιο προηγούμενης δημόσιας σύμβασης, προηγούμενης σύμβασης με αναθέτοντα φορέα ή προηγούμενης σύμβασης παραχώρησης που είχε ως αποτέλεσμα την πρόωρη καταγγελία της προηγούμενης σύμβασης, αποζημιώσεις ή άλλες παρόμοιες κυρώσεις,

(ζ) εάν έχει κριθεί ένοχος σοβαρών ψευδών δηλώσεων κατά την παροχή των πληροφοριών που απαιτούνται για την εξακρίβωση της απουσίας των λόγων αποκλεισμού ή την πλήρωση των κριτηρίων επιλογής, έχει αποκρύψει τις πληροφορίες αυτές ή δεν είναι σε θέση να προσκομίσει τα δικαιολογητικά που απαιτούνται, κατ' εφαρμογή του άρθρου 2.2.8.2 της παρούσας

(η) εάν επιχειρήσει να επηρεάσει με αθέμιτο τρόπο τη διαδικασία λήψης αποφάσεων της αναθέτουσας αρχής, να αποκτήσει εμπιστευτικές πληροφορίες που ενδέχεται να του αποφέρουν αθέμιτο πλεονέκτημα στη διαδικασία σύναψης σύμβασης ή να παράσχει εξ αμελείας παραπλανητικές πληροφορίες που ενδέχεται να επηρεάσουν ουσιωδώς τις αποφάσεις που αφορούν τον αποκλεισμό, την επιλογή ή την ανάθεση,

(θ) εάν έχει διαπράξει σοβαρό επαγγελματικό παράπτωμα, το οποίο θέτει εν αμφιβόλω την ακεραιότητά του, για το οποίο του επιβλήθηκε ποινή που του στερεί το δικαίωμα συμμετοχής σε διαδικασία σύναψης δημόσια σύμβασης προμηθειών και καταλαμβάνει τη συγκεκριμένη διαδικασία.

Εάν στις ως άνω περιπτώσεις (α) έως (η) η περίοδος αποκλεισμού δεν έχει καθοριστεί με αμετάκλητη απόφαση, αυτή ανέρχεται σε τρία (3) έτη από την ημερομηνία του σχετικού γεγονότος.

Η αναθέτουσα αρχή μπορεί να μην αποκλείει έναν οικονομικό φορέα, ο οποίος βρίσκεται σε μια εκ των καταστάσεων που αναφέρονται στην περίπτωση β' της παρούσας παραγράφου, υπό την προϋπόθεση ότι αποδεδειγμένα ο εν λόγω φορέας είναι σε θέση να εκτελέσει τη σύμβαση, λαμβάνοντας υπόψη τις ισχύουσες διατάξεις και τα μέτρα για τη συνέχιση της επιχειρηματικής του λειτουργίας

2.2.3.5. Ο οικονομικός φορέας αποκλείεται σε οποιοδήποτε χρονικό σημείο κατά τη διάρκεια της διαδικασίας σύναψης της παρούσας σύμβασης, όταν αποδεικνύεται ότι βρίσκεται, λόγω πράξεων ή παραλείψεων του, είτε πριν είτε κατά τη διαδικασία, σε μία από τις ως άνω περιπτώσεις

2.2.3.6. Προσφέρων οικονομικός φορέας που εμπίπτει σε μια από τις καταστάσεις που αναφέρονται στις παραγράφους 2.2.3.1, 2.2.3.2 γ) και 2.2.3.3 μπορεί να προσκομίζει στοιχεία προκειμένου να αποδείξει ότι τα μέτρα που έλαβε επαρκούν για να αποδείξουν την αξιοπιστία του, παρότι συντρέχει ο σχετικός λόγος αποκλεισμού (αυτοκάθαρση). Εάν τα στοιχεία κριθούν επαρκή, ο εν λόγω οικονομικός φορέας δεν αποκλείεται από τη διαδικασία σύναψης σύμβασης. Τα μέτρα που λαμβάνονται από τους οικονομικούς φορείς αξιολογούνται σε συνάρτηση με τη σοβαρότητα και τις ιδιαίτερες περιστάσεις του ποινικού αδικήματος ή του παραπτώματος. Αν τα μέτρα κριθούν ανεπαρκή, γνωστοποιείται στον οικονομικό φορέα το σκεπτικό της απόφασης αυτής. Οικονομικός φορέας που έχει αποκλειστεί, σύμφωνα με τις κείμενες διατάξεις, με τελεσίδικη απόφαση, σε εθνικό επίπεδο, από τη συμμετοχή σε διαδικασίες σύναψης σύμβασης ή ανάθεσης παραχώρησης δεν μπορεί να κάνει χρήση της ανωτέρω δυνατότητας κατά την περίοδο του αποκλεισμού που ορίζεται στην εν λόγω απόφαση.

2.2.3.7. Η απόφαση για την διαπίστωση της επάρκειας ή μη των επανορθωτικών μέτρων κατά την προηγούμενη παράγραφο εκδίδεται σύμφωνα με τα οριζόμενα στις παρ. 8 και 9 του άρθρου 73 του ν. 4412/2016.

2.2.3.8. Οικονομικός φορέας, στον οποίο έχει επιβληθεί, με την κοινή υπουργική απόφαση του άρθρου 74 του ν. 4412/2016, η ποινή του αποκλεισμού αποκλείεται αυτοδίκαια και από την παρούσα διαδικασία σύναψης της σύμβασης.

ΚΡΙΤΗΡΙΑ ΕΠΙΛΟΓΗΣ

2.2.4. Καταλληλότητα άσκησης επαγγελματικής δραστηριότητας

Οι οικονομικοί φορείς που συμμετέχουν στη διαδικασία σύναψης της παρούσας σύμβασης απαιτείται να ασκούν εμπορική ή βιομηχανική ή βιοτεχνική δραστηριότητα συναφή με το αντικείμενο της προμήθειας. Οι οικονομικοί φορείς που είναι εγκατεστημένοι σε κράτος μέλος της Ευρωπαϊκής Ένωσης απαιτείται να είναι εγγεγραμμένοι σε ένα από τα επαγγελματικά ή εμπορικά μητρώα που τηρούνται στο κράτος εγκατάστασής τους ή να ικανοποιούν οποιαδήποτε άλλη απαίτηση ορίζεται στο Παράρτημα XI του Προσαρτήματος Α' του ν. 4412/2016.

Στην περίπτωση οικονομικών φορέων εγκατεστημένων σε κράτος μέλος του Ευρωπαϊκού Οικονομικού Χώρου (Ε.Ο.Χ) ή σε τρίτες χώρες που έχουν προσχωρήσει στη ΣΔΣ, ή σε τρίτες χώρες που δεν εμπίπτουν στην προηγούμενη περίπτωση και έχουν συνάψει διμερείς ή πολυμερείς συμφωνίες με την Ένωση σε θέματα διαδικασιών ανάθεσης δημοσίων συμβάσεων, απαιτείται να είναι εγγεγραμμένοι σε αντίστοιχα επαγγελματικά ή εμπορικά μητρώα.

Οι εγκατεστημένοι στην Ελλάδα οικονομικοί φορείς απαιτείται να είναι εγγεγραμμένοι στο Εμπορικό ή Βιομηχανικό Επιμελητήριο.

2.2.5 Οικονομική και χρηματοοικονομική επάρκεια

Όσον αφορά την οικονομική και χρηματοοικονομική επάρκεια για την παρούσα διαδικασία σύναψης σύμβασης, οι οικονομικοί φορείς θα πρέπει:

- Να διαθέτουν κύκλο εργασιών των τριών τελευταίων διαχειριστικών χρήσεων (αθροιστικά) ίσο με τον προϋπολογισμό της παρούσας (χωρίς ΦΠΑ).
- Να διαθέτουν ασφαλιστική κάλυψη έναντι αστικής ευθύνης, τουλάχιστον ίσης με το ποσό του προϋπολογισμού της παρούσας (χωρίς ΦΠΑ).
- Να διαθέτουν βεβαίωση πιστοληπτικής ικανότητας ύψους τουλάχιστον το 50% του προϋπολογισμού πλέον Φ.Π.Α. από τράπεζα ή άλλο πιστοδοτικό οργανισμό. Γίνονται δεκτές οι βεβαιώσεις πιστοληπτικής ικανότητας που εκδίδει το ΕΤΑΑ-ΤΣΜΕΔΕ.

2.2.6 Τεχνική και επαγγελματική ικανότητα

Όσον αφορά στην τεχνική και επαγγελματική ικανότητα για την παρούσα διαδικασία σύναψης σύμβασης, οι οικονομικοί φορείς απαιτείται κατ' ελάχιστον:

- κατά τη διάρκεια των τελευταίων τριών (3) ετών , να έχουν εκτελέσει συμβάσεις του συγκεκριμένου τύπου, συνολικής αξίας τουλάχιστον ίσης με τον προϋπολογισμό της παρούσας (χωρίς ΦΠΑ)
- να διαθέτουν κατάλληλη οργάνωση, δομή και μέσα, προκειμένου να ανταπεξέλθει με επιτυχία στις απαιτήσεις της δημοπρατούμενης σύμβασης και συγκεκριμένα:
- Να διαθέτουν εργατοτεχνικό προσωπικό τουλάχιστον δέκα (10) άτομα, εκ των οποίων τουλάχιστον δύο (2) άτομα να έχουν εκπαιδευθεί για την ασφαλή λειτουργία των παιχνιδότοπων. Επίσης να διαθέτουν και να ορίσουν, τουλάχιστον ένα (1) άτομο Γεωπόνο ή Πολιτικό Μηχανικό, ή Αρχιτέκτονα ή άλλης σχετικής ειδικότητας, ο οποίος θα είναι υπεύθυνος για την εκτέλεση της σύμβασης.
- Να διαθέτουν κατάλληλο εξοπλισμό αποτελούμενο από τουλάχιστον δύο (2) φορτηγά οχήματα: ένα (1) για τη μεταφορά προσωπικού και μηχανημάτων και ένα (1) φορτηγό για τη μεταφορά των προϊόντων στους προς επέμβαση χώρους.

2.2.7 Πρότυπα διασφάλισης ποιότητας , περιβαλλοντικής διαχείρισης και συμμόρφωσης

Οι διαγωνιζόμενοι θα πρέπει να διαθέτουν :

- Πιστοποιητικό ISO 9001:2015 (ή ισοδύναμο), εν ισχύ, για τη διασφάλιση ποιότητας, που έχει εκδοθεί από πιστοποιημένο οργανισμό, με πεδίο πιστοποίησης την κατασκευή παιδικών χαρών.
- Πιστοποιητικό ISO 14001:2015 (ή ισοδύναμο) εν ισχύ, για την εφαρμογή συστήματος περιβαλλοντικής διαχείρισης, που έχει εκδοθεί από πιστοποιημένο οργανισμό για τους διαγωνιζόμενους με εγκατάσταση στην Ελλάδα ή αντίστοιχο, με πεδίο πιστοποίησης την κατασκευή παιδικών χαρών.
- Πιστοποιητικό ΕΛΟΤ 1801:2008 ή OHSAS 18001:2007 (ή ισοδύναμο) εν ισχύ, για την ασφάλεια και την υγιεινή στην εργασία, που έχει εκδοθεί από πιστοποιημένο οργανισμό, με πεδίο πιστοποίησης την κατασκευή παιδικών χαρών

Τα σχετικά πιστοποιητικά θα υποβάλλονται με την τεχνική προσφορά.

2.2.8 Στήριξη στην ικανότητα τρίτων

Οι οικονομικοί φορείς μπορούν, όσον αφορά τα κριτήρια της οικονομικής και χρηματοοικονομικής επάρκειας (της παραγράφου 2.2.5) και τα σχετικά με την τεχνική και επαγγελματική ικανότητα (της παραγράφου 2.2.6), να στηρίζονται στις ικανότητες άλλων φορέων, ασχέτως της νομικής φύσης των δεσμών τους με αυτούς¹. Στην περίπτωση αυτή, αποδεικνύουν ότι θα έχουν στη διάθεσή τους τους αναγκαίους πόρους, με την προσκόμιση της σχετικής δέσμευσης των φορέων στην ικανότητα των οποίων στηρίζονται.

Ειδικά, όσον αφορά στα κριτήρια επαγγελματικής ικανότητας που σχετίζονται με τους τίτλους σπουδών και τα επαγγελματικά προσόντα που ορίζονται στην περίπτωση σ' του Μέρους II του Παραρτήματος XII του Προσαρτήματος Α' του ν. 4412/2016 ή με την σχετική επαγγελματική

¹ Πρβλ άρθρο 78 παρ.1 του ν. 4412/2016. Δύνανται, επίσης, να στηρίζονται και στις ικανότητες του/ των υπεργολάβων, στους οποίους προτίθενται να αναθέσουν την εκτέλεση τμήματος/ τμημάτων της υπό ανάθεση σύμβασης .

εμπειρία, οι οικονομικοί φορείς, μπορούν να στηρίζονται στις ικανότητες άλλων φορέων, μόνο, εάν οι τελευταίοι θα εκτελέσουν τις εργασίες ή τις υπηρεσίες για τις οποίες απαιτούνται οι συγκεκριμένες ικανότητες

Όταν οι οικονομικοί φορείς στηρίζονται στις ικανότητες άλλων φορέων όσον αφορά τα κριτήρια που σχετίζονται με την απαιτούμενη με τη διακήρυξη οικονομική και χρηματοοικονομική επάρκεια, οι εν λόγω οικονομικοί φορείς και αυτοί στους οποίους στηρίζονται είναι από κοινού υπεύθυνοι για την εκτέλεση της σύμβασης Υπό τους ίδιους όρους οι ενώσεις οικονομικών φορέων μπορούν να στηρίζονται στις ικανότητες των συμμετεχόντων στην ένωση ή άλλων φορέων

Η εκτέλεση των κάτωθι εργασιών κατασκευή παιδικών χαρών γίνεται υποχρεωτικά από τον προσφέροντα ή, αν η προσφορά υποβάλλεται από ένωση οικονομικών φορέων, από έναν από τους συμμετέχοντες στην ένωση αυτή

2.2.9 ΚΑΝΟΝΕΣ ΑΠΟΔΕΙΞΗΣ ΠΟΙΟΤΙΚΗΣ ΕΠΙΛΟΓΗΣ

2.2.9.1 Προκαταρκτική απόδειξη κατά την υποβολή προσφορών

Προς προκαταρκτική απόδειξη ότι οι προσφέροντες οικονομικοί φορείς: α) δεν βρίσκονται σε μία από τις καταστάσεις της παραγράφου 2.2.3 και β) πληρούν τα σχετικά κριτήρια επιλογής των παραγράφων 2.2.4, 2.2.5, 2.2.6 και 2.2.7 της παρούσης, προσκομίζουν κατά την υποβολή της προσφοράς τους ως δικαιολογητικό συμμετοχής, το προβλεπόμενο από το άρθρο 79 παρ. 1 και 3 του ν. 4412/2016 Ευρωπαϊκό Ενιαίο Έγγραφο Σύμβασης (ΕΕΕΣ), σύμφωνα με το επισυναπτόμενο στην παρούσα, το οποίο αποτελεί ενημερωμένη υπεύθυνη δήλωση, με τις συνέπειες του ν. 1599/1986. Το ΕΕΕΣ καταρτίζεται βάσει του τυποποιημένου εντύπου του Παραρτήματος 2 του Κανονισμού (ΕΕ) 2016/7 και συμπληρώνεται από τους προσφέροντες οικονομικούς φορείς σύμφωνα με τις οδηγίες του Παραρτήματος 1

Το ΕΕΕΣ μπορεί να υπογράφεται έως δέκα (10) ημέρες πριν την καταληκτική ημερομηνία υποβολής των προσφορών

Σε όλες τις περιπτώσεις, όπου περισσότερα από ένα φυσικά πρόσωπα είναι μέλη του διοικητικού, διευθυντικού ή εποπτικού οργάνου ενός οικονομικού φορέα ή έχουν εξουσία εκπροσώπησης, λήψης αποφάσεων ή ελέγχου σε αυτό, υποβάλλεται ένα Ευρωπαϊκό Ενιαίο Έγγραφο Σύμβασης (ΕΕΕΣ), το οποίο είναι δυνατό να φέρει μόνο την υπογραφή του κατά περίπτωση εκπροσώπου του οικονομικού φορέα² ως προκαταρκτική απόδειξη των λόγων αποκλεισμού του άρθρου 2.2.3.1-της παρούσας για το σύνολο των φυσικών προσώπων που είναι μέλη του διοικητικού, διευθυντικού ή εποπτικού οργάνου του ή έχουν εξουσία εκπροσώπησης, λήψης αποφάσεων ή ελέγχου σε αυτόν

διοικητικού, διευθυντικού ή εποπτικού οργάνου του ή έχουν εξουσία εκπροσώπησης, λήψης αποφάσεων ή ελέγχου σε αυτόν.

Ως εκπρόσωπος του οικονομικού φορέα νοείται ο νόμιμος εκπρόσωπος αυτού, όπως προκύπτει από το ισχύον καταστατικό ή το πρακτικό εκπροσώπησης του κατά το χρόνο υποβολής της

² Πρβλ. άρθρο 79Α του ν. 4412/2016, το οποίο προστέθηκε με το άρθρο 107 περ. 13 του ν. 4497/2017.

προσφοράς ή το αρμοδίως εξουσιοδοτημένο φυσικό πρόσωπο να εκπροσωπεί τον οικονομικό φορέα για διαδικασίες σύναψης συμβάσεων ή για συγκεκριμένη διαδικασία σύναψης σύμβασης.

Στην περίπτωση υποβολής προσφοράς από ένωση οικονομικών φορέων, το Ευρωπαϊκό Ενιαίο Έγγραφο Σύμβασης (ΕΕΕΣ), υποβάλλεται χωριστά από κάθε μέλος της ένωσης.

2.2.9.2 Αποδεικτικά μέσα

A. Το δικαίωμα συμμετοχής των οικονομικών φορέων και οι όροι και προϋποθέσεις συμμετοχής τους, όπως ορίζονται στις παραγράφους 2.2.1 έως και 2.2.8, κρίνονται κατά την υποβολή της προσφοράς, κατά την υποβολή των δικαιολογητικών της παρούσας και κατά τη σύναψη της σύμβασης στις περιπτώσεις του άρθρου 105 παρ. 3 περ. γ του ν. 4412/2016.

Στην περίπτωση που προσφέρων οικονομικός φορέας ή ένωση αυτών στηρίζεται στις ικανότητες άλλων φορέων, σύμφωνα με την παράγραφο 2.2.8. της παρούσας, οι φορείς στην ικανότητα των οποίων στηρίζεται υποχρεούνται στην υποβολή των δικαιολογητικών που αποδεικνύουν ότι δεν συντρέχουν οι λόγοι αποκλεισμού της παραγράφου 2.2.3 της παρούσας και ότι πληρούν τα σχετικά κριτήρια επιλογής κατά περίπτωση (παράγραφοι 2.2.5 και 2.2.6).

Ο οικονομικός φορέας υποχρεούται να αντικαταστήσει έναν φορέα στην ικανότητα του οποίου στηρίζεται, εφόσον ο τελευταίος δεν πληροί το σχετικό κριτήριο επιλογής ή για τον οποίο συντρέχουν λόγοι αποκλεισμού των παραγράφων 2.2.3.1, 2.2.3.2 και 2.2.3.4.

Οι οικονομικοί φορείς δεν υποχρεούνται να υποβάλλουν δικαιολογητικά ή άλλα αποδεικτικά στοιχεία, αν και στο μέτρο που η αναθέτουσα αρχή έχει τη δυνατότητα να λαμβάνει τα πιστοποιητικά ή τις συναφείς πληροφορίες απευθείας μέσω πρόσβασης σε εθνική βάση δεδομένων σε οποιοδήποτε κράτος - μέλος της Ένωσης, η οποία διατίθεται δωρεάν, όπως εθνικό μητρώο συμβάσεων, εικονικό φάκελο επιχείρησης, ηλεκτρονικό σύστημα αποθήκευσης εγγράφων ή σύστημα προεπιλογής. Η δήλωση για την πρόσβαση σε εθνική βάση δεδομένων εμπεριέχεται στο Ευρωπαϊκό Ενιαίο Έγγραφο Σύμβασης (ΕΕΕΣ.)

Οι οικονομικοί φορείς δεν υποχρεούνται να υποβάλουν δικαιολογητικά, όταν η αναθέτουσα αρχή που έχει αναθέσει τη σύμβαση διαθέτει ήδη τα ως άνω δικαιολογητικά και αυτά εξακολουθούν να ισχύουν.

Επισημαίνεται ότι γίνονται αποδεκτές:

- οι ένορκες βεβαιώσεις που αναφέρονται στην παρούσα Διακήρυξη, εφόσον έχουν συνταχθεί έως τρεις (3) μήνες πριν από την υποβολή τους,
- οι υπεύθυνες δηλώσεις, εφόσον έχουν συνταχθεί μετά την κοινοποίηση της πρόσκλησης για την υποβολή των δικαιολογητικών. Σημειώνεται ότι δεν απαιτείται θεώρηση του γνησίου της υπογραφής τους.

B.1. Για την απόδειξη της μη συνδρομής των λόγων αποκλεισμού της παραγράφου 2.2.3 οι προσφέροντες οικονομικοί φορείς προσκομίζουν αντίστοιχα τα παρακάτω δικαιολογητικά:

α) για την παράγραφο 2.2.3.1 απόσπασμα ποινικού μητρώου ή ελλείψει αυτού, ισοδύναμο έγγραφο που εκδίδεται από αρμόδια δικαστική ή διοικητική αρχή του κράτους-μέλους ή της χώρας καταγωγής ή της χώρας όπου είναι εγκατεστημένος ο οικονομικός φορέας, από το οποίο προκύπτει ότι πληρούνται αυτές οι προϋποθέσεις, που να έχει εκδοθεί έως τρεις (3) μήνες πριν από την υποβολή του.

Η υποχρέωση προσκόμισης του ως άνω αποσπάσματος αφορά και στα μέλη του διοικητικού, διευθυντικού ή εποπτικού οργάνου του εν λόγω οικονομικού φορέα ή στα πρόσωπα που έχουν εξουσία εκπροσώπησης, λήψης αποφάσεων ή ελέγχου σε αυτό κατά τα ειδικότερα αναφερόμενα στην ως άνω παράγραφο 2.2.3.1.

β) Για τις παραγράφους 2.2.3.2 και 2.2.3.3 περίπτωση β', πιστοποιητικό που εκδίδεται από την αρμόδια αρχή του οικείου κράτους-μέλους ή χώρας, που να είναι εν ισχύ κατά το χρόνο υποβολής του, άλλως, στην περίπτωση που δεν αναφέρεται σε αυτό χρόνος ισχύος, που να έχει εκδοθεί έως τρεις (3) μήνες πριν από την υποβολή του.

Επιπλέον δήλωση του προσωρινού αναδόχου αναφορικά με τους οργανισμούς κοινωνικής ασφάλισης στους οποίους οφείλει να καταβάλλει εισφορές. Στην περίπτωση που ο προσωρινός ανάδοχος έχει την εγκατάσταση του στην Ελλάδα τα πιστοποιητικά θα αφορούν κύρια και επικουρική ασφάλιση.

Ειδικά για τις περιπτώσεις της παραγράφου 2.2.3.2 α., πέραν του ως άνω πιστοποιητικού, υποβάλλεται υπεύθυνη δήλωση του προσφέροντος ότι δεν έχει εκδοθεί δικαστική ή διοικητική απόφαση με τελεσίδικη και δεσμευτική ισχύ για την αθέτηση των υποχρεώσεών του όσον αφορά στην καταβολή φόρων ή εισφορών κοινωνικής ασφάλισης.

Για τους οικονομικούς φορείς που είναι εγκατεστημένοι στην Ελλάδα, τα πιστοποιητικά ότι δεν τελούν υπό πτώχευση, πτωχευτικό συμβιβασμό ή υπό αναγκαστική διαχείριση ή ότι δεν έχουν υπαχθεί σε διαδικασία εξυγίανσης, εκδίδονται από το αρμόδιο Πρωτοδικείο της έδρας του οικονομικού φορέα. Το πιστοποιητικό ότι το νομικό πρόσωπο δεν έχει τεθεί υπό εκκαθάριση με δικαστική απόφαση εκδίδεται από το οικείο Πρωτοδικείο της έδρας του οικονομικού φορέα, το δε πιστοποιητικό ότι δεν έχει τεθεί υπό εκκαθάριση με απόφαση των εταίρων εκδίδεται από το Γ.Ε.Μ.Η., σύμφωνα με τις κείμενες διατάξεις, ως κάθε φορά ισχύουν. Τα φυσικά πρόσωπα (ατομικές επιχειρήσεις) δεν προσκομίζουν πιστοποιητικό περί μη θέσεως σε εκκαθάριση.

Η μη αναστολή των επιχειρηματικών δραστηριοτήτων του οικονομικού φορέα, για τους εγκατεστημένους στην Ελλάδα οικονομικούς φορείς αποδεικνύεται μέσω της ηλεκτρονικής πλατφόρμας της Ανεξάρτητης Αρχής Δημοσίων Εσόδων.

γ) Για τις περιπτώσεις του άρθρου 2.2.3.2γ της παρούσας, πιστοποιητικό από τη Διεύθυνση Προγραμματισμού και Συντονισμού της Επιθεώρησης Εργασιακών Σχέσεων, που να έχει εκδοθεί έως τρεις (3) μήνες πριν από την υποβολή του από το οποίο να προκύπτουν οι πράξεις επιβολής προστίμου που έχουν εκδοθεί σε βάρος του οικονομικού φορέα σε χρονικό διάστημα δύο (2) ετών πριν από την ημερομηνία λήξης της προθεσμίας υποβολής προσφοράς. Μέχρι να καταστεί εφικτή η έκδοση του ανωτέρω πιστοποιητικού, αυτό αντικαθίσταται από υπεύθυνη δήλωση του οικονομικού φορέα, χωρίς να απαιτείται επίσημη δήλωση του ΣΕΠΕ σχετικά με την έκδοση του πιστοποιητικού.

Αν το κράτος-μέλος ή η εν λόγω χώρα δεν εκδίδει τέτοιου είδους έγγραφο ή πιστοποιητικό ή όπου το έγγραφο ή το πιστοποιητικό αυτό δεν καλύπτει όλες τις περιπτώσεις που αναφέρονται στις παραγράφους 2.2.3.1 και 2.2.3.2 περ. α' και β' και στην περίπτωση β' της παραγράφου 2.2.3.4, το έγγραφο ή το πιστοποιητικό μπορεί να αντικαθίσταται από ένορκη βεβαίωση ή, στα κράτη - μέλη ή στις χώρες όπου δεν προβλέπεται ένορκη βεβαίωση, από υπεύθυνη δήλωση του ενδιαφερομένου ενώπιον αρμόδιας δικαστικής ή διοικητικής αρχής, συμβολαιογράφου ή αρμόδιου επαγγελματικού ή εμπορικού οργανισμού του κράτους - μέλους ή της χώρας καταγωγής ή της χώρας όπου είναι εγκατεστημένος ο οικονομικός φορέας.

Οι αρμόδιες δημόσιες αρχές παρέχουν, όπου κρίνεται αναγκαίο, επίσημη δήλωση στην οποία αναφέρεται ότι δεν εκδίδονται τα έγγραφα ή τα πιστοποιητικά της παρούσας παραγράφου ή ότι τα έγγραφα αυτά δεν καλύπτουν όλες τις περιπτώσεις που αναφέρονται στις παραγράφους 2.2.3.1 και 2.2.3.2 περ. α' και β' και στην περίπτωση β' της παραγράφου 2.2.3.4. Οι επίσημες δηλώσεις καθίστανται διαθέσιμες μέσω του επιγραμμικού αποθετηρίου πιστοποιητικών (e-Certis) του άρθρου 81 του Ν.4412/2016.

δ) Για τις λοιπές περιπτώσεις της παραγράφου 2.2.3.4 υπεύθυνη δήλωση του προσφέροντος οικονομικού φορέα ότι δεν συντρέχουν στο πρόσωπό του οι οριζόμενοι στην παράγραφο λόγοι αποκλεισμού.

ε) για την παράγραφο 2.2.3.9. υπεύθυνη δήλωση του προσφέροντος οικονομικού φορέα ότι δεν έχει εκδοθεί σε βάρος του απόφαση αποκλεισμού, σύμφωνα με το άρθρο 74 του ν. 4412/2016.

Β.2. Για την απόδειξη της απαίτησης της παραγράφου 2.2.4 (απόδειξη καταλληλότητας για την άσκηση επαγγελματικής δραστηριότητας) προσκομίζουν πιστοποιητικό/βεβαίωση του οικείου επαγγελματικού ή εμπορικού μητρώου του κράτους εγκατάστασης.

Οι οικονομικοί φορείς που είναι εγκατεστημένοι σε κράτος μέλος της Ευρωπαϊκής Ένωσης προσκομίζουν πιστοποιητικό/βεβαίωση του αντίστοιχου επαγγελματικού ή εμπορικού μητρώου του Παραρτήματος ΧΙ του Προσαρτήματος Α' του ν. 4412/2016, με το οποίο πιστοποιείται αφενός η εγγραφή τους σε αυτό και αφετέρου το ειδικό επάγγελμά τους. Στην περίπτωση που χώρα δεν τηρεί τέτοιο μητρώο, το έγγραφο ή το πιστοποιητικό μπορεί να αντικαθίσταται από ένορκη βεβαίωση ή, στα κράτη - μέλη ή στις χώρες όπου δεν προβλέπεται ένορκη βεβαίωση, από υπεύθυνη δήλωση του ενδιαφερομένου ενώπιον αρμόδιας δικαστικής ή διοικητικής αρχής, συμβολαιογράφου ή αρμόδιου επαγγελματικού ή εμπορικού οργανισμού της χώρας καταγωγής ή της χώρας όπου είναι εγκατεστημένος ο οικονομικός φορέας, ότι δεν τηρείται τέτοιο μητρώο και ότι ασκεί τη δραστηριότητα που απαιτείται για την εκτέλεση του αντικειμένου της υπό ανάθεση σύμβασης.

Οι εγκατεστημένοι στην Ελλάδα οικονομικοί φορείς προσκομίζουν βεβαίωση εγγραφής στο Βιοτεχνικό ή Εμπορικό ή Βιομηχανικό Επιμελητήριο ή στο Μητρώο Κατασκευαστών Αμυντικού Υλικού

Για την απόδειξη άσκησης γεωργικού ή κτηνοτροφικού επαγγέλματος, οι αναθέτουσες αρχές απαιτούν σχετική βεβαίωση άσκησης επαγγέλματος, από αρμόδια διοικητική αρχή ή αρχή Οργανισμού Τοπικής Αυτοδιοίκησης.

Επισημαίνεται ότι, τα δικαιολογητικά που αφορούν στην απόδειξη της απαίτησης του άρθρου 2.2.4 (απόδειξη καταλληλότητας για την άσκηση επαγγελματικής δραστηριότητας) γίνονται αποδεκτά, εφόσον έχουν εκδοθεί έως τριάντα (30) εργάσιμες ημέρες πριν από την υποβολή τους, εκτός αν, σύμφωνα με τις ειδικότερες διατάξεις αυτών, φέρουν συγκεκριμένο χρόνο ισχύος.

B.3. Για την απόδειξη της οικονομικής και χρηματοοικονομικής επάρκειας της παραγράφου 2.2.5 οι οικονομικοί φορείς προσκομίζουν

α) τα οικονομικά στοιχεία των τελευταίων τριών ετών που αποδεικνύουν τον κύκλο εργασιών.

β) Το ασφαλιστήριο κάλυψης έναντι αστικής ευθύνης ποσού ίσης αξίας με το ποσό του προϋπολογισμού

γ) Βεβαίωση πιστοληπτικής ικανότητας ύψους τουλάχιστον το 50% του προϋπολογισμού πλέον Φ.Π.Α. από τράπεζα ή άλλο πιστοδοτικό οργανισμό. Γίνονται δεκτές οι βεβαιώσεις πιστοληπτικής ικανότητας που εκδίδει το ΕΤΑΑ-ΤΣΜΕΔΕ.

Εάν ο οικονομικός φορέας, για βάσιμο λόγο, δεν είναι σε θέση να προσκομίσει τα ανωτέρω δικαιολογητικά, μπορεί να αποδεικνύει την οικονομική και χρηματοοικονομική του επάρκεια με οποιοδήποτε άλλο κατάλληλο έγγραφο.

B.4. Για την απόδειξη της τεχνικής ικανότητας της παραγράφου 2.2.65 οι οικονομικοί φορείς προσκομίζουν:

α) Βεβαιώσεις Καλής εκτέλεσης από Δημόσιους φορείς ή Ν.Π.Δ.Δ παρόμοιων εργασιών με τη παρούσα σύμβαση, οι οποίες εκτελέστηκαν κατά τη τελευταία τριετία.

β) Κατάσταση προσωπικού η οποία αποδεικνύει ότι διαθέτει τουλάχιστον δέκα (10) άτομα, Πιστοποιητικά εκπαίδευσης για τουλάχιστον δύο (2) άτομα που να αποδεικνύουν ότι έχουν εκπαιδευθεί για την ασφαλή λειτουργία των παιχνιδότοπων, το πτυχίο ειδικότητας για τον υπεύθυνο για την εκτέλεση της σύμβασης.

γ) Για τα οχήματα θα κατατεθούν οι άδειες κυκλοφορίας των οχημάτων.

B.5. Για την απόδειξη της συμμόρφωσής τους με πρότυπα διασφάλισης ποιότητας και πρότυπα περιβαλλοντικής διαχείρισης της παραγράφου 2.2.7 οι οικονομικοί φορείς προσκομίζουν

- **Πιστοποιητικό ISO 9001:2015 (ή ισοδύναμο), εν ισχύ, για τη διασφάλιση ποιότητας,**

που έχει εκδοθεί από πιστοποιημένο οργανισμό, με πεδίο πιστοποίησης την κατασκευή παιδικών χαρών.

- Πιστοποιητικό ISO 14001:2015 (ή ισοδύναμο) εν ισχύ, για την εφαρμογή συστήματος περιβαλλοντικής διαχείρισης, που έχει εκδοθεί από πιστοποιημένο οργανισμό για τους διαγωνιζόμενους με εγκατάσταση στην Ελλάδα ή αντίστοιχο, με πεδίο πιστοποίησης την κατασκευή παιδικών χαρών.
- Πιστοποιητικό ΕΛΟΤ 1801:2008 ή ΟHSAS 18001:2007 (ή ισοδύναμο) εν ισχύ, για την ασφάλεια και την υγιεινή στην εργασία, που έχει εκδοθεί από πιστοποιημένο οργανισμό, με πεδίο πιστοποίησης την κατασκευή παιδικών χαρών

B.6. Για την απόδειξη της νόμιμης εκπροσώπησης, στις περιπτώσεις που ο οικονομικός φορέας είναι νομικό πρόσωπο και υποχρεούται, κατά την κείμενη νομοθεσία, να δηλώνει την εκπροσώπηση και τις μεταβολές της σε αρμόδια αρχή (πχ ΓΕΜΗ), προσκομίζει σχετικό πιστοποιητικό ισχύουσας εκπροσώπησης, το οποίο πρέπει να έχει εκδοθεί έως τριάντα (30) εργάσιμες ημέρες πριν από την υποβολή του. Στις λοιπές περιπτώσεις τα κατά περίπτωση νομιμοποιητικά έγγραφα σύστασης και νόμιμης εκπροσώπησης (όπως καταστατικά, πιστοποιητικά μεταβολών, αντίστοιχα ΦΕΚ, συγκρότηση Δ.Σ. σε σώμα, σε περίπτωση Α.Ε., κλπ., ανάλογα με τη νομική μορφή του οικονομικού φορέα), συνοδευόμενα από υπεύθυνη δήλωση του νόμιμου εκπροσώπου ότι εξακολουθούν να ισχύουν κατά την υποβολή τους.

Για την απόδειξη της νόμιμης σύστασης και των μεταβολών του νομικού προσώπου, εφόσον αυτή προκύπτει από πιστοποιητικό αρμόδιας αρχής (πχ γενικό πιστοποιητικό του ΓΕΜΗ), αρκεί η υποβολή αυτού, εφόσον έχει εκδοθεί έως τρεις (3) μήνες πριν από την υποβολή του. Στις λοιπές περιπτώσεις τα κατά περίπτωση νομιμοποιητικά έγγραφα νόμιμης σύστασης και μεταβολών (όπως καταστατικά, πιστοποιητικά μεταβολών, αντίστοιχα ΦΕΚ, κλπ., ανάλογα με τη νομική μορφή του οικονομικού φορέα), συνοδευόμενα από υπεύθυνη δήλωση του νόμιμου εκπροσώπου ότι εξακολουθούν να ισχύουν κατά την υποβολή τους.

Οι αλλοδαποί οικονομικοί φορείς προσκομίζουν τα προβλεπόμενα, κατά τη νομοθεσία της χώρας εγκατάστασης, αποδεικτικά έγγραφα, και εφόσον δεν προβλέπονται, υπεύθυνη δήλωση του νόμιμου εκπροσώπου, από την οποία αποδεικνύονται τα ανωτέρω ως προς τη νόμιμη σύσταση, μεταβολές και εκπροσώπηση του οικονομικού φορέα.

Οι ως άνω υπεύθυνες δηλώσεις γίνονται αποδεκτές, εφόσον έχουν συνταχθεί μετά την κοινοποίηση της πρόσκλησης για την υποβολή των δικαιολογητικών.

Από τα ανωτέρω έγγραφα πρέπει να προκύπτουν η νόμιμη σύσταση του οικονομικού φορέα, όλες οι σχετικές τροποποιήσεις των καταστατικών, το/τα πρόσωπο/α που δεσμεύει/ουν νόμιμα την εταιρία κατά την ημερομηνία διενέργειας του διαγωνισμού (νόμιμος εκπρόσωπος, δικαίωμα υπογραφής κλπ.), τυχόν τρίτοι, στους οποίους έχει χορηγηθεί εξουσία εκπροσώπησης, καθώς και η θητεία του/των ή/και των μελών του οργάνου διοίκησης/ νόμιμου εκπροσώπου.

B.7. Οι ενώσεις οικονομικών φορέων που υποβάλλουν κοινή προσφορά, υποβάλλουν τα παραπάνω, κατά περίπτωση δικαιολογητικά, για κάθε οικονομικό φορέα που συμμετέχει στην ένωση, σύμφωνα με τα ειδικότερα προβλεπόμενα στο άρθρο 19 παρ. 2 του ν. 4412/2016.

B.8. Στην περίπτωση που οικονομικός φορέας επιθυμεί να στηριχθεί στις ικανότητες άλλων φορέων, σύμφωνα με την παράγραφο 2.2.7 για την απόδειξη ότι θα έχει στη διάθεσή του τους αναγκαίους πόρους, προσκομίζει, ιδίως, σχετική έγγραφη δέσμευση των φορέων αυτών για τον σκοπό αυτό.

2.3 Κριτήριο Ανάθεσης

Κριτήριο ανάθεσης, για όλες τις ομάδες, είναι η πλέον συμφέρουσα από οικονομική άποψη προσφορά, μόνο βάσει τιμής, υπό την προϋπόθεση ότι πληρούνται οι όροι της σχετικής μελέτης.

2.4 Κατάρτιση - Περιεχόμενο Προσφορών

2.4.1 Γενικοί όροι υποβολής προσφορών

Οι προσφορές υποβάλλονται με βάση τις απαιτήσεις που ορίζονται στις τεχνικές προδιαγραφές της σχετικής μελέτης και της παρούσας διακήρυξης για το σύνολο της προκηρυχθείσας ποσότητας ανά ομάδα.

Δεν επιτρέπονται εναλλακτικές προσφορές.

Η ένωση οικονομικών φορέων υποβάλλει κοινή προσφορά, η οποία υπογράφεται υποχρεωτικά ψηφιακά είτε από όλους τους οικονομικούς φορείς που αποτελούν την ένωση, είτε από εκπρόσωπό τους, νομίμως εξουσιοδοτημένο. Στην προσφορά, απαραιτήτως πρέπει να προσδιορίζεται η έκταση και το είδος της συμμετοχής του κάθε μέλους της ένωσης, (συμπεριλαμβανομένης της κατανομής αμοιβής μεταξύ τους) καθώς και ο εκπρόσωπος/συντονιστής αυτής.

2.4.2 Χρόνος και Τρόπος υποβολής προσφορών

2.4.2.1. Οι προσφορές υποβάλλονται από τους ενδιαφερόμενους ηλεκτρονικά, μέσω της διαδικτυακής πύλης www.promitheus.gov.gr του ΕΣΗΔΗΣ, μέχρι την καταληκτική ημερομηνία και ώρα που ορίζει η παρούσα διακήρυξη, στην Ελληνική Γλώσσα, σε ηλεκτρονικό φάκελο, σύμφωνα με τα αναφερόμενα στο ν. 4412/2016, ιδίως άρθρα 36 και 37 και την Υπουργική Απόφαση αριθμ. 56902/215 «Τεχνικές λεπτομέρειες και διαδικασίες λειτουργίας του Εθνικού Συστήματος Ηλεκτρονικών Δημοσίων Συμβάσεων (Ε.Σ.Η.ΔΗ.Σ.)».

Για τη συμμετοχή στο διαγωνισμό οι ενδιαφερόμενοι οικονομικοί φορείς απαιτείται να διαθέτουν εγκεκριμένη προηγμένη ηλεκτρονική υπογραφή ή προηγμένη ηλεκτρονική υπογραφή που υποστηρίζεται από εγκεκριμένο πιστοποιητικό το οποίο χορηγήθηκε από έναν εγκεκριμένο πάροχο υπηρεσιών πιστοποίησης, ο οποίος περιλαμβάνεται στον κατάλογο εμπιστευσης που προβλέπεται στην απόφαση 2009/767/EK και σύμφωνα με τα οριζόμενα στο Κανονισμό (ΕΕ) 910/2014 και τις διατάξεις της Υ.Α. 56902/215 “*Τεχνικές λεπτομέρειες και διαδικασίες λειτουργίας του Εθνικού Συστήματος Ηλεκτρονικών Δημοσίων Συμβάσεων (Ε.Σ.Η.ΔΗ.Σ)*»)» (ΦΕΚ Β 1924/02.06.2017) και να εγγραφούν στο ηλεκτρονικό σύστημα (ΕΣΗΔΗΣ- Διαδικτυακή πύλη www.promitheus.gov.gr) ακολουθώντας την διαδικασία εγγραφής του άρθρου 5 της ίδιας Υ.Α.

Οι αλλοδαποί οικονομικοί φορείς δεν έχουν την υποχρέωση να υπογράψουν δικαιολογητικά του άρθρου 92 του ν.4412/2016 με χρήση προηγμένης ηλεκτρονικής υπογραφής, αλλά μπορεί να τα αυθεντικοποιούν με οποιονδήποτε άλλον πρόσφορο τρόπο, εφόσον στη χώρα προέλευσής τους δεν είναι υποχρεωτική η χρήση προηγμένης ψηφιακής υπογραφής σε διαδικασίες σύναψης δημοσίων συμβάσεων. Στις περιπτώσεις αυτές η προσφορά συνοδεύεται με υπεύθυνη δήλωση, στην οποία δηλώνεται ότι, στη χώρα προέλευσης δεν προβλέπεται η χρήση προηγμένης ψηφιακής υπογραφής ή ότι στη χώρα προέλευσης δεν είναι υποχρεωτική η χρήση προηγμένης ψηφιακής υπογραφής για τη συμμετοχή σε διαδικασίες σύναψης δημοσίων συμβάσεων. Η υπεύθυνη δήλωση του προηγούμενου εδαφίου φέρει υπογραφή έως και δέκα (10) ημέρες πριν την καταληκτική ημερομηνία υποβολής των προσφορών.

2.4.2.2. Ο χρόνος υποβολής της προσφοράς και οποιαδήποτε ηλεκτρονική επικοινωνία μέσω του συστήματος βεβαιώνεται αυτόματα από το σύστημα με υπηρεσίες χρονοσήμανσης, σύμφωνα με τα οριζόμενα στο άρθρο 37 του ν. 4412/2016 και το άρθρο 9 της ως άνω Υπουργικής Απόφασης. Μετά την παρέλευση της καταληκτικής ημερομηνίας και ώρας, δεν υπάρχει η δυνατότητα υποβολής προσφοράς στο Σύστημα. Σε περιπτώσεις τεχνικής αδυναμίας λειτουργίας του ΕΣΗΔΗΣ, η αναθέτουσα αρχή θα ρυθμίσει τα της συνέχειας του διαγωνισμού με σχετική ανακοίνωσή της.

2.4.2.3. Οι οικονομικοί φορείς υποβάλλουν με την προσφορά τους τα ακόλουθα:

(α) έναν (υπο)φάκελο με την ένδειξη «Δικαιολογητικά Συμμετοχής –Τεχνική Προσφορά» στον οποίο περιλαμβάνονται τα κατά περίπτωση απαιτούμενα δικαιολογητικά, η εγγυητική επιστολή συμμετοχής και η τεχνική προσφορά σύμφωνα με τις διατάξεις της κείμενης νομοθεσίας και την παρούσα διακήρυξη.

(β) έναν (υπο)φάκελο με την ένδειξη «Οικονομική Προσφορά» στον οποίο περιλαμβάνεται η οικονομική προσφορά του οικονομικού φορέα.

Από τον προσφέροντα σημαίνονται με χρήση του σχετικού πεδίου του συστήματος τα στοιχεία εκείνα της προσφοράς του που έχουν εμπιστευτικό χαρακτήρα, σύμφωνα με τα οριζόμενα στο άρθρο 21 του ν. 4412/16 . Εφόσον ένας οικονομικός φορέας χαρακτηρίζει πληροφορίες ως εμπιστευτικές, λόγω ύπαρξης τεχνικού ή εμπορικού απορρήτου, στη σχετική δήλωσή του,

αναφέρει ρητά όλες τις σχετικές διατάξεις νόμου ή διοικητικές πράξεις που επιβάλλουν την εμπιστευτικότητα της συγκεκριμένης πληροφορίας.

Δεν χαρακτηρίζονται ως εμπιστευτικές πληροφορίες σχετικά με τις τιμές μονάδος, τις προσφερόμενες ποσότητες, την οικονομική προσφορά και τα στοιχεία της τεχνικής προσφοράς που χρησιμοποιούνται για την αξιολόγησή της.

2.4.2.4. Οι οικονομικοί φορείς συντάσσουν την τεχνική και οικονομική τους προσφορά συμπληρώνοντας τις αντίστοιχες ειδικές ηλεκτρονικές φόρμες του συστήματος. Στην συνέχεια το σύστημα παράγει τα σχετικά ηλεκτρονικά αρχεία τα οποία υπογράφονται ψηφιακά και υποβάλλονται από τον προσφέροντα. Τα στοιχεία που περιλαμβάνονται στην ειδική ηλεκτρονική φόρμα του συστήματος και του παραγόμενου ηλεκτρονικού αρχείου pdf (το οποίο θα υπογραφεί ηλεκτρονικά) πρέπει να ταυτίζονται. Σε αντίθετη περίπτωση το σύστημα παράγει σχετικό μήνυμα και ο προσφέρων καλείται να παράγει εκ νέου το ηλεκτρονικό αρχείο pdf. Εφόσον οι τεχνικές προδιαγραφές και οι οικονομικοί όροι δεν έχουν αποτυπωθεί στο σύνολό τους στις ειδικές ηλεκτρονικές φόρμες του συστήματος, οι οικονομικοί φορείς μπορούν να επισυνάψουν, ψηφιακά υπογεγραμμένα, τα σχετικά ηλεκτρονικά αρχεία (ιδίως τεχνική και οικονομική προσφορά) .

2.4.2.5. Ο χρήστης - οικονομικός φορέας υποβάλλει τους ανωτέρω (υπο)φακέλους μέσω του Συστήματος, όπως περιγράφεται παρακάτω:

Τα στοιχεία και δικαιολογητικά για τη συμμετοχή του οικονομικού φορέα στη διαδικασία υποβάλλονται από αυτόν ηλεκτρονικά σε μορφή αρχείων τύπου .pdf και εφόσον έχουν συνταχθεί/παραχθεί από τον ίδιο, φέρουν εγκεκριμένη προηγμένη ηλεκτρονική υπογραφή ή προηγμένη ηλεκτρονική υπογραφή με χρήση εγκεκριμένων πιστοποιητικών, χωρίς να απαιτείται θεώρηση γνησίου της υπογραφής, με την επιφύλαξη των αναφερθέντων στην τελευταία υποπαράγραφο της παραγράφου 2.4.2.1 του παρόντος για τους αλλοδαπούς οικονομικούς φορείς.

Από το Σύστημα εκδίδεται ηλεκτρονική απόδειξη υποβολής προσφοράς, η οποία αποστέλλεται στον οικονομικό φορέα με μήνυμα ηλεκτρονικού ταχυδρομείου.

Στις περιπτώσεις που με την προσφορά υποβάλλονται ιδιωτικά έγγραφα, αυτά γίνονται αποδεκτά είτε κατά τα προβλεπόμενα στις διατάξεις του Ν. 4250/2014 (Α' 94), είτε και σε απλή φωτοτυπία, εφόσον συνυποβάλλεται υπεύθυνη δήλωση, στην οποία βεβαιώνεται η ακρίβειά τους και η οποία φέρει υπογραφή μετά την έναρξη της διαδικασίας σύναψης της παρούσας σύμβασης.

Εντός τριών (3) εργασίμων ημερών από την ηλεκτρονική υποβολή των ως άνω στοιχείων και δικαιολογητικών προσκομίζονται υποχρεωτικά από τον οικονομικό φορέα στην αναθέτουσα αρχή, σε έντυπη μορφή και σε σφραγισμένο φάκελο, τα στοιχεία της ηλεκτρονικής προσφοράς τα οποία απαιτείται να προσκομισθούν σε πρωτότυπη μορφή σύμφωνα με τον ν. 4250/2014. Τέτοια στοιχεία

και δικαιολογητικά είναι ενδεικτικά η εγγυητική επιστολή συμμετοχής, τα πρωτότυπα έγγραφα τα οποία έχουν εκδοθεί από ιδιωτικούς φορείς και δεν φέρουν επικύρωση από δικηγόρο, καθώς και τα έγγραφα που φέρουν τη Σφραγίδα της Χάγης (Apostille). Δεν προσκομίζονται σε έντυπη μορφή στοιχεία και δικαιολογητικά τα οποία φέρουν ψηφιακή υπογραφή, τα ΦΕΚ, τα τεχνικά φυλλάδια και όσα προβλέπεται από το ν. 4250/2014 ότι οι φορείς υποχρεούνται να αποδέχονται σε αντίγραφα των πρωτοτύπων.

Η αναθέτουσα αρχή μπορεί να ζητεί από προσφέροντες και υποψήφιους, σε οποιοδήποτε χρονικό σημείο κατά την διάρκεια της διαδικασίας, να υποβάλλουν σε έντυπη μορφή και σε εύλογη προθεσμία όλα ή ορισμένα δικαιολογητικά και στοιχεία που έχουν υποβάλει ηλεκτρονικά, όταν αυτό απαιτείται για την ορθή διεξαγωγή της διαδικασίας.

2.4.3 Περιεχόμενα Φακέλου «Δικαιολογητικά Συμμετοχής- Τεχνική Προσφορά»

2.4.3.1 «Δικαιολογητικά Συμμετοχής»

Τα στοιχεία και δικαιολογητικά για την συμμετοχή των προσφερόντων στη διαγωνιστική διαδικασία περιλαμβάνουν:

α) το Ευρωπαϊκό Ενιαίο Έγγραφο Σύμβασης (Ε.Ε.Ε.Σ.), όπως προβλέπεται στην παρ. 1 και 3 του άρθρου 79 του ν. 4412/2016 και β) την εγγύηση συμμετοχής, όπως προβλέπεται στο άρθρο 72 του Ν.4412/2016 και τα άρθρα 2.1.5 και 2.2.2 αντίστοιχα της παρούσας διακήρυξης.

Οι προσφέροντες συμπληρώνουν το σχετικό πρότυπο ΕΕΕΣ το οποίο έχει αναρτηθεί, σε μορφή αρχείων τύπου XML και PDF, στη διαδικτυακή πύλη www.promitheus.gov.gr του ΕΣΗΔΗΣ και αποτελεί αναπόσπαστο τμήμα της διακήρυξης

Το εν λόγω πρότυπο υποβάλλεται σε μορφή PDF ψηφιακά υπογεγραμμένο και σε μορφή XML

Η εγγυητική επιστολή συμμετοχής προσκομίζεται σε έντυπη μορφή (πρωτότυπο) εντός τριών (3) εργασίμων ημερών από την ηλεκτρονική υποβολή. Επισημαίνεται ότι η εν λόγω υποχρέωση δεν ισχύει για τις εγγυήσεις ηλεκτρονικής έκδοσης (π.χ. εγγυήσεις του Τ.Μ.Ε.Δ.Ε.

Οι ενώσεις οικονομικών φορέων που υποβάλλουν κοινή προσφορά, υποβάλλουν το ΕΕΕΣ για κάθε οικονομικό φορέα που συμμετέχει στην ένωση.

2.4.3.2 Τεχνική προσφορά

Τεχνική προφορά υποβάλλεται για το σύνολο της προκηρυσσόμενης ποσότητας.

Η τεχνική προσφορά θα πρέπει να καλύπτει όλες τις απαιτήσεις και τις προδιαγραφές που έχουν τεθεί από την αναθέτουσα αρχή, στην σχετική μελέτη (Παράρτημα Ι της παρούσας Διακήρυξης), περιγράφοντας ακριβώς πώς οι συγκεκριμένες απαιτήσεις και προδιαγραφές πληρούνται. Περιλαμβάνει ιδίως τα έγγραφα και δικαιολογητικά, βάσει των οποίων θα αξιολογηθεί η

καταλληλόλητα των προσφερόμενων ειδών, με βάση το κριτήριο ανάθεσης, σύμφωνα με τα αναλυτικώς αναφερόμενα στο ως άνω Παράρτημα.

Επιπλέον η τεχνική προσφορά, επί ποινή αποκλεισμού, κατά το στάδιο υποβολής των προσφορών θα πρέπει να συνοδεύεται από:

α) Δήλωση του διαγωνιζόμενου, η οποία θα αναφέρει τους οίκους κατασκευής των οργάνων παιδικής χαράς και των δαπέδων ασφαλείας (βότσαλο - πλακίδια συνθετικού δαπέδου).

β) Δήλωση αποδοχής από του κατασκευαστικούς οίκους των οργάνων παιδικής χαράς και των δαπέδων ασφαλείας(βότσαλο - πλακίδια συνθετικού δαπέδου) ή από τους εμπορικούς αντιπροσώπους σε περίπτωση εισαγόμενων, για την άμεση διάθεση των ειδών, δίχως καθυστέρηση.

γ) Τα πιστοποιητικά EN1177 & EN71.3 των πλακιδίων δαπέδου ασφαλείας, όπως ζητούνται στο τεύχος της μελέτης.

δ) Τα πιστοποιητικά EN1176 των οργάνων της παιδικής χαράς, όπως ζητούνται στο τεύχος της μελέτης.

ε) Τα πιστοποιητικά διασφάλισης ποιότητας ISO 9001:2015 των οίκων κατασκευής των οργάνων παιδικής χαράς & του οίκου κατασκευής των πλακιδίων δαπέδου ασφαλείας, όπως ζητούνται στο τεύχος της μελέτης.

ζ) Δήλωση του διαγωνιζόμενου, η οποία θα αναφέρει ότι έχει επισκεφθεί και έχει λάβει γνώση των χώρων που βρίσκονται οι παιδικές χαρές.

η) Πιστοποιητικό εργαστηριακής δοκιμής αδρανών για βότσαλο κοκκομετρίας 4-8

θ) Τεχνικά φυλλάδια - προσπέκτους για τα όργανα της παιδικής χαράς.

ι) Οποιοδήποτε άλλο έγγραφο ζητείται στο τεύχος της μελέτης επί ποινή αποκλεισμού σε επίπεδο προσφοράς.

Τα δείγματα που ζητούνται στο τεύχος της μελέτης θα κατατεθούν εντός τριών (3) ημερών από την υποβολή της προσφοράς, μαζί με τον έντυπο φάκελο των δικαιολογητικών αλλά σε ξεχωριστή συσκευασία.

ιβ) Υπεύθυνη δήλωση του Ν. 1599/1986 (Α'75) του κατασκευαστή των οργάνων παιδικής χαράς και του ολοκληρωμένου συστήματος δαπέδου ασφαλείας, για ύπαρξη και παροχή ανταλλακτικών για μία τριετία καθώς και δήλωση με την οποία θα εγγυάται για δύο (2) τουλάχιστον έτη από την οριστική παραλαβή τους την καλή λειτουργία του υπό προμήθεια είδους για οποιαδήποτε βλάβη παρουσιαστεί η οποία δεν θα οφείλεται σε κακούς χειρισμούς ή κακή μεταχείριση του, βανδαλισμούς κ.λ.π.

Κατά την κρίση των διαγωνιζόμενων οποιοδήποτε άλλο στοιχείο που μπορεί να οδηγήσει στην πληρέστερη δυνατή παρουσίαση του προσφερόμενου είδους.

Οι οικονομικοί φορείς αναφέρουν το τμήμα της σύμβασης που προτίθενται να αναθέσουν υπό μορφή υπεργολαβίας σε τρίτους, καθώς και τους υπεργολάβους που προτείνουν.

2.4.4 Περιεχόμενα Φακέλου «Οικονομική Προσφορά» / Τρόπος σύνταξης και υποβολής οικονομικών προσφορών

Η οικονομική προσφορά, συντάσσεται συμπληρώνοντας την αντίστοιχη ειδική ηλεκτρονική φόρμα του συστήματος. Αν στο ηλεκτρονικό σύστημα δεν μπορεί να αποτυπωθεί αναλυτικά η οικονομική προσφορά, ο προσφέρων θα επισυνάψει στον (υπο)φάκελλο “οικονομική προσφορά” την οικονομική προσφορά του ηλεκτρονικά υπογεγραμμένη σε μορφή αρχείου .pdf.

A. Τιμές

Η τιμή των προς προμήθεια ειδών δίνεται σε ευρώ όπως καθορίζεται στη διακήρυξη. Η τιμή θα εκφράζεται σε ευρώ (€) συμπεριλαμβανομένων και των τυχόν υπέρ τρίτων κρατήσεων, ως και κάθε άλλη επιβάρυνση, εκτός από τον ΦΠΑ, όπως π.χ. παράδοση και η τοποθέτηση του εξοπλισμού στον τόπο που ορίζει η σχετική μελέτη

Οι υπέρ τρίτων κρατήσεις υπόκεινται στο εκάστοτε ισχύον αναλογικό τέλος χαρτοσήμου και στην επ’ αυτού εισφορά υπέρ ΟΓΑ.

Επισημαίνεται ότι το εκάστοτε ποσοστό Φ.Π.Α. επί τοις εκατό, της ανωτέρω τιμής θα υπολογίζεται αυτόματα από το σύστημα. Οι προσφερόμενες τιμές είναι σταθερές καθ’ όλη τη διάρκεια της σύμβασης και δεν αναπροσαρμόζονται.

Ως απαράδεκτες θα απορρίπτονται προσφορές στις οποίες: α) δεν δίνεται τιμή σε ΕΥΡΩ ή που καθορίζεται σχέση ΕΥΡΩ προς ξένο νόμισμα, β) δεν προκύπτει με σαφήνεια η προσφερόμενη τιμή, με την επιφύλαξη της παρ. 4 του άρθρου 102 του ν. 4412/2016 και γ) η τιμή υπερβαίνει τον προϋπολογισμό της σύμβασης που καθορίζεται και τεκμηριώνεται από την αναθέτουσα αρχή στο Παράρτημα Ι της παρούσας διακήρυξης.

2.4.5 Χρόνος ισχύος των προσφορών

Οι υποβαλλόμενες προσφορές ισχύουν και δεσμεύουν τους οικονομικούς φορείς για διάστημα τριών (3) μηνών από την επόμενη διενέργειας του διαγωνισμού.

Προσφορά η οποία ορίζει χρόνο ισχύος μικρότερο από τον ανωτέρω προβλεπόμενο απορρίπτεται.

Η ισχύς της προσφοράς μπορεί να παρατείνεται εγγράφως, εφόσον τούτο ζητηθεί από την αναθέτουσα αρχή, πριν από τη λήξη της, με αντίστοιχη παράταση της εγγυητικής επιστολής συμμετοχής σύμφωνα με τα οριζόμενα στο άρθρο 72 παρ. 1 α του ν. 4412/2016 και την παράγραφο

2.2.2. της παρούσας, κατ' ανώτατο όριο για χρονικό διάστημα ίσο με την προβλεπόμενη ως άνω αρχική διάρκεια.

Μετά τη λήξη και του παραπάνω ανώτατου ορίου χρόνου παράτασης ισχύος της προσφοράς, τα αποτελέσματα της διαδικασίας ανάθεσης ματαιώνονται, εκτός αν η αναθέτουσα αρχή κρίνει, κατά περίπτωση, αιτιολογημένα, ότι η συνέχιση της διαδικασίας εξυπηρετεί το δημόσιο συμφέρον, οπότε οι οικονομικοί φορείς που συμμετέχουν στη διαδικασία μπορούν να επιλέξουν είτε να παρατείνουν την προσφορά και την εγγύηση συμμετοχής τους, εφόσον τους ζητηθεί πριν την πάροδο του ανωτέρω ανώτατου ορίου παράτασης της προσφοράς τους, είτε όχι. Στην τελευταία περίπτωση, η διαδικασία συνεχίζεται με όσους παρέτειναν τις προσφορές τους και αποκλείονται οι λοιποί οικονομικοί φορείς.

Σε περίπτωση που λήξει ο χρόνος ισχύος των προσφορών και δεν ζητηθεί παράταση της προσφοράς, η αναθέτουσα αρχή δύναται με αιτιολογημένη απόφασή της, εφόσον η εκτέλεση της σύμβασης εξυπηρετεί το δημόσιο συμφέρον, να ζητήσει εκ των υστέρων από τους οικονομικούς φορείς που συμμετέχουν στη διαδικασία είτε να παρατείνουν την προσφορά τους, είτε όχι.

2.4.6 Λόγοι απόρριψης προσφορών

α) Προσφορά η οποία δεν υποβάλλεται εμπρόθεσμα, με τον τρόπο και με το περιεχόμενο που ορίζεται πιο πάνω και συγκεκριμένα στις παραγράφους 2.4.1 (Γενικοί όροι υποβολής προσφορών), 2.4.2. (Χρόνος και τρόπος υποβολής προσφορών), 2.4.3. (Περιεχόμενο φακέλων δικαιολογητικών συμμετοχής, τεχνικής προσφοράς), 2.4.4. (Περιεχόμενο φακέλου οικονομικής προσφοράς, τρόπος σύνταξης και υποβολής οικονομικών προσφορών), 2.4.5. (Χρόνος ισχύος προσφορών), 3.1. (Αποσφράγιση και αξιολόγηση προσφορών), 3.2 (Πρόσκληση υποβολής δικαιολογητικών κατακύρωσης) της παρούσας,

β) Προσφορά η οποία περιέχει ατέλειες, ελλείψεις, ασάφειες ή σφάλματα, εφόσον αυτά δεν επιδέχονται συμπλήρωση ή διόρθωση ή εφόσον επιδέχονται συμπλήρωση ή διόρθωση, δεν έχουν αποκατασταθεί κατά την αποσαφήνιση και την συμπλήρωσή της σύμφωνα με την παράγραφο 3.1.1. της παρούσας διακήρυξης,

γ) Προσφορά για την οποία ο προσφέρων δεν έχει παράσχει τις απαιτούμενες εξηγήσεις, εντός της προκαθορισμένης προθεσμίας ή η εξήγηση δεν είναι αποδεκτή από την αναθέτουσα αρχή σύμφωνα με την παράγραφο 3.1.1. της παρούσας και το άρθρο 102 του ν. 4412/2016.

δ) Προσφορά η οποία είναι εναλλακτική προσφορά.

ε) Προσφορά η οποία είναι υπό αίρεση.

στ) Προσφορά η οποία θέτει όρο αναπροσαρμογής.

ζ) Προσφορά η οποία παρουσιάζει ελλείψεις ως προς τα δικαιολογητικά που ζητούνται από τα έγγραφα της παρούσης διακήρυξης και αποκλίσεις ως προς τους όρους και τις τεχνικές προδιαγραφές της σύμβασης.

3. ΔΙΕΝΕΡΓΕΙΑ ΔΙΑΔΙΚΑΣΙΑΣ - ΑΞΙΟΛΟΓΗΣΗ ΠΡΟΣΦΟΡΩΝ

3.1 Αποσφράγιση και αξιολόγηση προσφορών

3.1.1 Ηλεκτρονική αποσφράγιση προσφορών

Το πιστοποιημένο στο ΕΣΗΔΗΣ, για την αποσφράγιση των προσφορών αρμόδιο όργανο του Δήμου Κύμης-Αλιβερίου (Επιτροπή Διαγωνισμού), προβαίνει στην έναρξη της διαδικασίας ηλεκτρονικής αποσφράγισης των φακέλων των προσφορών, κατά το άρθρο 100 του ν. 4412/2016, ακολουθώντας τα εξής στάδια:

Ηλεκτρονική Αποσφράγιση του (υπό)φακέλου «Δικαιολογητικά Συμμετοχής-Τεχνική Προσφορά» την **23/10/2020, ημέρα Παρασκευή και ώρα 10:00π.μ.**

Ηλεκτρονική Αποσφράγιση του (υπό)φακέλου «Οικονομική προσφορά», κατά την ημερομηνία και ώρα που θα ορίσει η αναθέτουσα αρχή

Με την αποσφράγιση των ως άνω φακέλων, ανά στάδιο, κάθε προσφέρων που συνεχίζει σε επόμενο στάδιο, αποκτά πρόσβαση στις λοιπές προσφορές και τα υποβληθέντα δικαιολογητικά τους, με την επιφύλαξη των πτυχών εκείνων της κάθε προσφοράς που έχουν χαρακτηριστεί ως εμπιστευτικές.

Η αναθέτουσα αρχή μπορεί να καλέσει τους οικονομικούς φορείς να συμπληρώσουν ή να διευκρινίσουν τα έγγραφα ή δικαιολογητικά που έχουν υποβληθεί, ή να διευκρινίσουν το περιεχόμενο της τεχνικής ή οικονομικής προσφοράς τους, σύμφωνα με το άρθρο 102 του ν. 4412/2016.

3.1.2 Αξιολόγηση προσφορών

Μετά την κατά περίπτωση ηλεκτρονική αποσφράγιση των προσφορών η Αναθέτουσα Αρχή προβαίνει στην αξιολόγηση αυτών μέσω των αρμόδιων πιστοποιημένων στο Σύστημα οργάνων της, εφαρμοζόμενων κατά τα λοιπά των κειμένων διατάξεων.

Ειδικότερα :

α) Η αρμόδια Επιτροπή καταχωρεί όσους υπέβαλαν προσφορές, καθώς και τα υποβληθέντα αυτών δικαιολογητικά και τα αποτελέσματα του ελέγχου αυτών σε πρακτικό, το οποίο υπογράφεται από τα μέλη του οργάνου.

β) Στη συνέχεια το αρμόδιο γνωμοδοτικό όργανο προβαίνει στην αξιολόγηση και βαθμολόγηση μόνο των τεχνικών προσφορών των προσφερόντων, των οποίων τα δικαιολογητικά συμμετοχής έκρινε πλήρη. Η αξιολόγηση και βαθμολόγηση γίνεται σύμφωνα με τους όρους της παρούσας και

συντάσσεται πρακτικό για την απόρριψη όσων τεχνικών προσφορών δεν πληρούν τους όρους και τις απαιτήσεις των τεχνικών προδιαγραφών και την αποδοχή όσων τεχνικών προσφορών, αντίστοιχα πληρούν τα ανωτέρω.

Για την αξιολόγηση των δικαιολογητικών συμμετοχής και των τεχνικών προσφορών μπορεί να συντάσσεται ενιαίο πρακτικό, το οποίο κοινοποιείται από το ως άνω όργανο, μέσω της λειτουργικότητας της «Επικοινωνίας», μόνο στην αναθέτουσα αρχή, προκειμένου η τελευταία να ορίσει την ημερομηνία και ώρα αποσφράγισης του (υπο)φακέλου των οικονομικών προσφορών.

γ) Μετά την ολοκλήρωση της αξιολόγησης, σύμφωνα με τα ανωτέρω, αποσφραγίζονται, κατά την ημερομηνία και ώρα που ορίζεται στην ειδική πρόσκληση οι φάκελοι των οικονομικών προσφορών που υπέβαλλαν παραδεκτές προσφορές.

δ) Το αρμόδιο γνωμοδοτικό όργανο προβαίνει στην αξιολόγηση των οικονομικών προσφορών των προσφερόντων, των οποίων τις τεχνικές προσφορές και τα δικαιολογητικά συμμετοχής έκρινε πλήρη και σύμφωνα με τους όρους και τις απαιτήσεις της παρούσας και συντάσσει πρακτικό στο οποίο εισηγείται αιτιολογημένα την αποδοχή ή απόρριψή τους, την κατάταξη των προσφορών και την ανάδειξη του προσωρινού αναδόχου. Το εν λόγω πρακτικό κοινοποιείται από το ως άνω όργανο, μέσω της λειτουργικότητας της «Επικοινωνίας», στην αναθέτουσα αρχή προς έγκριση.

Εάν οι προσφορές φαίνονται ασυνήθιστα χαμηλές σε σχέση με το αντικείμενο της σύμβασης, η αναθέτουσα αρχή απαιτεί από τους οικονομικούς φορείς να εξηγήσουν την τιμή ή το κόστος που προτείνουν στην προσφορά τους, εντός αποκλειστικής προθεσμίας, κατά ανώτατο όριο δέκα (10) ημερών από την κοινοποίηση της σχετικής πρόσκλησης. Στην περίπτωση αυτή εφαρμόζονται τα άρθρα 88 και 89 ν. 4412/2016.

Στην περίπτωση ισότιμων προσφορών η αναθέτουσα αρχή επιλέγει τον ανάδοχο με κλήρωση μεταξύ των οικονομικών φορέων που υπέβαλλαν ισότιμες προσφορές. Η κλήρωση γίνεται ενώπιον της Επιτροπής του Διαγωνισμού και παρουσία των οικονομικών φορέων που υπέβαλλαν τις ισότιμες προσφορές.

Στη συνέχεια εκδίδεται από την αναθέτουσα αρχή μια απόφαση, με την οποία επικυρώνονται τα αποτελέσματα όλων των ανωτέρω σταδίων («Δικαιολογητικά Συμμετοχής», «Τεχνική Προσφορά» και «Οικονομική Προσφορά»), η οποία κοινοποιείται με επιμέλεια αυτής στους προσφέροντες μέσω της λειτουργικότητας της «Επικοινωνίας» του συστήματος ΕΣΗΔΗΣ, μαζί με αντίγραφο των αντιστοίχων πρακτικών της διαδικασίας ελέγχου και αξιολόγησης των προσφορών των ως άνω σταδίων.

Κατά της εν λόγω απόφασης χωρεί προδικαστική προσφυγή, σύμφωνα με τα οριζόμενα στο άρθρο 3.4 της παρούσας.

Σε κάθε περίπτωση, ανεξαρτήτως ποσού και διαδικασίας, όταν εξ αρχής έχει υποβληθεί μία προσφορά, εκδίδεται μια απόφαση, με την οποία επικυρώνονται τα αποτελέσματα όλων των σταδίων, ήτοι Δικαιολογητικών Συμμετοχής, Τεχνικής Προσφοράς και Οικονομικής Προσφοράς.

3.2 Πρόσκληση υποβολής δικαιολογητικών κατακύρωσης - Δικαιολογητικά κατακύρωσης

Μετά την αξιολόγηση των προσφορών, η αναθέτουσα αρχή αποστέλλει σχετική ηλεκτρονική πρόσκληση μέσω του συστήματος στον προσφέροντα, στον οποίο πρόκειται να γίνει η κατακύρωση («προσωρινό ανάδοχο»), και τον καλεί να υποβάλει εντός προθεσμίας, δέκα (10) ημερών από την κοινοποίηση της σχετικής ειδοποίησης σε αυτόν, τα πρωτότυπα ή αντίγραφα που εκδίδονται, σύμφωνα με τις διατάξεις του άρθρου 1 του ν. 4250/2014 (Α' 74) όλων των δικαιολογητικών που περιγράφονται στην παράγραφο 2.2.9.2 της παρούσας διακήρυξης, ως αποδεικτικά στοιχεία για τη μη συνδρομή των λόγων αποκλεισμού της παραγράφου 2.2.3 της διακήρυξης, καθώς και για την πλήρωση των κριτηρίων ποιοτικής επιλογής των παραγράφων 2.2.4 -2.2.8 αυτής.

Τα εν λόγω δικαιολογητικά, υποβάλλονται από τον προσφέροντα («προσωρινό ανάδοχο»), ηλεκτρονικά μέσω του συστήματος, σε μορφή αρχείων pdf και προσκομίζονται κατά περίπτωση από αυτόν εντός τριών (3) εργάσιμων ημερών από την ημερομηνία υποβολής τους. Ειδικά τα αποδεικτικά τα οποία αποτελούν ιδιωτικά έγγραφα, μπορεί να γίνονται αποδεκτά και σε απλή φωτοτυπία, εφόσον συνυποβάλλεται υπεύθυνη δήλωση στην οποία βεβαιώνεται η ακρίβειά τους και η οποία πρέπει να έχει συνταχθεί μετά την κοινοποίηση της πρόσκλησης για την υποβολή των δικαιολογητικών. Όταν υπογράφονται από τον ίδιο φέρουν ψηφιακή υπογραφή.

Με την παραλαβή των ως άνω δικαιολογητικών, το σύστημα εκδίδει επιβεβαίωση της παραλαβής τους και αποστέλλει ενημερωτικό ηλεκτρονικό μήνυμα σ' αυτόν στον οποίο πρόκειται να γίνει η κατακύρωση.

Αν τα παραπάνω δικαιολογητικά δεν προσκομιστούν ή υπάρχουν ελλείψεις σε αυτά που υποβλήθηκαν, ο προσωρινός ανάδοχος μπορεί να υποβάλει, εντός της προαναφερθείσας προθεσμίας των δέκα (10) ημερών, αίτημα προς το αρμόδιο όργανο αξιολόγησης για την παράταση της προθεσμίας υποβολής, το οποίο να συνοδεύεται με αποδεικτικά έγγραφα από τα

οποία να αποδεικνύεται ότι έχει αιτηθεί τη χορήγηση των δικαιολογητικών. Σε αυτήν την περίπτωση η αναθέτουσα αρχή παρατείνει την προθεσμία υποβολής των δικαιολογητικών για όσο χρόνο απαιτηθεί για τη χορήγηση των δικαιολογητικών από τις αρμόδιες αρχές.

Το παρόν εφαρμόζεται και στις περιπτώσεις που η αναθέτουσα αρχή ζητήσει την προσκόμιση των δικαιολογητικών κατά τη διαδικασία αξιολόγησης των προσφορών ή αιτήσεων συμμετοχής και πριν το στάδιο κατακύρωσης, κατ' εφαρμογή της διάταξης του άρθρου 79 παρ. 5 εδαφ. α' του ν. 4412/2016, τηρουμένων των αρχών της ίσης μεταχείρισης και της διαφάνειας.

Όσοι υπέβαλαν παραδεκτές προσφορές λαμβάνουν γνώση των παραπάνω δικαιολογητικών που κατατέθηκαν.

Ο προσωρινός ανάδοχος κηρύσσεται έκπτωτος, καταπίπτει υπέρ της αναθέτουσας αρχής η εγγύηση συμμετοχής του και η κατακύρωση γίνεται στον προσφέροντα που υπέβαλε την αμέσως επόμενη πλέον συμφέρουσα προσφορά, τηρουμένης της ανωτέρω διαδικασίας, εάν:

i) κατά τον έλεγχο των παραπάνω δικαιολογητικών διαπιστωθεί ότι τα στοιχεία που δηλώθηκαν με, το ΕΕΕΣ είναι ψευδή ή ανακριβή, ή

ii) δεν υποβληθούν στο προκαθορισμένο χρονικό διάστημα τα απαιτούμενα πρωτότυπα ή αντίγραφα των παραπάνω δικαιολογητικών ή

iii) από τα δικαιολογητικά που προσκομίσθηκαν νομίμως και εμπροθέσμως, δεν αποδεικνύονται οι όροι και οι προϋποθέσεις συμμετοχής σύμφωνα με τα άρθρα 2.2.3 (λόγοι αποκλεισμού) και 2.2.4 έως 2.2.8 (κριτήρια ποιοτικής επιλογής) της παρούσας,

Σε περίπτωση έγκαιρης και προσήκουσας ενημέρωσης της αναθέτουσας αρχής από τον προσωρινό ανάδοχο για μεταβολές στις προϋποθέσεις τις οποίες είχε δηλώσει, με το ΕΕΕΣ ότι πληροί, οι οποίες επήλθαν ή για τις οποίες έλαβε γνώση μετά την δήλωση και μέχρι την ημέρα της έγγραφης ειδοποίησης για την προσκόμιση των δικαιολογητικών κατακύρωσης (οψιγενείς μεταβολές), δεν καταπίπτει υπέρ της αναθέτουσας αρχής η εγγύηση συμμετοχής του.

Αν κανένας από τους προσφέροντες δεν υποβάλλει αληθή ή ακριβή δήλωση ή δεν προσκομίσει ένα ή περισσότερα από τα απαιτούμενα δικαιολογητικά ή δεν αποδείξει ότι πληροί τα κριτήρια

ποιοτικής επιλογής σύμφωνα με τις παραγράφους 2.2.4 -2.2.8 της παρούσας διακήρυξης, η διαδικασία ματαιώνεται.

Η διαδικασία ελέγχου των παραπάνω δικαιολογητικών ολοκληρώνεται με τη σύνταξη πρακτικού από την Επιτροπή του Διαγωνισμού, στο οποίο αναγράφεται η τυχόν συμπλήρωση δικαιολογητικών, κατά τα οριζόμενα ανωτέρω και τη διαβίβαση του φακέλου στο αποφαινόμενο όργανο της αναθέτουσας αρχής για τη λήψη απόφασης είτε για την κατακύρωση της σύμβασης είτε για τη ματαίωση της διαδικασίας είτε για την κήρυξη του προσωρινού αναδόχου ως εκπτώτου.

Επισημαίνεται ότι, η αρμόδια επιτροπή του διαγωνισμού, με αιτιολογημένη εισήγησή της, μπορεί να προτείνει την κατακύρωση της σύμβασης για ολόκληρη ή μεγαλύτερη ή μικρότερη ποσότητα κατά ποσοστό στα εκατό και ως εξής: ποσοστό 15% στην περίπτωση της μεγαλύτερης ποσότητας και ποσοστό 15% στην περίπτωση μικρότερης ποσότητας. Για κατακύρωση μέρους της ποσότητας κάτω του καθοριζόμενου ως ανωτέρω ποσοστού, απαιτείται προηγούμενη αποδοχή από τον προσωρινό ανάδοχο

Τα αποτελέσματα του ελέγχου των παραπάνω δικαιολογητικών και της εισήγησης της Επιτροπής επικυρώνονται με την απόφαση κατακύρωσης.

3.3 Κατακύρωση - σύναψη σύμβασης

Η αναθέτουσα αρχή κοινοποιεί την απόφαση κατακύρωσης, μαζί με αντίγραφο όλων των πρακτικών της διαδικασίας ελέγχου και αξιολόγησης των προσφορών, σε κάθε προσφέροντα που δεν έχει αποκλειστεί οριστικά, σύμφωνα με το άρθρο 100 του ν. 4412/2016, εκτός από τον προσωρινό ανάδοχο, ηλεκτρονικά μέσω του συστήματος.

Η απόφαση κατακύρωσης, δεν παράγει τα έννομα αποτελέσματά της, εφόσον ο αναθέτων φορέας δεν την κοινοποίησε σε όλους τους προσφέροντες που δεν έχουν αποκλειστεί οριστικά. Τα έννομα αποτελέσματα της απόφασης κατακύρωσης και ιδίως η σύναψη της σύμβασης επέρχονται εφόσον και όταν συντρέξουν σωρευτικά τα εξής :

α) Παρέλθει άπρακτη η προθεσμία άσκησης προδικαστικής προσφυγής ή σε περίπτωση άσκησης, παρέλθει άπρακτη η προθεσμία άσκησης αίτησης αναστολής κατά της απόφασης της Α.Ε.Π.Π. και σε περίπτωση άσκησης αίτησης αναστολής κατά της απόφασης της Α.Ε.Π.Π., εκδοθεί απόφαση επί της αίτησης, με την επιφύλαξη της χορήγησης προσωρινής διαταγής, σύμφωνα με τα οριζόμενα στο τελευταίο εδάφιο της παραγράφου 4 του άρθρου 372 του ν.4412/2016 και σύμφωνα με τα προβλεπόμενα στην παράγραφο 3.4 της παρούσας διακήρυξης,

β) κοινοποιηθεί η απόφαση κατακύρωσης στον προσωρινό ανάδοχο, εφόσον ο τελευταίος υποβάλει, έπειτα από σχετική πρόσκληση, υπεύθυνη δήλωση, που υπογράφεται κατά τα οριζόμενα στο άρθρο 79Α, στην οποία θα δηλώνεται ότι δεν έχουν επέλθει στο πρόσωπό του οψιγενείς μεταβολές κατά την έννοια του άρθρου 104 του ν.4412/2016 και μόνον στην περίπτωση του προσυμβατικού ελέγχου ή της άσκησης προδικαστικής προσφυγής κατά της απόφασης κατακύρωσης. Η υπεύθυνη δήλωση ελέγχεται από το αρμόδιο γνωμοδοτικό όργανο, το οποίο συντάσσει πρακτικό που συνοδεύει τη σύμβαση.

Η αναθέτουσα αρχή προσκαλεί τον ανάδοχο να προσέλθει για υπογραφή του συμφωνητικού εντός προθεσμίας είκοσι (20) ημερών από την κοινοποίηση της σχετικής ειδικής πρόσκλησης. Το συμφωνητικό έχει αποδεικτικό χαρακτήρα.

Στην περίπτωση που ο ανάδοχος δεν προσέλθει να υπογράψει το ως άνω συμφωνητικό μέσα στην τεθείσα προθεσμία, κηρύσσεται έκπτωτος, καταπίπτει υπέρ της αναθέτουσας αρχής η εγγυητική επιστολή συμμετοχής του και η κατακύρωση, με την ίδια διαδικασία, γίνεται στον προσφέροντα που υπέβαλε την αμέσως επόμενη πλέον συμφέρουσα από οικονομική άποψη προσφορά.

3.4 Προδικαστικές Προσφυγές - Προσωρινή Δικαστική Προστασία

Κάθε ενδιαφερόμενος, ο οποίος έχει ή είχε συμφέρον να του ανατεθεί η συγκεκριμένη σύμβαση και έχει ή είχε υποστεί ή ενδέχεται να υποστεί ζημία από εκτελεστή πράξη ή παράλειψη της αναθέτουσας αρχής κατά παράβαση της νομοθεσίας της Ευρωπαϊκής Ένωσης ή της εσωτερικής νομοθεσίας, δικαιούται να ασκήσει προδικαστική προσφυγή ενώπιον της ΑΕΠΠ κατά της σχετικής πράξης ή παράλειψης της αναθέτουσας αρχής, προσδιορίζοντας ειδικώς τις νομικές και πραγματικές αιτιάσεις που δικαιολογούν το αίτημά του. Σε περίπτωση προσφυγής κατά πράξης της αναθέτουσας αρχής η προθεσμία για την άσκηση της προδικαστικής προσφυγής είναι:

(α) δέκα (10) ημέρες από την κοινοποίηση της προσβαλλόμενης πράξης στον ενδιαφερόμενο οικονομικό φορέα αν η πράξη κοινοποιήθηκε με ηλεκτρονικά μέσα ή τηλεομοιοτυπία ή

(β) δεκαπέντε (15) ημέρες από την κοινοποίηση της προσβαλλόμενης πράξης σε αυτόν αν χρησιμοποιήθηκαν άλλα μέσα επικοινωνίας, άλλως

(γ) δέκα (10) ημέρες από την πλήρη, πραγματική ή τεκμαιρόμενη, γνώση της πράξης που βλάπτει τα συμφέροντα του ενδιαφερόμενου οικονομικού φορέα.

Σε περίπτωση παράλειψης, η προθεσμία για την άσκηση της προδικαστικής προσφυγής είναι δεκαπέντε (15) ημέρες από την επομένη της συντέλεσης της προσβαλλόμενης παράλειψης.

Η προδικαστική προσφυγή κατατίθεται ηλεκτρονικά μέσω της λειτουργικότητας «Επικοινωνία» του ΕΣΗΔΗΣ στον ηλεκτρονικό τόπο του διαγωνισμού, επιλέγοντας κατά περίπτωση την ένδειξη «Προδικαστική Προσφυγή» και επισυνάπτοντας το σχετικό έγγραφο σε μορφή ηλεκτρονικού αρχείου Portable Document Format (PDF), το οποίο φέρει εγκεκριμένη προηγμένη ηλεκτρονική υπογραφή ή προηγμένη ηλεκτρονική υπογραφή με χρήση εγκεκριμένων πιστοποιητικών.

Για το παραδεκτό της άσκησης της προδικαστικής προσφυγής κατατίθεται παράβολο από τον προσφεύγοντα υπέρ του Δημοσίου, κατά τα ειδικά οριζόμενα στο άρθρο 363 του ν. 4412/2016 στο άρθρο 19 παρ. 1.1 και στο άρθρο 7 της με αριθμ. 56902/215 Υ.Α..

Το παράβολο επιστρέφεται στον προσφεύγοντα, σε περίπτωση ολικής ή μερικής αποδοχής της προσφυγής του ή σε περίπτωση που, πριν την έκδοση της απόφασης της ΑΕΠΠ επί της προσφυγής, η αναθέτουσα αρχή ανακαλεί την προσβαλλόμενη πράξη ή προβαίνει στην οφειλόμενη ενέργεια.

Η προθεσμία για την άσκηση της προδικαστικής προσφυγής και η άσκησή της κωλύουν τη σύναψη της σύμβασης επί ποινή ακυρότητας, κατά τα οριζόμενα στο άρθρο 364 του ν. 4412/2016. Κατά τα λοιπά, η άσκηση της προδικαστικής προσφυγής δεν κωλύει την πρόοδο της διαγωνιστικής διαδικασίας, εκτός αν ζητηθούν προσωρινά μέτρα προστασίας κατά το άρθρο 366 του ν.4412/2016.

Οι αναθέτουσες αρχές μέσω της λειτουργίας της «Επικοινωνίας» του ΕΣΗΔΗΣ:

- κοινοποιούν την προσφυγή σε κάθε ενδιαφερόμενο τρίτο σύμφωνα με τα προβλεπόμενα στην περ. α του πρώτου εδαφίου της παρ.1 του αρ. 365 του ν. 4412/2016.
- διαβιβάζουν στην Αρχή Εξέτασης Προδικαστικών Προσφυγών (ΑΕΠΠ) τα προβλεπόμενα στην περ. β του πρώτου εδαφίου της παρ. 1 του αρ. 365 του ν. 4412/2016.

Η ΑΕΠΠ αποφαινεται αιτιολογημένα επί της βασιμότητας των προβαλλόμενων πραγματικών και νομικών ισχυρισμών της προσφυγής και των ισχυρισμών της αναθέτουσας αρχής και, σε περίπτωση παρέμβασης, των ισχυρισμών του παρεμβαίνοντος και δέχεται (εν όλω ή εν μέρει) ή απορρίπτει την προσφυγή με απόφασή της, η οποία εκδίδεται μέσα σε αποκλειστική προθεσμία είκοσι (20) ημερών από την ημέρα εξέτασης της προσφυγής.

Η Αρχή επιλαμβάνεται αποκλειστικά επί θεμάτων που τίγονται με την προσφυγή και δεν μπορεί να ελέγξει παρεμπιπτόντως όρους της διακήρυξης ή ζητήματα που αφορούν τη διενέργεια της διαδικασίας.

Σε περίπτωση συμπληρωματικής αιτιολογίας επί της προσβαλλόμενης πράξης, αυτή υποβάλλεται έως και δέκα (10) ημέρες πριν την συζήτηση της προσφυγής και κοινοποιείται αυθημερόν στον προσφεύγοντα μέσω της πλατφόρμας του ΕΣΗΔΗΣ ή αν αυτό δεν είναι εφικτό με οποιοδήποτε πρόσφορο μέσο. Υπομνήματα επί των απόψεων και της συμπληρωματικής αιτιολογίας της Αναθέτουσας Αρχής κατατίθενται μέσω της πλατφόρμας του ΕΣΗΔΗΣ έως πέντε (5) ημέρες πριν από τη συζήτηση της προσφυγής.

Οι χρήστες - οικονομικοί φορείς ενημερώνονται για την αποδοχή ή την απόρριψη της προσφυγής από την ΑΕΠΠ.

Η άσκηση της ως άνω προδικαστικής προσφυγής αποτελεί προϋπόθεση για την άσκηση των ένδικων βοηθημάτων της αίτησης αναστολής και της αίτησης ακύρωσης του άρθρου 372 του ν. 4412/2016 κατά των εκτελεστών πράξεων ή παραλείψεων των αναθετουσών αρχών.

Όποιος έχει έννομο συμφέρον μπορεί να ζητήσει την αναστολή της εκτέλεσης της απόφασης της ΑΕΠΠ και την ακύρωσή της ενώπιον του αρμοδίου δικαστηρίου. Δικαίωμα άσκησης των ίδιων ενδίκων βοηθημάτων έχει και η αναθέτουσα αρχή, αν η ΑΕΠΠ κάνει δεκτή την προδικαστική προσφυγή. Με τα ένδικα βοηθήματα της αίτησης αναστολής και της αίτησης ακύρωσης λογίζονται ως συμπροσβαλλόμενες με την απόφαση της ΑΕΠΠ και όλες οι συναφείς προς την ανωτέρω

απόφαση πράξεις ή παραλείψεις της αναθέτουσας αρχής, εφόσον έχουν εκδοθεί ή συντελεστεί αντιστοίχως έως τη συζήτηση της αίτησης αναστολής ή την πρώτη συζήτηση της αίτησης ακύρωσης.

Η άσκηση της αίτησης αναστολής δεν εξαρτάται από την προηγούμενη άσκηση της αίτησης ακύρωσης.

Η αίτηση αναστολής κατατίθεται στο αρμόδιο δικαστήριο μέσα σε προθεσμία δέκα (10) ημερών από την έκδοση της απόφασης επί της προδικαστικής προσφυγής. Για την άσκηση της αιτήσεως αναστολής κατατίθεται παράβολο, κατά τα ειδικότερα οριζόμενα στο άρθρο 372 παρ. 4 του ν. 4412/2016.

Η άσκηση αίτησης αναστολής κωλύει τη σύναψη της σύμβασης, εκτός εάν με την προσωρινή διαταγή ο αρμόδιος δικαστής αποφανθεί διαφορετικά.

Τέλος, είναι δυνατή η άσκηση προδικαστικής προσφυγής στην ΑΕΠΠ, για την κήρυξη ακυρότητας της συναφθείσας σύμβασης, κατά τα ειδικότερα οριζόμενα στα άρθρα 368 έως και 371 του ν. 4412/2016.

3.5 Ματαίωση Διαδικασίας

Η αναθέτουσα αρχή ματαιώνει ή δύναται να ματαιώσει εν όλων ή εν μέρει αιτιολογημένα τη διαδικασία ανάθεσης, για τους λόγους και υπό τους όρους του άρθρου 106 του ν. 4412/2016, μετά από γνώμη της αρμόδιας Επιτροπής του Διαγωνισμού. Επίσης, αν διαπιστωθούν σφάλματα ή παραλείψεις σε οποιοδήποτε στάδιο της διαδικασίας ανάθεσης, μπορεί, μετά από γνώμη του αρμόδιου οργάνου, να ακυρώσει μερικώς τη διαδικασία ή να αναμορφώσει ανάλογα το αποτέλεσμα της ή να αποφασίσει την επανάληψή της από το σημείο που εμφιλοχώρησε το σφάλμα ή η παράλειψη.

4. ΟΡΟΙ ΕΚΤΕΛΕΣΗΣ ΤΗΣ ΣΥΜΒΑΣΗΣ

4.1 Εγγύηση καλής εκτέλεσης

Για την υπογραφή της σύμβασης απαιτείται η παροχή εγγύησης καλής εκτέλεσης, σύμφωνα με το άρθρο 72 παρ. 1 β) του ν. 4412/2016, το ύψος της οποίας ανέρχεται σε ποσοστό 5% επί της αξίας της σύμβασης, εκτός ΦΠΑ, και κατατίθεται πριν ή κατά την υπογραφή της σύμβασης. Η εγγύηση καλής εκτέλεσης, προκειμένου να γίνει αποδεκτή, πρέπει να περιλαμβάνει κατ' ελάχιστον τα αναφερόμενα στην παράγραφο 2.1.5. στοιχεία της παρούσας και επιπλέον τον αριθμό και τον τίτλο της σχετικής σύμβασης και το περιεχόμενό της να είναι σύμφωνο με το υπόδειγμα που περιλαμβάνεται στο Παράρτημα Ι της Διακήρυξης και τα οριζόμενα στο άρθρο 72 του ν. 4412/2016.

Η εγγύηση καλής εκτέλεσης της σύμβασης καλύπτει συνολικά και χωρίς διακρίσεις την εφαρμογή όλων των όρων της σύμβασης και κάθε απαίτηση της αναθέτουσας αρχής έναντι του αναδόχου συμπεριλαμβανομένης τυχόν ισόποσης προς αυτόν προκαταβολής.

Σε περίπτωση τροποποίησης της σύμβασης κατά την παράγραφο 4.5, η οποία συνεπάγεται αύξηση της συμβατικής αξίας, ο ανάδοχος είναι υποχρεωμένος να καταθέσει πριν την τροποποίηση, συμπληρωματική εγγύηση το ύψος της οποίας ανέρχεται σε ποσοστό 5% επί του ποσού της αύξησης, εκτός ΦΠΑ.

Η εγγύηση καλής εκτέλεσης καταπίπτει σε περίπτωση παράβασης των όρων της σύμβασης, όπως αυτή ειδικότερα ορίζει.

Η εγγύηση καλής εκτέλεσης αποδεσμεύεται στο σύνολό της, μετά την οριστική ποσοτική και ποιοτική παραλαβή του αντικειμένου της σύμβασης. Εάν στο πρωτόκολλο οριστικής ποιοτικής και ποσοτικής παραλαβής αναφέρονται παρατηρήσεις ή υπάρχει εκπρόθεσμη παράδοση, η επιστροφή των ως άνω εγγυήσεων γίνεται μετά την αντιμετώπιση των παρατηρήσεων και του εκπροθέσμου.

4.2 Συμβατικό Πλαίσιο - Εφαρμοστέα Νομοθεσία

Κατά την εκτέλεση της σύμβασης εφαρμόζονται οι διατάξεις του ν. 4412/2016, οι όροι της παρούσας διακήρυξης και συμπληρωματικά ο Αστικός Κώδικας.

4.3 Όροι εκτέλεσης της σύμβασης

4.3.1 Κατά την εκτέλεση της σύμβασης ο ανάδοχος τηρεί τις υποχρεώσεις στους τομείς του περιβαλλοντικού, κοινωνικοασφαλιστικού και εργατικού δικαίου, που έχουν θεσπιστεί με το δίκαιο της Ένωσης, το εθνικό δίκαιο, συλλογικές συμβάσεις ή διεθνείς διατάξεις περιβαλλοντικού, κοινωνικοασφαλιστικού και εργατικού δικαίου, οι οποίες απαριθμούνται στο Παράρτημα Χ του Προσαρτήματος Α του ν. 4412/2016.

Η τήρηση των εν λόγω υποχρεώσεων από τον ανάδοχο ελέγχεται και βεβαιώνεται από τα όργανα που επιβλέπουν την εκτέλεση της σύμβασης και τις αρμόδιες δημόσιες αρχές και υπηρεσίες που ενεργούν εντός των ορίων της ευθύνης και της αρμοδιότητάς τους.

4.3.2 Στις συμβάσεις προμηθειών προϊόντων που εμπίπτουν στο πεδίο εφαρμογής του ν. 2939/2001, επιπλέον του όρου της παρ. 4.3.1 περιλαμβάνεται ο όρος ότι ο ανάδοχος υποχρεούται κατά την υπογραφή της σύμβασης και καθ' όλη τη διάρκεια εκτέλεσης να τηρεί τις υποχρεώσεις των παραγράφων 2 και 11 του άρθρου 4β ή και της παρ. 1 του άρθρου 12 ή και της παρ. 1 του άρθρου 16 του ν.2939/2001. Η τήρηση των υποχρεώσεων ελέγχεται από την αναθέτουσα αρχή μέσω του αρχείου δημοσιοποίησης εγγεγραμμένων παραγωγών στο Εθνικό Μητρώο Παραγωγών (ΕΜΠΑ) που τηρείται στην ηλεκτρονική σελίδα του Ε.Ο.ΑΝ. εντός της προθεσμίας της [παραγράφου 4 του άρθρου 105 του ν. 4412/2016](#) και αποτελεί προϋπόθεση για την υπογραφή του συμφωνητικού, στο οποίο γίνεται υποχρεωτικά μνεία του αριθμού ΕΜΠΑ του υπόχρεου παραγωγού. Η μη τήρηση των υποχρεώσεων της παρούσας παραγράφου έχει τις συνέπειες της [παραγράφου 5 του άρθρου 105 του ν. 4412/2016](#).³

4.4 Υπεργολαβία

Ο Ανάδοχος δεν απαλλάσσεται από τις συμβατικές του υποχρεώσεις και ευθύνες λόγω ανάθεσης της εκτέλεσης τμήματος/τμημάτων της σύμβασης σε υπεργολάβους. Η τήρηση των υποχρεώσεων της παρ. 2 του άρθρου 18 του ν. 4412/2016 από υπεργολάβους δεν αίρει την ευθύνη του κυρίου αναδόχου.

Κατά την υπογραφή της σύμβασης ο κύριος ανάδοχος υποχρεούται να αναφέρει στην αναθέτουσα αρχή το όνομα, τα στοιχεία επικοινωνίας και τους νόμιμους εκπροσώπους των υπεργολάβων του, οι οποίοι συμμετέχουν στην εκτέλεση αυτής, εφόσον είναι γνωστά τη συγκεκριμένη χρονική στιγμή. Επιπλέον, υποχρεούται να γνωστοποιεί στην αναθέτουσα αρχή κάθε αλλαγή των πληροφοριών αυτών, κατά τη

3 Πρβλ. άρθρο 130 ν.4412/2016, όπως τροποποιήθηκε με το άρθρο 22 του ν. 4496/2016

διάρκεια της σύμβασης, καθώς και τις απαιτούμενες πληροφορίες σχετικά με κάθε νέο υπεργολάβο, τον οποίο ο κύριος ανάδοχος χρησιμοποιεί εν συνεχεία στην εν λόγω σύμβαση, προσκομίζοντας τα σχετικά συμφωνητικά/δηλώσεις συνεργασίας. Σε περίπτωση διακοπής της συνεργασίας του Αναδόχου με υπεργολάβο/ υπεργολάβους της σύμβασης, αυτός υποχρεούται σε άμεση γνωστοποίηση της διακοπής αυτής στην Αναθέτουσα Αρχή, οφείλει δε να διασφαλίσει την ομαλή εκτέλεση του τμήματος/ των τμημάτων της σύμβασης είτε από τον ίδιο, είτε από νέο υπεργολάβο τον οποίο θα γνωστοποιήσει στην αναθέτουσα αρχή κατά την ως άνω διαδικασία.

Η αναθέτουσα αρχή επαληθεύει τη συνδρομή των λόγων αποκλεισμού για τους υπεργολάβους, όπως αυτοί περιγράφονται στην παράγραφο 2.2.3 και με τα αποδεικτικά μέσα της παραγράφου 2.2.8.2 της παρούσας, εφόσον το(α) τμήμα(τα) της σύμβασης, το(α) οποίο(α) ο ανάδοχος προτίθεται να αναθέσει υπό μορφή υπεργολαβίας σε τρίτους, υπερβαίνουν σωρευτικά το ποσοστό του τριάντα τοις εκατό (30%) της συνολικής αξίας της σύμβασης. Επιπλέον, προκειμένου να μην αθετούνται οι υποχρεώσεις της παρ. 2 του άρθρου 18 του ν. 4412/2016, δύναται να επαληθεύσει τους ως άνω λόγους και για τμήμα ή τμήματα της σύμβασης που υπολείπονται του ως άνω ποσοστού.

Όταν από την ως άνω επαλήθευση προκύπτει ότι συντρέχουν λόγοι αποκλεισμού απαιτεί ή δύναται να απαιτήσει την αντικατάστασή του, κατά τα ειδικότερα αναφερόμενα στις παρ. 5 και 6 του άρθρου 131 του ν. 4412/2016.

4.5 Τροποποίηση σύμβασης κατά τη διάρκειά της

Η σύμβαση μπορεί να τροποποιείται κατά τη διάρκειά της, χωρίς να απαιτείται νέα διαδικασία σύναψης σύμβασης, μόνο σύμφωνα με τους όρους και τις προϋποθέσεις του άρθρου 132 του ν. 4412/2016 και κατόπιν γνωμοδότησης του αρμοδίου οργάνου.

4.6 Δικαίωμα μονομερούς λύσης της σύμβασης

Η αναθέτουσα αρχή μπορεί, με τις προϋποθέσεις που ορίζουν οι κείμενες διατάξεις, να καταγγείλει τη σύμβαση κατά τη διάρκεια της εκτέλεσής της, εφόσον:

- α) η σύμβαση έχει υποστεί ουσιώδη τροποποίηση, κατά την έννοια της παρ. 4 του άρθρου 132 του ν. 4412/2016, που θα απαιτούσε νέα διαδικασία σύναψης σύμβασης .
- β) ο ανάδοχος, κατά το χρόνο της ανάθεσης της σύμβασης, τελούσε σε μια από τις καταστάσεις που αναφέρονται στην παράγραφο 2.2.3.1 και, ως εκ τούτου, θα έπρεπε να έχει αποκλειστεί από τη διαδικασία σύναψης της σύμβασης,

γ) η σύμβαση δεν έπρεπε να ανατεθεί στον ανάδοχο λόγω σοβαρής παραβίασης των υποχρεώσεων που υπέχει από τις Συνθήκες και την Οδηγία 2014/24/ΕΕ, η οποία έχει αναγνωριστεί με απόφαση του Δικαστηρίου της Ένωσης στο πλαίσιο διαδικασίας δυνάμει του άρθρου 258 της ΣΛΕΕ.

δ) Ο Ανάδοχος δεν υλοποιεί το Έργο με τον τρόπο που ορίζεται στη Σύμβαση παρά τις προς τούτο επανειλημμένες οχλήσεις της Αναθέτουσας Αρχής

ε) Ο Ανάδοχος αναθέτει εργασίες υπεργολαβικά χωρίς να έχει δηλωθεί και χωρίς την άδεια της Αναθέτουσας Αρχής.

στ) Ο Ανάδοχος έχει πτωχεύσει, τεθεί υπό αναγκαστική διαχείριση ή εκκαθάριση, λυθεί ή ανακληθεί η άδεια λειτουργίας του ή έχουν γίνει πράξεις αναγκαστικής εκτελέσεως σε βάρος του, στο σύνολο ή σε σημαντικό μέρος των περιουσιακών του στοιχείων.

ζ) Εκδίδεται τελεσίδικη απόφαση κατά του Αναδόχου για αδίκημα σχετικό με την άσκηση του επαγγέλματός του.

Μετά από καταγγελία της Αναθέτουσας Αρχής για λύση της Σύμβασης, ο Ανάδοχος υποχρεούται:

1. Να απόσχει από τη διενέργεια οποιασδήποτε εργασίας, έργου, παροχής υπηρεσιών ή εκτέλεσης υποχρεώσεώς του που πηγάζει από τη Σύμβαση, πλην εκείνων που επιβάλλονται για την διασφάλιση προϊόντων, εργασιών και εγκαταστάσεων.

2. Να παραδώσει, σε χρόνο που θα προσδιορίσει η Αναθέτουσα Αρχή, όποιο έργο, εργασία ή προϊόν (ολοκληρωμένο ή μη) έχει εκπονήσει ή έχει στην κατοχή του καθώς και τα πάσης φύσεως υποστηρικτικά έγγραφα και μέσα και να μεριμνήσει όπως οι Υπεργολάβοι και συνεργάτες του πράξουν το ίδιο.

Το συντομότερο δυνατό μετά την καταγγελία της Σύμβασης, η Αναθέτουσα Αρχή βεβαιώνει την αξία του παρασχεθέντος μέρους του Έργου, καθώς και κάθε οφειλή έναντι του Αναδόχου κατά την ημερομηνία καταγγελίας.

Η Αναθέτουσα Αρχή αναστέλλει την καταβολή οποιουδήποτε ποσού πληρωτέου, σύμφωνα με τη Σύμβαση προς τον Ανάδοχο μέχρις εκκαθαρίσεως των μεταξύ τους υποχρεώσεων και οι εγγυητικές επιστολές καταπίπτουν.

Τα συμβαλλόμενα μέρη θα καταβάλλουν κάθε δυνατή προσπάθεια για την συναινετική και καλόπιστη διευθέτηση οποιασδήποτε διαφοράς, αμφισβήτησης ή απαίτησης στη διάρκεια της εξέλιξης του έργου. Σε αντίθετη περίπτωση, τα συμβαλλόμενα μέρη μπορούν να προσφύγουν στα αρμόδια δικαστήρια για την επίλυση οποιουδήποτε προβλήματος.

5. ΕΙΔΙΚΟΙ ΟΡΟΙ ΕΚΤΕΛΕΣΗΣ ΤΗΣ ΣΥΜΒΑΣΗΣ

5.1 Τρόπος πληρωμής

5.1.1. Η πληρωμή του αναδόχου θα πραγματοποιηθεί τμηματικά με τον πιο κάτω τρόπο :
Το 100% της συμβατικής αξίας μετά την οριστική παραλαβή και τοποθέτηση των υλικών ανά παιδική χαρά, αφού εκδοθεί το πιστοποιητικό συμμόρφωσης από ανεξάρτητο φορέα πιστοποίησης και πραγματοποιηθεί η σχετική εκταμίευση από το χρηματοδοτικό πρόγραμμα ΦΙΛΟΔΗΜΟΣ II.

Η πληρωμή του συμβατικού τιμήματος θα γίνει με την προσκόμιση των νομίμων παραστατικών και δικαιολογητικών που προβλέπονται από τις διατάξεις του άρθρου 200 παρ. 4 του ν. 4412/2016, καθώς και κάθε άλλου δικαιολογητικού που τυχόν ήθελε ζητηθεί από τις αρμόδιες υπηρεσίες που διενεργούν τον έλεγχο και την πληρωμή, την έκδοση χρηματικού εντάλματος σύμφωνα με το λογιστικό των ΟΤΑ.

5.1.2 Κρατήσεις

Τον Ανάδοχο βαρύνουν οι υπέρ τρίτων κρατήσεις, ως και κάθε άλλη επιβάρυνση, σύμφωνα με την κείμενη νομοθεσία, μη συμπεριλαμβανομένου Φ.Π.Α., για την παράδοση του υλικού στον τόπο και με τον τρόπο που προβλέπεται στα έγγραφα της σύμβασης.

Ιδίως βαρύνεται με τις ακόλουθες κρατήσεις:

α) Κράτηση 0,07% η οποία υπολογίζεται επί της αξίας κάθε πληρωμής προ φόρων και κρατήσεων της αρχικής, καθώς και κάθε συμπληρωματικής σύμβασης Υπέρ της Ενιαίας Ανεξάρτητης Αρχής Δημοσίων Συμβάσεων επιβάλλεται (άρθρο 4 Ν.4013/2011 όπως ισχύει)

β) Κράτηση ύψους 0,02% υπέρ του Δημοσίου, η οποία υπολογίζεται επί της αξίας, εκτός ΦΠΑ, της αρχικής, καθώς και κάθε συμπληρωματικής σύμβασης. Το ποσό αυτό παρακρατείται σε κάθε πληρωμή από την αναθέτουσα αρχή στο όνομα και για λογαριασμό της Γενικής Διεύθυνσης Δημοσίων Συμβάσεων και Προμηθειών σύμφωνα με την παρ. 6 του άρθρου 36 του ν. 4412/2016.

γ) Κράτηση 0,06% η οποία υπολογίζεται επί της αξίας κάθε πληρωμής προ φόρων και κρατήσεων της αρχικής καθώς και κάθε συμπληρωματικής σύμβασης υπέρ της Αρχής Εξέτασης Προδικαστικών Προσφυγών (άρθρο 350 παρ. 3 του ν. 4412/2016.)

Οι υπέρ τρίτων κρατήσεις υπόκεινται στο εκάστοτε ισχύον αναλογικό τέλος χαρτοσήμου 3% και στην επ' αυτού εισφορά υπέρ ΟΓΑ 20%.

Επιπλέον με κάθε πληρωμή θα γίνεται η προβλεπόμενη από την κείμενη νομοθεσία παρακράτηση φόρου εισοδήματος επί του καθαρού ποσού.

Σε περίπτωση τροποποίησης των διατάξεων της κείμενης νομοθεσίας περί νομίμων κρατήσεων ή/και φόρου εισοδήματος ή οποιαδήποτε άλλη τροποποίηση/συμπλήρωση τυχόν διατάξεων, οι

όροι της διακήρυξης, καθώς και της Σύμβασης που πρόκειται να υπογραφεί με τον Ανάδοχο, θα συμμορφώνονται με τις νέες διατάξεις.

5.2 Κήρυξη οικονομικού φορέα εκπτώτου - Κυρώσεις

5.2.1. Κήρυξη Οικονομικού Φορέα Έκπτωτου

Ο ανάδοχος κηρύσσεται υποχρεωτικά έκπτωτος από τη σύμβαση και από κάθε δικαίωμα που απορρέει από αυτήν, με απόφαση της αναθέτουσας αρχής, ύστερα από γνωμοδότηση του αρμόδιου οργάνου, εφόσον δεν φορτώσει, παραδώσει ή αντικαταστήσει τα συμβατικά υλικά στον συμβατικό χρόνο ή στον χρόνο παράτασης που του δοθεί, σύμφωνα με όσα προβλέπονται στην σύμβαση και στο άρθρο 206 του ν. 4412/2016.

Δεν κηρύσσεται έκπτωτος όταν:

α) το είδος δεν φορτωθεί ή παραδοθεί ή αντικατασταθεί με ευθύνη του φορέα που εκτελεί τη σύμβαση.

β) συντρέχουν λόγοι ανωτέρας βίας

Στον οικονομικό φορέα που κηρύσσεται έκπτωτος από την σύμβαση, επιβάλλονται, με απόφαση του αποφαινομένου οργάνου, ύστερα από γνωμοδότηση του αρμοδίου οργάνου, το οποίο υποχρεωτικά καλεί τον ανάδοχο προς παροχή εξηγήσεων, ολική κατάπτωση της εγγύησης καλής εκτέλεσης της σύμβασης.

5.2.2. Εκπρόθεσμη Παράδοση

Αν το υλικό φορτωθεί - παραδοθεί ή αντικατασταθεί μετά τη λήξη του συμβατικού χρόνου και μέχρι λήξης του χρόνου της παράτασης που χορηγήθηκε, σύμφωνα με το άρθρο 206 του Ν.4412/16, επιβάλλεται πρόστιμο 5% επί της συμβατικής αξίας της ποσότητας που παραδόθηκε εκπρόθεσμα.

Το παραπάνω πρόστιμο υπολογίζεται επί της συμβατικής αξίας των εκπρόθεσμα παραδοθέντων υλικών, χωρίς ΦΠΑ. Εάν τα υλικά που παραδόθηκαν εκπρόθεσμα επηρεάζουν τη χρησιμοποίηση των υλικών που παραδόθηκαν εμπρόθεσμα, το πρόστιμο υπολογίζεται επί της συμβατικής αξίας της συνολικής ποσότητας αυτών.

Κατά τον υπολογισμό του χρονικού διαστήματος της καθυστέρησης για φόρτωση- παράδοση ή αντικατάσταση των υλικών, με απόφαση του αποφαινομένου οργάνου, ύστερα από γνωμοδότηση του αρμοδίου οργάνου, δεν λαμβάνεται υπόψη ο χρόνος που παρήλθε πέραν του εύλογου, κατά τα διάφορα στάδια των διαδικασιών, για το οποίο δεν ευθύνεται ο ανάδοχος και παρατείνεται, αντίστοιχα, ο χρόνος φόρτωσης - παράδοσης.

Η είσπραξη του προστίμου γίνεται με παρακράτηση από το ποσό πληρωμής του αναδόχου ή, σε περίπτωση ανεπάρκειας ή έλλειψης αυτού, με ισόποση κατάπτωση της εγγύησης καλής εκτέλεσης, εφόσον ο ανάδοχος δεν καταθέσει το απαιτούμενο ποσό.

Σε περίπτωση ένωσης οικονομικών φορέων, το πρόστιμο και οι τόκοι επιβάλλονται αναλόγως σε όλα τα μέλη της ένωσης.

5.3 Διοικητικές προσφυγές κατά τη διαδικασία εκτέλεσης των συμβάσεων

Ο ανάδοχος μπορεί να προσφύγει κατά των αποφάσεων που επιβάλλουν σε βάρος του κυρώσεις, δυνάμει των όρων των άρθρων 5.2 (Κήρυξη οικονομικού φορέα εκπτώτου - Κυρώσεις), 6.1. (Χρόνος παράδοσης υλικών), 6.4. (Απόρριψη συμβατικών υλικών – αντικατάσταση), μέσα σε ανατρεπτική προθεσμία τριάντα (30) ημερών από την ημερομηνία που έλαβε γνώση της σχετικής απόφασης. Η εμπρόθεσμη άσκηση της προσφυγής αναστέλλει τις επιβαλλόμενες κυρώσεις. Επί της προσφυγής αποφασίζει το αρμοδίως αποφαινόμενο όργανο, ύστερα από γνωμοδότηση του προβλεπόμενου στις περιπτώσεις β' και δ' της παραγράφου 11 του άρθρου 221 του ν.4412/2016 οργάνου, εντός προθεσμίας τριάντα (30) ημερών από την άσκησή της, άλλως θεωρείται ως σιωπηρώς απορριφθείσα. Κατά της απόφασης αυτής δεν χωρεί η άσκηση άλλης οποιασδήποτε φύσης διοικητικής προσφυγής. Αν κατά της απόφασης που επιβάλλει κυρώσεις δεν ασκηθεί εμπρόθεσμα η προσφυγή ή αν απορριφθεί αυτή από το αποφαινόμενο αρμοδίως όργανο, η απόφαση καθίσταται οριστική. Αν ασκηθεί εμπρόθεσμα προσφυγή, αναστέλλονται οι συνέπειες της απόφασης μέχρι αυτή να οριστικοποιηθεί.

5.4 Δικαστική επίλυση διαφορών

Κάθε διαφορά μεταξύ των συμβαλλόμενων μερών που προκύπτει από τις συμβάσεις που συνάπτονται στο πλαίσιο της παρούσας διακήρυξης, επιλύεται με την άσκηση προσφυγής ή αγωγής στο Διοικητικό Εφετείο της Περιφέρειας, στην οποία εκτελείται εκάστη σύμβαση, κατά τα ειδικότερα οριζόμενα στις παρ. 1 έως και 6 του άρθρου 205Α του ν. 4412/2016. Πριν από την άσκηση της προσφυγής στο Διοικητικό Εφετείο προηγείται υποχρεωτικά η τήρηση της προβλεπόμενης στο άρθρο 205 ενδικοφανούς διαδικασίας, διαφορετικά η προσφυγή απορρίπτεται ως απαράδεκτη.

6. ΕΙΔΙΚΟΙ ΟΡΟΙ ΕΚΤΕΛΕΣΗΣ

6.1 Χρόνος παράδοσης

6.1.1. Ο χρόνος παράδοσης και τοποθέτησης του εξοπλισμού των παιδικών χαρών ορίζεται σε εκατόν ογδόντα (180) ημέρες, από την επομένη της υπογραφής της σύμβασης.

Ο συμβατικός χρόνος παράδοσης του είδους μπορεί να παρατείνεται, πριν από τη λήξη του αρχικού συμβατικού χρόνου παράδοσης, υπό τις προϋποθέσεις του άρθρου 206 του ν. 4412/2016. Στην περίπτωση που το αίτημα υποβάλλεται από τον ανάδοχο και η παράταση χορηγείται χωρίς να συντρέχουν λόγοι ανωτέρας βίας ή άλλοι ιδιαιτέρως σοβαροί λόγοι που να καθιστούν αντικειμενικώς αδύνατη την εμπρόθεσμη παράδοση των συμβατικών ειδών επιβάλλονται οι κυρώσεις του άρθρου 207 του ν. 4412/2016.

6.1.2. Εάν λήξει ο συμβατικός χρόνος παράδοσης, χωρίς να υποβληθεί εγκαίρως αίτημα παράτασης ή, εάν λήξει ο παραταθείς, κατά τα ανωτέρω, χρόνος, χωρίς να παραδοθεί το υλικό, ο ανάδοχος κηρύσσεται έκπτωτος.

6.1.3. Ο ανάδοχος υποχρεούται να ειδοποιήσει τον πρόεδρο της Επιτροπής Παραλαβής για τον ακριβή χρόνο παράδοσης τουλάχιστον πέντε (5) εργάσιμες ημέρες πριν την παράδοση με μήνυμα ηλεκτρονικού ταχυδρομείου. Η ειδοποίηση αποδεικνύεται με αντίγραφο του αποστέλλοντος μηνύματος ηλεκτρονικού ταχυδρομείου.

Ο πρόεδρος της Επιτροπής Παραλαβής υποχρεούται να επιβεβαιώσει μέχρι το τέλος της επόμενης εργάσιμης ημέρας την διαθεσιμότητα της επιτροπής και του τόπου παράδοσης κατά τον οριζόμενο χρόνο παράδοσης με μήνυμα ηλεκτρονικού ταχυδρομείου. Σε αντίθετη περίπτωση ο ανάδοχος ενημερώνει την Αναθέτουσα Αρχή.

6.2 Παραλαβή υλικών - Χρόνος και τρόπος παραλαβής υλικών

Η παραλαβή γίνεται από την Επιτροπή Παραλαβής που συγκροτείται σύμφωνα με την παρ. 11 εδ. β του άρθρου 221 του Ν.4412/16.

Η παραλαβή του εξοπλισμού περιλαμβάνει δυο στάδια:

- **προσωρινή** (ποσοτική και ποιοτική) παραλαβή
- **οριστική** παραλαβή

Η επιτροπή προχωρά στην παραλαβή, με βάση τα παρακάτω στοιχεία :

- τη σύμβαση,
- την τεχνική προσφορά του Αναδόχου,
- τα φυλλάδια (prospectus) και τα σχέδια του εξοπλισμού που κατακυρώθηκε.

Κατά τη διαδικασία παραλαβής των ειδών, όπου διενεργείται ποσοτικός και ποιοτικός έλεγχος καλείται να παραστεί, εφόσον το επιθυμεί, και ο προμηθευτής.

Η προσωρινή παραλαβή ορίζεται εντός πέντε (5) εργάσιμων ημερών από την παράδοση και τοποθέτηση του εξοπλισμού παιδικών χαρών.

Η προσωρινή παραλαβή συνίσταται, κατ' αρχήν, σε ποσοτική παραλαβή του προς παράδοση εξοπλισμού σε αντιπαραβολή και συμφωνία με τα προσκομιζόμενα δελτία αποστολής ή δελτία αποστολής –τιμολόγια, και στην συνέχεια σε έλεγχο της ορθής τοποθέτησης και της καλής λειτουργίας του. Στο στάδιο αυτό συντάσσεται δε πρωτόκολλο προσωρινής παραλαβής από την Επιτροπή Παραλαβής.

Η οριστική ποιοτική και ποσοτική παραλαβή καθώς και η σύνταξη των σχετικών πρωτοκόλλων θα γίνει μετά την έκδοση πιστοποιητικών ελέγχου παιδικών χαρών, από ανεξάρτητο, και κατάλληλο για το σκοπό αυτό, διαπιστευμένο φορέα. Ο διαπιστευμένος φορέας θα επιλέγεται από τον Δήμο, τον οποίο θα βαρύνει και η αμοιβή του. Η όλη διαδικασία θα πρέπει να έχει ολοκληρωθεί εντός 30 εργάσιμων ημερών από την έκδοση των πρωτοκόλλων προσωρινής παραλαβής.

Κατά τα λοιπά ισχύουν όσα αναφέρονται στο άρθρο 208 του ν. 4412/2016 όπως τροποποιήθηκε και ισχύει.

6.3 Απόρριψη συμβατικών υλικών – Αντικατάσταση

Σε περίπτωση οριστικής απόρριψης ολόκληρης ή μέρους της συμβατικής ποσότητας των υλικών, με απόφαση του αποφαινομένου οργάνου, ύστερα από γνωμοδότηση του αρμόδιου οργάνου, μπορεί να εγκρίνεται αντικατάστασή της με άλλη, που να είναι σύμφωνη με τους όρους της σύμβασης, μέσα σε τακτή προθεσμία που ορίζεται από την απόφαση αυτή.

Αν η αντικατάσταση γίνεται μετά τη λήξη του συμβατικού χρόνου, η προθεσμία που ορίζεται για την αντικατάσταση δεν μπορεί να είναι μεγαλύτερη του 1/2 του συνολικού συμβατικού χρόνου, ο δε ανάδοχος θεωρείται ως εκπρόθεσμος και υπόκειται σε κυρώσεις λόγω εκπρόθεσμης παράδοσης.

Αν ο ανάδοχος δεν αντικαταστήσει τα υλικά που απορρίφθηκαν μέσα στην προθεσμία που του τάχθηκε και εφόσον έχει λήξει ο συμβατικός χρόνος, κηρύσσεται έκπτωτος και υπόκειται στις προβλεπόμενες κυρώσεις.

Η επιστροφή των υλικών που απορρίφθηκαν γίνεται σύμφωνα με τα προβλεπόμενα στις παρ. 2 και 3 του άρθρου 213 του ν. 4412/2016.

6.5 Δείγματα-Δειγματοληψία-Εργαστηριακές εξετάσεις

Προβλέπεται η αποστολή δειγμάτων σύμφωνα με τα οριζόμενα στο τεύχος της μελέτης , η οποία αποτελεί αναπόσπαστο κομμάτι της διακήρυξης. Τα δείγματα θα αποσταλούν εντός τριών (3) ημερών από την υποβολή της προσφοράς, στην ηλεκτρονική πλατφόρμα του ΕΣΗΔΗΣ, προς την επιτροπή διενέργειας του διαγωνισμού

6.6 Καταγγελία της σύμβασης- Υποκατάσταση αναδόχου

Στην περίπτωση που, κατά την εκτέλεση της σύμβασης, ο ανάδοχος καταδικαστεί αμετάκλητα για ένα από τα αδικήματα που αναφέρονται στην παρ. 2.2.3.1 της παρούσας, η αναθέτουσα αρχή δύναται να καταγγείλει μονομερώς τη σύμβαση και να αναζητήσει τυχόν αξιώσεις αποζημίωσης, σύμφωνα με τις σχετικές διατάξεις του ΑΚ, περί αμφοτεροβαρών συμβάσεων.

Εάν ο ανάδοχος πτωχεύσει ή υπαχθεί σε διαδικασία εξυγίανσης ή ειδικής εκκαθάρισης ή τεθεί υπό αναγκαστική διαχείριση από εκκαθαριστή ή από το δικαστήριο ή υπαχθεί σε διαδικασία πτωχευτικού συμβιβασμού ή αναστείλει τις επιχειρηματικές του δραστηριότητες ή εάν βρίσκεται σε οποιαδήποτε ανάλογη κατάσταση, προκύπτουσα από παρόμοια διαδικασία, προβλεπόμενη σε εθνικές διατάξεις νόμου, η αναθέτουσα αρχή δύναται, ομοίως, να καταγγείλει μονομερώς τη σύμβαση και να αναζητήσει τυχόν αξιώσεις αποζημίωσης, σύμφωνα με τις σχετικές διατάξεις του ΑΚ.

Σε αμφότερες τις ως άνω περιπτώσεις καταγγελίας της σύμβασης, η αναθέτουσα αρχή δύναται να προσκαλέσει τον/τους επόμενο/ους, κατά σειρά, μειοδότη/ες της διαδικασίας ανάθεσης της συγκεκριμένης σύμβασης και να του/τους προτείνει να αναλάβει/ουν την παροχή των υπηρεσιών του εκπτώτου αναδόχου, με τους ίδιους όρους και προϋποθέσεις και βάσει της προσφοράς που είχε υποβάλει ο έκπτωτος (ρητή ρήτρα υποκατάστασης).

Αλιβέρι, 23/09/2020

Ο Δήμαρχος Κύμης - Αλιβερίου

Αθανάσιος Μπουραντάς



ΕΛΛΗΝΙΚΗ ΔΗΜΟΚΡΑΤΙΑ

**ΠΕΡΙΦΕΡΕΙΑ ΣΤΕΡΕΑΣ
ΕΛΛΑΔΑΣ**

ΝΟΜΟΣ ΕΥΒΟΙΑΣ

ΑΡ.ΜΕΛΕΤΗΣ : 20/2020

ΔΗΜΟΣ ΚΥΜΗΣ ΑΛΙΒΕΡΙΟΥ

Ταχ.Δ/νση : Παπανικολάου 13-15

Ταχ.Κωδ: 34500, Αλιβέρι

Τηλ: 22233 50243

Fax : 22233 50237

Email: zaxri@0902.syzefxis.gov.gr

Πληροφορίες : Χρ. Ζαχίδου

ΜΕΛΕΤΗ

ΓΙΑ ΤΗ:

**"ΠΡΟΜΗΘΕΙΑ ΚΑΙ ΤΟΠΟΘΕΤΗΣΗ ΕΞΟΠΛΙΣΜΟΥ ΓΙΑ ΤΗΝ ΑΝΑΒΑΘΜΙΣΗ
ΠΑΙΔΙΚΩΝ ΧΑΡΩΝ ΤΟΥ ΔΗΜΟΥ ΚΥΜΗΣ-ΑΛΙΒΕΡΙΟΥ" ΣΤΑ ΠΛΑΙΣΙΑ ΤΟΥ
ΠΡΟΓΡΑΜΜΑΤΟΣ ΦΙΛΟΔΗΜΟΣ II & ΙΔΙΩΝ ΠΟΡΩΝ**

ΠΡΟΫΠΟΛΟΓΙΣΜΟΥ : 314.619,20 € (ΣΥΜΠ.ΦΠΑ 24%)



ΕΛΛΗΝΙΚΗ ΔΗΜΟΚΡΑΤΙΑ

**ΠΕΡΙΦΕΡΕΙΑ ΣΤΕΡΕΑΣ
ΕΛΛΑΔΑΣ**

ΝΟΜΟΣ ΕΥΒΟΙΑΣ

ΔΗΜΟΣ ΚΥΜΗΣ ΑΛΙΒΕΡΙΟΥ

**ΤΙΤΛΟΣ : ΠΡΟΜΗΘΕΙΑ ΚΑΙ
ΤΟΠΟΘΕΤΗΣΗ**

**ΕΞΟΠΛΙΣΜΟΥ ΓΙΑ ΤΗΝ
ΑΝΑΒΑΘΜΙΣΗ**

**ΠΑΙΔΙΚΩΝ ΧΑΡΩΝ ΤΟΥ ΔΗΜΟΥ
ΚΥΜΗΣ-ΑΛΙΒΕΡΙΟΥ**

Ταχ.Δ/νση : Παπανικολάου 13-15

Ταχ.Κωδ: 34500, Αλιβέρι

Τηλ: 22233 50243

Fax : 22233 50237

Email: zaxri@0902.syzefxis.gov.gr

Πληροφορίες : Χρ. Ζαχίδου

ΧΡΗΜΑΤΟΔΟΤΗΣΗ:ΠΡΟΓΡΑΜΜΑ

ΦΙΛΟΔΗΜΟΣ ΙΙ & ΙΔ.ΠΟΡΟΙ

1.ΤΕΧΝΙΚΗ ΕΚΘΕΣΗ

1.1. Σκοπιμότητα

Η παρούσα μελέτη αφορά στην προμήθεια και τοποθέτηση εξοπλισμού, συγκεκριμένα οργάνων και δαπέδων ασφαλείας, για την αναβάθμιση υφιστάμενων παιδικών χαρών, εντός των γεωγραφικών ορίων του Δήμου Κύμης-Αλιβερίου. Η αναβάθμιση των παιδικών χαρών κρίνεται απαραίτητη, καθώς τα όργανα που διαθέτουν, λόγω παλαιότητας, συνεχούς χρήσης και έκθεσης στα καιρικά φαινόμενα, έχουν υποστεί φθορές και χρήζουν αντικατάστασης.

Οι χώροι θα συμμορφώνονται πλήρως με τις απαιτήσεις της ισχύουσας νομοθεσίας για την κατασκευή και τη λειτουργία των παιδικών χαρών των ΟΤΑ, όπως αυτές καθορίζονται με την Υ.Α. 27934/2014 (Β' 2029) και την Εγκύκλιο 44 Α.Π.30681/2014 του Υπουργείου Εσωτερικών, τροποποιητικών και συμπληρωματικών της Υ.Α. 28492/2009 (Β' 931).

Αναλυτικότερα, με την παρούσα προβλέπεται σε (10) δέκα υφιστάμενες παιδικές χαρές του Δήμου, η αντικατάσταση εξοπλισμού που κρίνεται πλέον ακατάλληλος προς χρήση, ήτοι η απομάκρυνση φθαρμένων ή κατεστραμμένων οργάνων και η προμήθεια, τοποθέτηση/ εγκατάσταση και παράδοση σε πλήρη ετοιμότητα προς χρήση, στη θέση των παλαιών που απομακρύνονται:

- νέων πιστοποιημένων οργάνων και εξοπλισμού παιδικών χαρών, τηρουμένων των μεταξύ τους αποστάσεων ασφαλείας. Τα όργανα θα πρέπει να είναι σύμφωνα με τις ισχύουσες προδιαγραφές ασφαλείας της Ευρωπαϊκής Ένωσης (Ευρωπαϊκό Πρότυπο EN1176 “Playground Equipment and Surfacing” - EN1176) ως προς τον σχεδιασμό, την μορφολογία και τα χρησιμοποιούμενα υλικά, την τοποθέτηση και συντήρησή τους
- διαμόρφωση ανακρουστικής επιφάνειας πτώσης, από φυσικό δάπεδο ασφαλείας (πιστοποιημένο βότσαλο), το οποίο θα είναι σύμφωνα με τις ισχύουσες προδιαγραφές ασφαλείας της Ευρωπαϊκής Ένωσης.
- Λοιπές απαιτούμενες εργασίες για την ασφαλή λειτουργία των παιδικών χαρών, όπως επισκευές αστικού εξοπλισμού και περιφράξεων, τοποθέτηση νέου αστικού εξοπλισμού και οποιαδήποτε άλλη απαιτούμενη εργασία ώστε οι παιδικές χαρές να λάβουν πιστοποίηση για την ασφαλή λειτουργία αυτών.
- Τοποθέτηση φωτιστικών σωμάτων τύπου LED για εξοικονόμηση ενέργειας.
- Ο ενδεικτικός προϋπολογισμός της μελέτης ο οποίος ανέρχεται συνολικά σε 314.619,20€, **περιλαμβάνει επιλέξιμες δαπάνες του προγράμματος χρηματοδότησης «ΦΙΛΟΔΗΜΟΣ II», το ποσό χρηματοδότησης ανέρχεται σε 228.000,00 € με Φ.Π.Α. και θα βαρύνει τον Κ.Α.:64-7135.002 του προϋπολογισμού έτους 2020. Οι μη επιλέξιμες δαπάνες ανέρχονται σε 86.619,20 € με Φ.Π.Α, οι οποίες θα καλυφθούν από Ιδίους Πόρους και θα βαρύνουν τον ΚΑ 15-7135.003.**

Συγκεκριμένα η Χρηματοδότηση θα γίνει ως εξής :

Χρηματοδότηση	Περιγραφή	Κ.Α	Δαπάνη με Φ.Π.Α
ΦΙΛΟΔΗΜΟΣ	Επιλέξιμες Δαπάνες Προμήθειας	64-71.35.002	228.000,00 €
ΙΔ.ΠΟΡΟΙ ΔΗΜΟΥ	Μη Επιλέξιμες Δαπάνες για την Ασφαλή Λειτουργία των Παιδικών Χαρών	15-71.35.003	86.619,20 €
ΣΥΝΟΛΙΚΗ ΔΑΠΑΝΗ ΜΕ ΦΠΑ			314.619,20 €

Ειδικότερα, η συγκεκριμένη μελέτη αφορά δέκα (10) παιδικές χαρές του Δήμου Κύμης - Αλιβερίου:

A/A	ΟΝΟΜΑΣΙΑ
1	ΠΑΙΔΙΚΗ ΧΑΡΑ Κ. ΜΟΝΟΔΡΙΟΥ, Δ.Ε ΚΟΝΙΣΤΡΩΝ
2	ΠΑΙΔΙΚΗ ΧΑΡΑ Κ. ΚΟΝΙΣΤΡΩΝ, Δ.Ε ΚΟΝΙΣΤΡΩΝ
3	ΠΑΙΔΙΚΗ ΧΑΡΑ Κ. ΑΓΙΟΥ ΛΟΥΚΑ, Δ.Ε ΤΑΜΥΝΕΩΝ
4	ΠΑΙΔΙΚΗ ΧΑΡΑ ΔΥΣΤΟΥ, Δ.Ε ΔΥΣΤΙΩΝ
5	ΠΑΙΔΙΚΗ ΧΑΡΑ ΑΓΙΩΝ ΑΠΟΣΤΟΛΩΝ, Τ.Κ ΠΕΤΡΙΩΝ, Δ.Ε ΔΥΣΤΙΩΝ
6	ΠΑΙΔΙΚΗ ΧΑΡΑ ΑΓΙΑ ΤΡΙΑΔΑ ΑΥΛΩΝΑΡΙΟΥ, Δ.Ε ΑΥΛΩΝΟΣ
7	ΠΑΙΔΙΚΗ ΧΑΡΑ ΜΑΝΔΡΑΚΙ, (ΣΥΚΙΕΣ)
8	ΠΑΙΔΙΚΗ ΧΑΡΑ ΟΞΥΛΙΘΟΥ, Δ.Ε ΚΥΜΗΣ
9	ΠΑΙΔΙΚΗ ΧΑΡΑ ΚΑΡΑΒΟΥ, Κ. ΑΛΙΒΕΡΙΟΥ, Δ.Ε ΤΑΜΥΝΕΩΝ
10	ΠΑΙΔΙΚΗ ΧΑΡΑ ΠΛΑΤΑΝΑΣ, Δ.Ε ΚΥΜΗΣ

Αναλυτικά οι προϋπολογισμοί ανά παιδική χαρά και οι πηγές χρηματοδότησης :

A/α	Παιδική Χαρά - Τοποθεσία	Χρηματοδότηση από το πρόγραμμα ΦΙΛΟΔΗΜΟΣ	Χρηματοδότηση από Ιδίους Πόρους του Δήμου	Υποκατηγορία Χρηματοδότησης, σύμφωνα με Τεχνικό Δελτίο Έργου Φιλόδημος II	
1	ΠΑΙΔΙΚΗ ΧΑΡΑ ΜΟΝΟΔΡΙΟΥ	19.228,68 €	6.596,80 €	<400τ.μ.	167.078,80€

2	ΠΑΙΔΙΚΗ ΧΑΡΑ Τ.Κ. ΚΟΝΙΣΤΡΩΝ	33.101,80 €	10.044,00 €		
3	ΠΑΙΔΙΚΗ ΧΑΡΑ ΑΓΙΟΥ ΛΟΥΚΑ	10.826,44 €	5.914,80 €		
4	ΠΑΙΔΙΚΗ ΧΑΡΑ ΔΥΣΤΟΥ	17.403,40 €	9.572,80 €		
5	ΠΑΙΔΙΚΗ ΧΑΡΑ ΑΓΙΩΝ ΑΠΟΣΤΟΛΩΝ	39.050,04 €	6.841,12 €		
6	ΠΑΙΔΙΚΗ ΧΑΡΑ ΑΓΙΑ ΤΡΙΑΔΑ ΑΥΛΩΝΑΡΙΟΥ	17.839,88 €	3.472,00 €		
7	ΠΑΙΔΙΚΗ ΧΑΡΑ ΜΑΝΔΡΑΚΙ, (ΣΥΚΙΕΣ)	12.795,56 €	8.531,20 €		
8	ΠΑΙΔΙΚΗ ΧΑΡΑ ΟΞΥΛΙΘΟΥ	16.833,00 €	10.949,20 €		
9	ΠΑΙΔΙΚΗ ΧΑΡΑ ΚΑΡΑΒΟΥ	39.419,85 €	19.569,93 €	>400τ.μ	60.921,20€
10	ΠΑΙΔΙΚΗ ΧΑΡΑ ΠΛΑΤΑΝΑ	21.501,35 €	5.127,35 €		
Σύνολο με Φ.Π.Α		228.000,00 €	86.619,20 €		228.000,00€
	Κ.Α.	64-7135.002	15-7135.003		

1.2. Υφιστάμενη κατάσταση

1.2.1. Παιδική Χαρά Μονοδρίου

Η παιδική χαρά στον οικισμό Μονοδρίου της Δ.Ε Κονίστρων βρίσκεται δίπλα στο κοινοτικό κατάστημα, παραπλεύρως του κεντρικού δρόμου, εντός του οικισμού, συνολικής έκτασης 307,47 m².



Η υφιστάμενη κατάσταση δεν πληροί το σύνολο των προϋποθέσεων αδειοδότησης σύμφωνα με την 28492/11-05-2009 (ΦΕΚ Β'931) Απόφαση ΥΠ.ΕΣ, καθώς τα όργανα που έχει είναι μη

λειτουργικά και τοποθετημένα δίχως να λαμβάνονται υπόψη τα όρια ασφαλείας, δεν υπάρχει το προβλεπόμενο δάπεδο ασφαλείας σύμφωνα με τα αντίστοιχα ύψος πτώσης, δεν υπάρχει βασικός αστικός εξοπλισμός και ούτε περίφραξη.



1.2.2. Παιδική Χαρά Κονιστρων

Η παιδική χαρά βρίσκεται εντός του οικισμού παραπλεύρως της περιφερειακής οδού (έξοδο προς Κύμη), συνολικής έκτασης 400 τ.μ σε ένα ανοικτό Κοινόχρηστο χώρο συνολικής έκτασης 1.745,59 m².

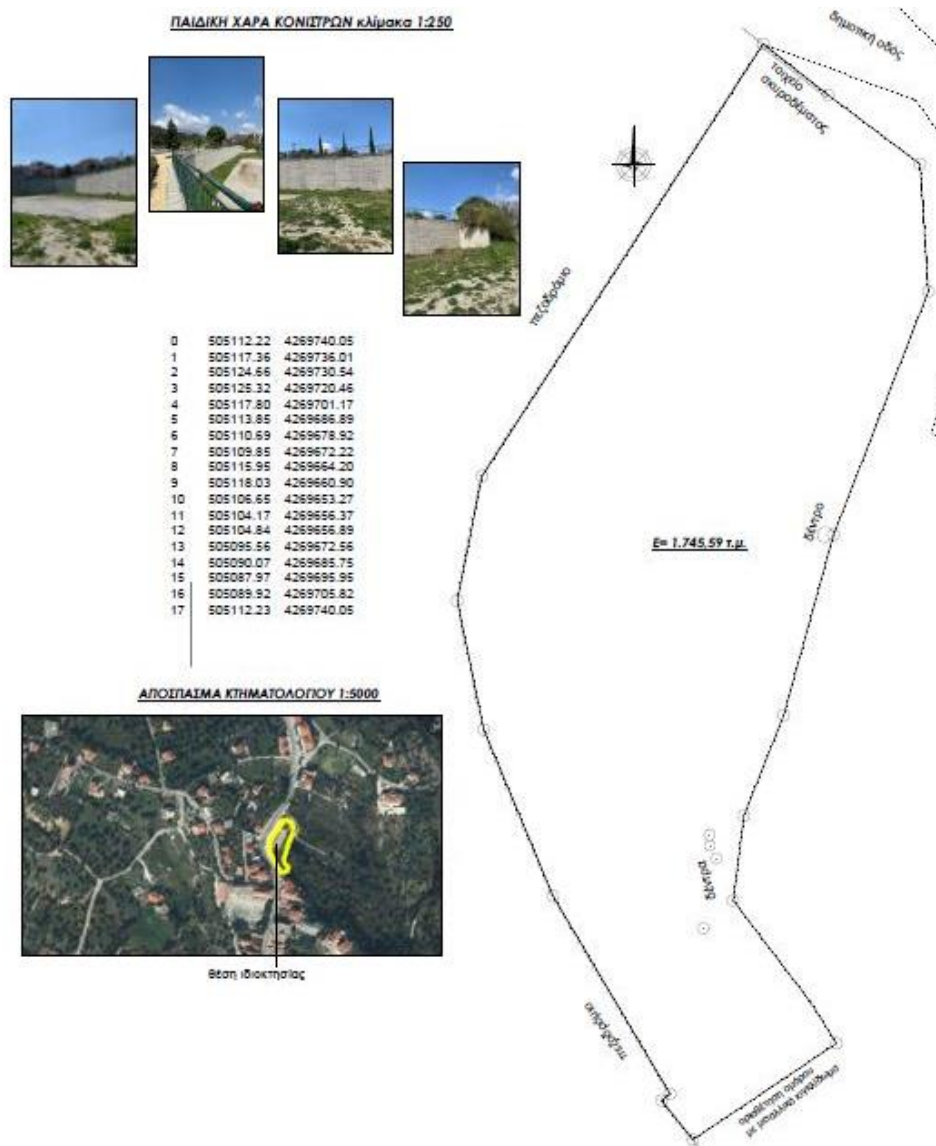

Η υφιστάμενη κατάσταση δεν πληροί το σύνολο των προϋποθέσεων αδειοδότησης σύμφωνα με την 28492/11-05-2009 (ΦΕΚ Β'931) Απόφαση ΥΠ.ΕΣ, καθώς τα όργανα έχουν κριθεί ακατάλληλα και αφαιρέθηκαν, δεν υπάρχει το προβλεπόμενο δάπεδο ασφαλείας σύμφωνα με τα αντίστοιχα ύψος πτώσης, δεν υπάρχει βασικός αστικός εξοπλισμός και ούτε περίφραξη.





1.2.4. Παιδική Χαρά Αγ. Λουκά

Ο χώρος της παιδικής χαράς είναι στον προαύλιο χώρο του Κοινοτικού καταστήματος του Τ.Κ Αγίου Λουκά, συνολικής έκτασης 186,81 m².



1.2.5. Παιδική Χαρά Αγ. Αποστόλων

Η υπάρχουσα παιδική χαρά είναι έκτασης περίπου 400,00 m² και βρίσκεται στον οικισμό των Αγίων Αποστόλων της Τ.Κ Πετριών στη Δ.Ε Δυστίων και συγκεκριμένα έμπροσθεν του διαμορφωμένου αλιευτικού καταφυγίου. Η επισκεψιμότητα της ειδικά του καλοκαιρινούς μήνες είναι αρκετά μεγάλη.

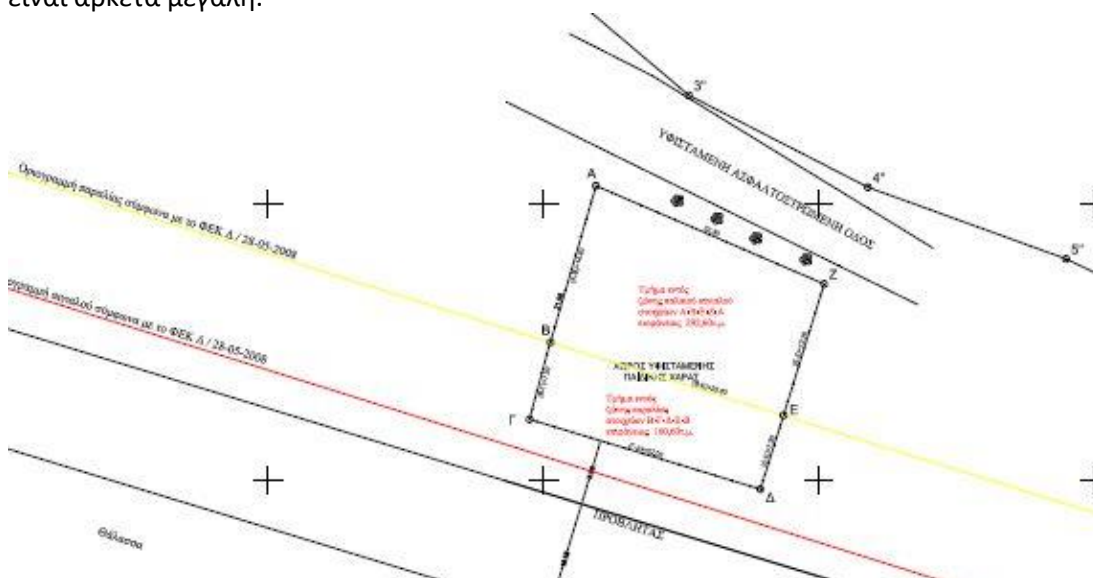

Τα υφιστάμενα όργανα δεν βρίσκονται σε καλή κατάσταση και δεν υπάρχουν τα κατάλληλα δάπεδα ασφαλείας.

1.2.6. Παιδική Χαρά Αγία Τριάδα Αυλωναρίου.

Η παιδική χαρά βρίσκεται σε διαμορφωμένο κοινόχρηστο χώρο εντός του οικισμού, ο χώρος φέρει περίφραξη σε καλή κατάσταση και είναι έκτασης 255,42 m².

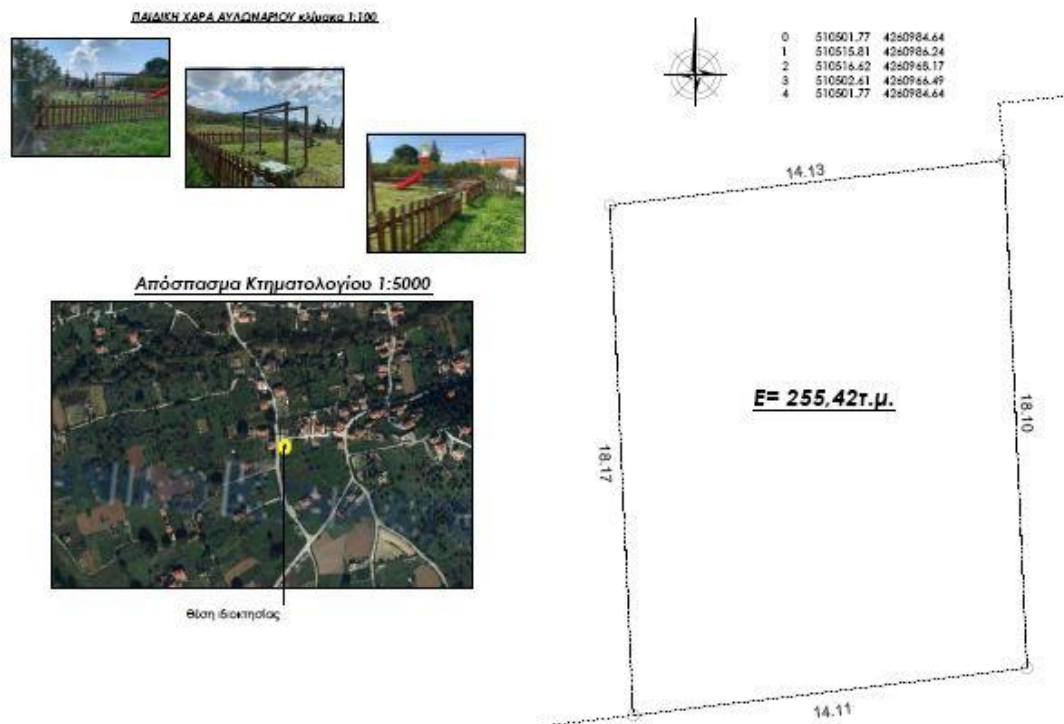

Τα υφιστάμενα όργανα φέρουν φθορές από τη χρήση, τα μεταλλικά όργανα έχουν μεγάλες επιφάνειες σκουριάς και τα ξύλινα όργανα αρκετά σκασίματα στον σκελετό. Επίσης δεν τηρούν τα όρια ασφαλείας και δεν υπάρχουν καθόλου δάπεδα ασφαλείας. Η περίφραξη είναι σε καλή κατάσταση.



1.2.7. Παιδική Χαρά Μανδράκι (Συκιές).

Η παιδική χαρά Μανδρακίου βρίσκεται πλησίον του γηπέδου καλαθοσφαίρισης με συνολική επιφάνεια δίχως περίφραξη 1.396,42 m². Η έκταση της υπό διαμόρφωσης παιδικής χαράς ανέρχεται σε 214,00 m².

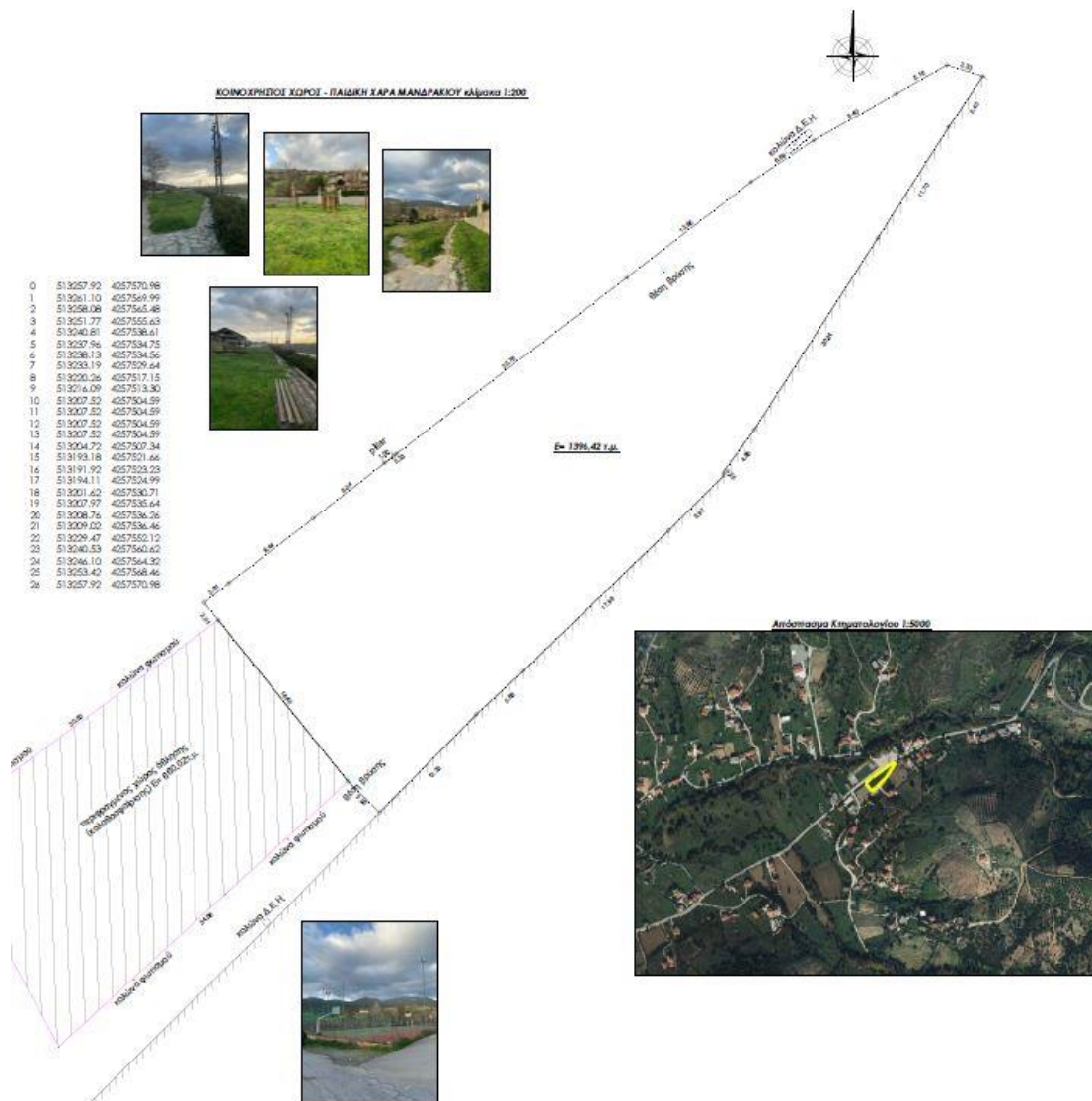

Η υφιστάμενη κατάσταση δεν πληροί το σύνολο των προϋποθέσεων αδειοδότησης σύμφωνα με την 28492/11-05-2009 (ΦΕΚ Β'931) Απόφαση ΥΠ.ΕΣ, καθώς τα όργανα που έχει είναι μη λειτουργικά και τοποθετημένα δίχως να λαμβάνονται υπόψη τα όρια ασφαλείας, δεν υπάρχει το προβλεπόμενο δάπεδο ασφαλείας σύμφωνα με τα αντίστοιχα ύψος πτώσης, ο αστικός εξοπλισμός είναι καταστραμμένος και δεν φέρει περίφραξη.



1.2.8. Παιδική Χαρά Οξύλιθου.

Η παιδική χαρά βρίσκεται έμπροσθεν του γηπέδου μπάσκετ του οικισμού Οξύλιθου της Δ.Ε Κύμης, με επιφάνεια 355,72 m².

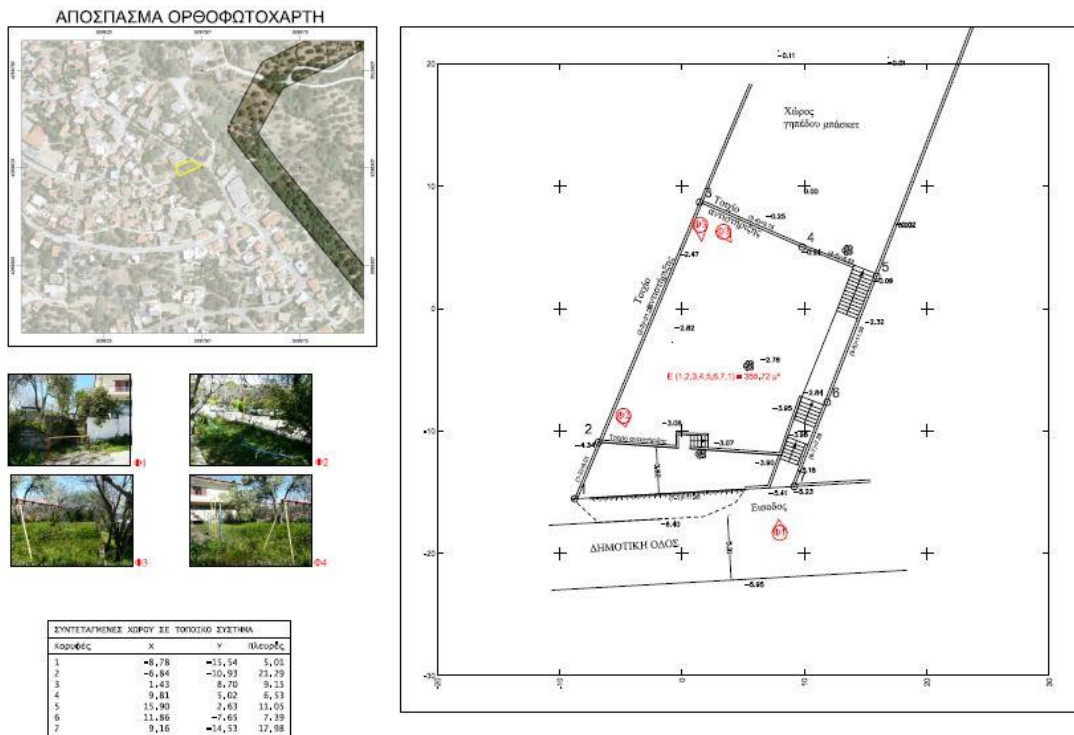

Η υφιστάμενη κατάσταση δεν πληροί το σύνολο των προϋποθέσεων αδειοδότησης σύμφωνα με την 28492/11-05-2009 (ΦΕΚ Β'931) Απόφαση ΥΠ.ΕΣ, καθώς τα όργανα είναι σε πολύ κακή κατάσταση, δεν υπάρχει δάπεδο ασφαλείας ούτε βασικός αστικός εξοπλισμός και δεν φέρει περίφραξη.



1.2.9. Παιδική Χαρά Κάραβου

Η παιδική χαρά βρίσκεται στο παραλιακό μέτωπο στον Κάραβο της Δ.Κ. Αλιβερίου στη Δ.Ε Ταμυνένων, συνολικής έκτασης 586,53 m².

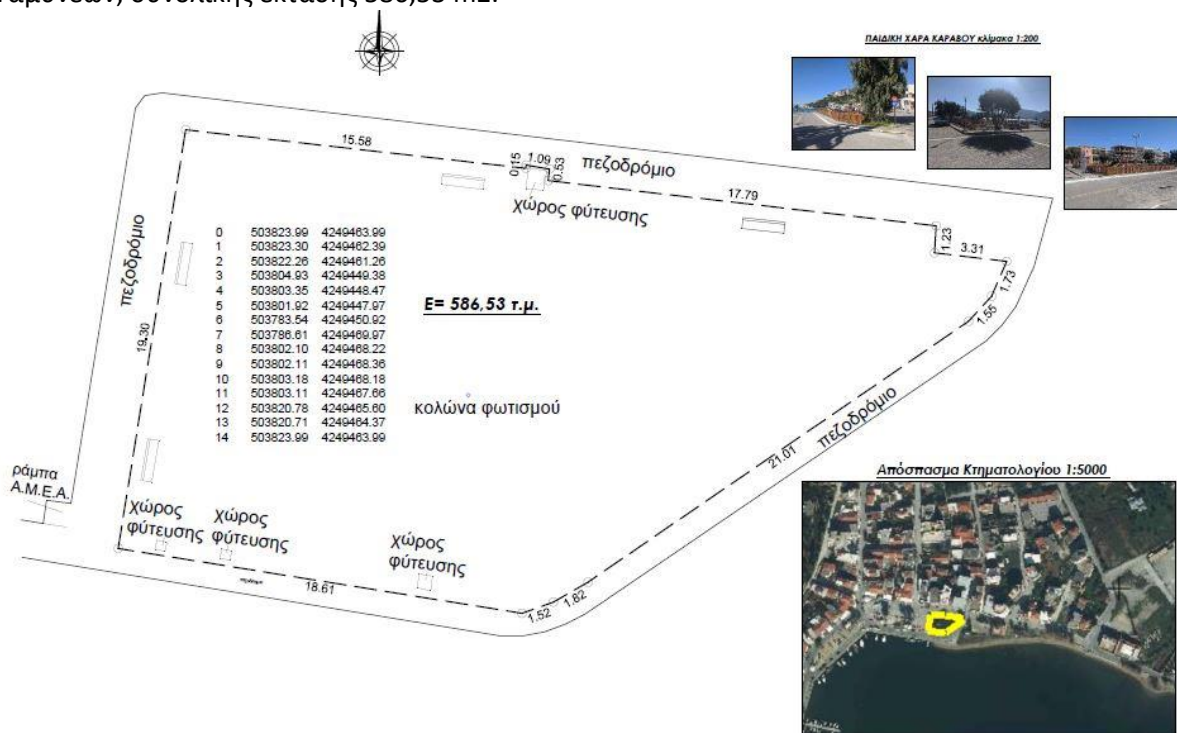

Ορισμένα υφιστάμενα όργανα είναι σε καλή κατάσταση και ο χώρος φέρει περίφραξη, αλλά υπάρχουν φθορές σε αρκετά όργανα τα οποία δεν μπορούν να επιδιορθωθούν. Τα δάπεδα ασφαλείας φέρουν φθορές χρήσης.



1.3. Προτεινόμενη διαμόρφωση

1.3.1. Παιδική Χαρά Μονοδρίου

1.3.1.α. Χωροθέτηση Παιδικής Χαράς

Η επιφάνεια προς διαμόρφωση της παιδικής χαράς ανέρχεται σε 307,47 m². Αναλυτικά η χωροθέτηση αποτυπώνεται στο παρακάτω σχέδιο.

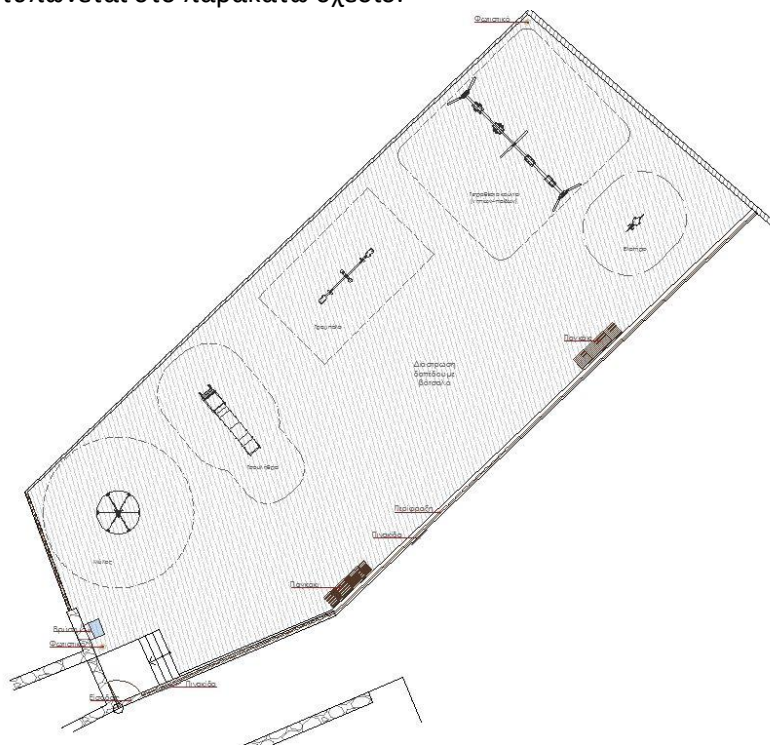

1.3.1.β. Προϋπολογισμός Παιδικής Χαράς

A/α	Είδος Εργασιών	Μον. Μέτρ.	Ποσότητα	Τιμή μονάδας	Συνολο Δαπάνης	Χρηματοδότηση από το πρόγραμμα ΦΙΛΟΔΗΜΟΣ	Χρηματοδότηση από Ιδίους Πόρους του Δήμου
1	Προμήθεια και τοποθέτηση μεταλλικής τραμπάλας	Τεμ.	1	315,00	315,00	315,00	
2	Προμήθεια και τοποθέτηση παιχνιδιού ελατηρίου	Τεμ.	1	680,00	680,00	680,00	
3	Προμήθεια και τοποθέτηση αυτοκινούμενου μύλου περιστροφής	Τεμ.	1	780,00	780,00	780,00	
4	Προμήθεια και τοποθέτηση 4θειας μεταλλικής κούνας (2θ. παιδων+2θ. νηπίων)	Τεμ.	1	1.360,00	1.360,00	1.360,00	
5	Προμήθεια και τοποθέτηση μεταλλικής τσουλήθρας	Τεμ.	1	1.020,00	1.020,00	1.020,00	
6	Προμήθεια και τοποθέτηση δαπέδου ασφαλείας (Πιστοποιημένο βότσαλο κοκομετρίας 4-8)	m ³	58,2	160,00	9.312,00	9.312,00	
7	Προμήθεια και Τοποθέτηση Πληροφοριακής Πινακίδας Εισόδου	Τεμ.	1	200,00	200,00		200,00
8	Προμήθεια και τοποθέτηση μεταλλικής περίφραξης ύψους 110cm	m	34	90,00	3.060,00		3.060,00
9	Προμήθεια και τοποθέτηση πόρτας μεταλλικής περίφραξης ύψους 110cm στη Π.Χ Μονοδρίου	τεμ.	1	250,00	250,00		250,00
10	Προμήθεια και τοποθέτηση εξοπλισμού παιδικής χαράς (Παγκάκι)	Τεμ.	2	390,00	780,00		780,00
11	Προμήθεια και τοποθέτηση εξοπλισμού παιδικής χαράς (Βρύση)	Τεμ.	1	430,00	430,00		430,00

12	Εργασίες αποψίλωσης - Καθαρισμού όλου του χώρου και ισοπέδωση επιφάνειας Π.Χ Μονοδρίου	Τεμ.	1	600,00	600,00		600,00
13	Επιστήλια Φωτιστικά LED τύπου Κερκύρας 60w	Τεμ.	2	1.020,00	2.040,00	2.040,00	
	Σύνολο Δαπάνης πλέον Φ.Π.Α				20.827,00	15.507,00	5.320,00
	Φ.Π.Α 24%				4.998,48	3.721,68	1.276,80
	Σύνολο Δαπάνης με Φ.Π.Α				25.825,48	19.228,68	6.596,80

1.3.2. Παιδική Χαρά Κονιστρών

1.3.2.α. Χωροθέτηση Παιδικής Χαράς

Η επιφάνεια προς διαμόρφωση της παιδικής χαράς ανέρχεται σε 400,00 m². Αναλυτικά η χωροθέτηση αποτυπώνεται στο παρακάτω σχέδιο.

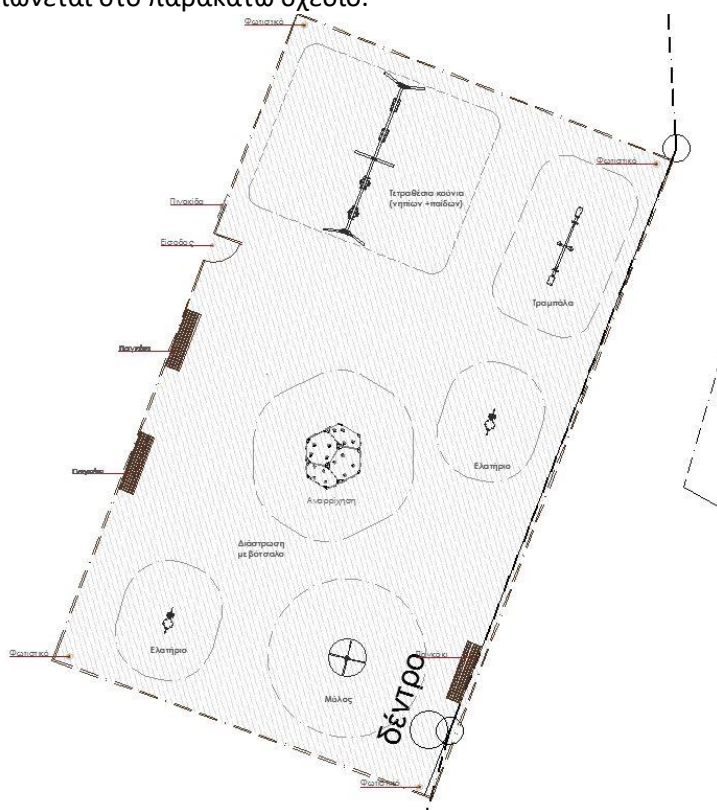

1.3.2.β. Προϋπολογισμός Παιδικής Χαράς

A/α	Είδος Εργασιών	Μον. Μέτρ.	Ποσότητα	Τιμή μονάδας	Συνολο Δαπάνης	Χρηματοδότηση από το πρόγραμμα ΦΙΛΟΔΗΜΟΣ	Χρηματοδότηση από Ιδίους Πόρους του Δήμου
1	Προμήθεια και τοποθέτηση μεταλλικής τραμπάλας	Τεμ.	1	315,00	315,00	315,00	
2	Προμήθεια και τοποθέτηση παιχνιδιού ελατηρίου	Τεμ.	2	680,00	1.360,00	1.360,00	
3	Προμήθεια και τοποθέτηση 4θεσιας μεταλλικής κούνιας (2θ. παιδων+2θ. νηπίων)	Τεμ.	1	1.360,00	1.360,00	1.360,00	
4	Προμήθεια και τοποθέτηση μύλου αλουμινίου	Τεμ.	1	1.560,00	1.560,00	1.560,00	
5	Προμήθεια και τοποθέτηση κύβου αναρρίχησης	Τεμ.	1	8.420,00	8.420,00	8.420,00	
6	Προμήθεια και τοποθέτηση δαπέδου ασφαλείας (Πιστοποιημένο βότσαλο κοκομετρίας 4-8)	m ³	60	160,00	9.600,00	9.600,00	

6	Προμήθεια και τοποθέτηση μεταλλικής περιφράξης ύψους 110cm	m	30	90,00	2.700,00		2.700,00
7	Προμήθεια και τοποθέτηση πόρτας μεταλλικής περιφράξης ύψους 110cm στη Π.Χ Αγ. Λουκά	τεμ.	1	250,00	250,00		250,00
8	Προμήθεια και τοποθέτηση εξοπλισμού παιδικής χαράς (Παγκάκι)	Τεμ.	1	390,00	390,00		390,00
9	Προμήθεια και τοποθέτηση εξοπλισμού παιδικής χαράς (Βρύση)	Τεμ.	1	430,00	430,00		430,00
10	Εργασίες αποψίλωσης - Καθαρισμού όλου του χώρου και ισοπέδωση επιφάνειας Π.Χ Αγ.Λουκά	Τεμ.	1	800,00	800,00		800,00
11	Επιστήλια Φωτιστικά LED τύπου κερκύρας 60w	Τεμ.	2	1.020,00	2.040,00	2.040,00	
	Σύνολο Δαπάνης πλέον Φ.Π.Α				13.501,00	8.731,00	4.770,00
	Φ.Π.Α 24%				3.240,24	2.095,44	1.144,80
	Σύνολο Δαπάνης με Φ.Π.Α				16.741,24	10.826,44	5.914,80

1.3.4. Παιδική Χαρά Δύστου

1.3.4.α. Χωροθέτηση Παιδικής Χαράς

Η επιφάνεια προς διαμόρφωση της παιδικής χαράς ανέρχεται σε 241,00 m². Αναλυτικά η χωροθέτηση αποτυπώνεται στο παρακάτω σχέδιο.

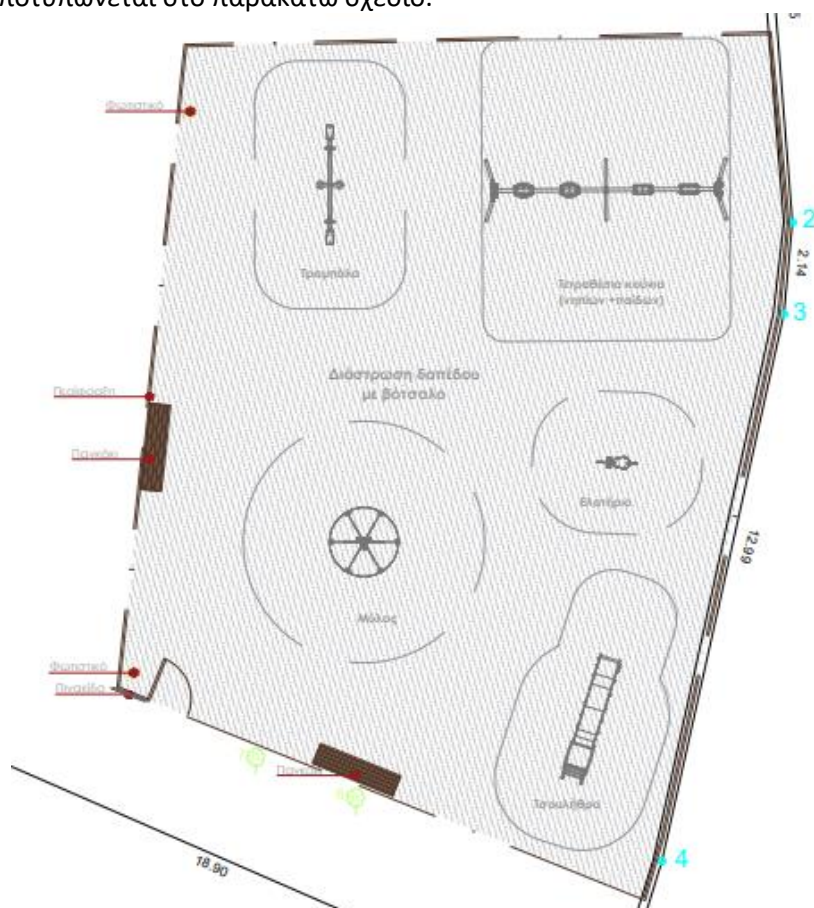

1.3.4.β. Προϋπολογισμός Παιδικής Χαράς

A/α	Είδος Εργασιών	Μον. Μέτρ.	Ποσότητα	Τιμή μονάδας	Συνολο Δαπάνης	Χρηματοδότηση από το πρόγραμμα ΦΙΛΟΔΗΜΟΣ	Χρηματοδότηση από Ιδίους Πόρους του Δήμου
1	Προμήθεια και τοποθέτηση μεταλλικής τραμπάλας	Τεμ.	1	315,00	315,00	315,00	
2	Προμήθεια και τοποθέτηση παιχνιδιού ελατηρίου	Τεμ.	1	680,00	680,00	680,00	
3	Προμήθεια και τοποθέτηση αυτοκινούμενου μύλου περιστροφής	Τεμ.	1	780,00	780,00	780,00	
4	Προμήθεια και τοποθέτηση 4θεσιας μεταλλικής κούνιας (2θ.παίδων+2θ.νηπίων)	Τεμ.	1	1.360,00	1.360,00	1.360,00	
5	Προμήθεια και τοποθέτηση μεταλλικής τσουλήθρας	Τεμ.	1	1.020,00	1.020,00	1.020,00	
6	Προμήθεια και τοποθέτηση δαπέδου ασφαλείας (Πιστοποιημένο βότσαλο κοκομετρίας 4-8)	m3	49	160,00	7.840,00	7.840,00	
7	Προμήθεια και Τοποθέτηση Πληροφοριακής Πινακίδας Εισόδου	Τεμ.	1	200,00	200,00		200,00
8	Προμήθεια και τοποθέτηση μεταλλικής περιφραξης ύψους 110cm	m	61	90,00	5.490,00		5.490,00
9	Προμήθεια και τοποθέτηση πόρτας μεταλλικής περιφραξης ύψους 110cm στη Π.Χ ΔΥΣΤΟΥ	τεμ.	1	250,00	250,00		250,00
10	Προμήθεια και τοποθέτηση εξοπλισμού παιδικής χαράς (Παγκάκι)	Τεμ.	2	390,00	780,00		780,00
11	Εργασίες αποξήλωσης παλιών οργάνων και αστικού εξοπλισμού και απομάκρυνση αυτών	Τεμ.	5	200,00	1.000,00		1.000,00
12	Επιστήλια Φωτιστικά LED τύπου Κερκύρας 60w	Τεμ.	2	1.020,00	2.040,00	2.040,00	
	Σύνολο Δαπάνης πλέον Φ.Π.Α				21.755,00	14.035,00	7.720,00
	Φ.Π.Α 24%				5.221,20	3.368,40	1.852,80
	Σύνολο Δαπάνης με Φ.Π.Α				26.976,20	17.403,40	9.572,80

1.3.5.Παιδική Χαρά Αγ. Αποστόλων

1.3.5.α. Χωροθέτηση Παιδικής Χαράς

Η επιφάνεια προς διαμόρφωση της παιδικής χαράς ανέρχεται σε 400,00 m². Αναλυτικά η χωροθέτηση αποτυπώνεται στο παρακάτω σχέδιο.

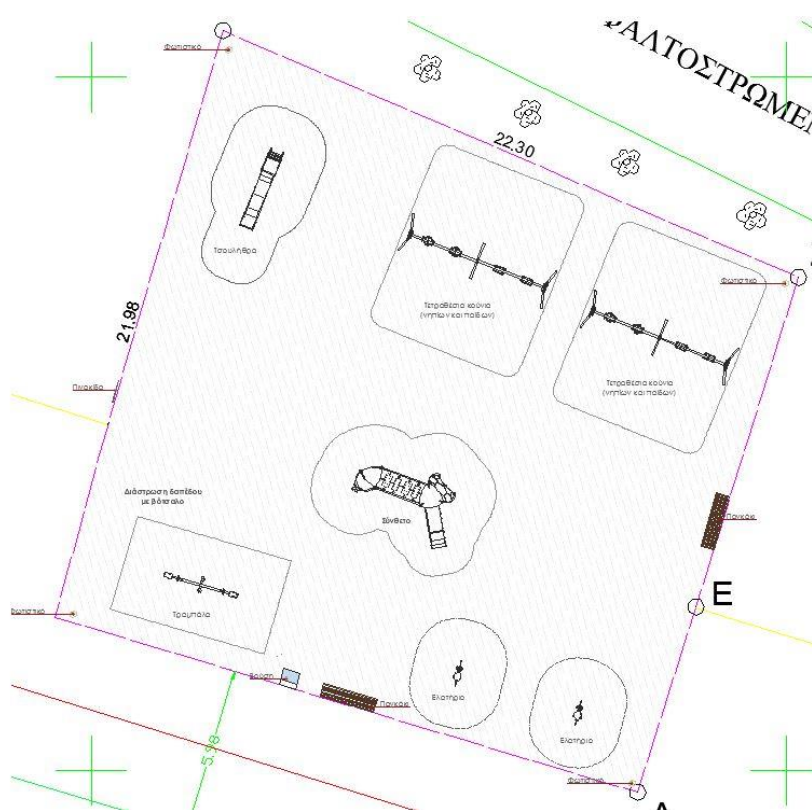

1.3.5.β. Προϋπολογισμός Παιδικής Χαράς

A/α	Είδος Εργασιών	Μον. Μέτρ.	Ποσότητα	Τιμή μονάδας	Σύνολο Δαπάνης	Χρηματοδότηση από το πρόγραμμα ΦΙΛΟΔΗΜΟΣ	Χρηματοδότηση από Ιδίους Πόρους του Δήμου
1	Προμήθεια και τοποθέτηση μεταλλικής τραμπάλας	Τεμ.	1	315,00	315,00	315,00	
2	Προμήθεια και τοποθέτηση παιχνιδιού ελατηρίου	Τεμ.	2	680,00	1.360,00	1.360,00	
3	Προμήθεια και τοποθέτηση 4θειας μεταλλικής κούνιας (2θ. παιδιών+2θ. νηπιών)	Τεμ.	2	1.360,00	2.720,00	2.720,00	
4	Προμήθεια και τοποθέτηση σύνθετου οργάνου inox	Τεμ.	1	11.000,00	11.000,00	11.000,00	
5	Προμήθεια και τοποθέτηση μεταλλικής τσουλήθρας	Τεμ.	1	1.020,00	1.020,00	1.020,00	
6	Προμήθεια και τοποθέτηση δαπέδου ασφαλείας (Πιστοποιημένο βότσαλο κοκομετρίας 4-8)	m ³	89,4	160,00	14.304,00	10.996,97	3.307,03
7	Προμήθεια και Τοποθέτηση Πληροφοριακής Πινακίδας Εισόδου	Τεμ.	1	200,00	200,00		200,00
8	Εργασίες αποξήλωσης παλιών οργάνων και αστικού εξοπλισμού και απομάκρυνση αυτών	Τεμ.	4	200,00	800,00		800,00
9	Προμήθεια και τοποθέτηση εξοπλισμού παιδικής χαράς (Παγκάκι)	Τεμ.	2	390,00	780,00		780,00
10	Προμήθεια και τοποθέτηση εξοπλισμού παιδικής χαράς (Βρύση)	Τεμ.	1	430,00	430,00		430,00
11	Επιστήλια Φωτιστικά LED τύπου Κερκύρας 60w	Τεμ.	4	1.020,00	4.080,00	4.080,00	
	Σύνολο Δαπάνης πλέον Φ.Π.Α				37.009,00	31.491,97	5.517,03

Φ.Π.Α 24%				8.882,16	7.558,07	1.324,09
Σύνολο Δαπάνης με Φ.Π.Α				45.891,16	39.050,04	6.841,12

1.3.6. Παιδική Χαρά Αγ. Τριάδα Αυλωναρίου

1.3.6.α. Χωροθέτηση Παιδικής Χαράς

Η επιφάνεια προς διαμόρφωση της παιδικής χαράς ανέρχεται σε 255,42 m². Αναλυτικά η χωροθέτηση αποτυπώνεται στο παρακάτω σχέδιο.

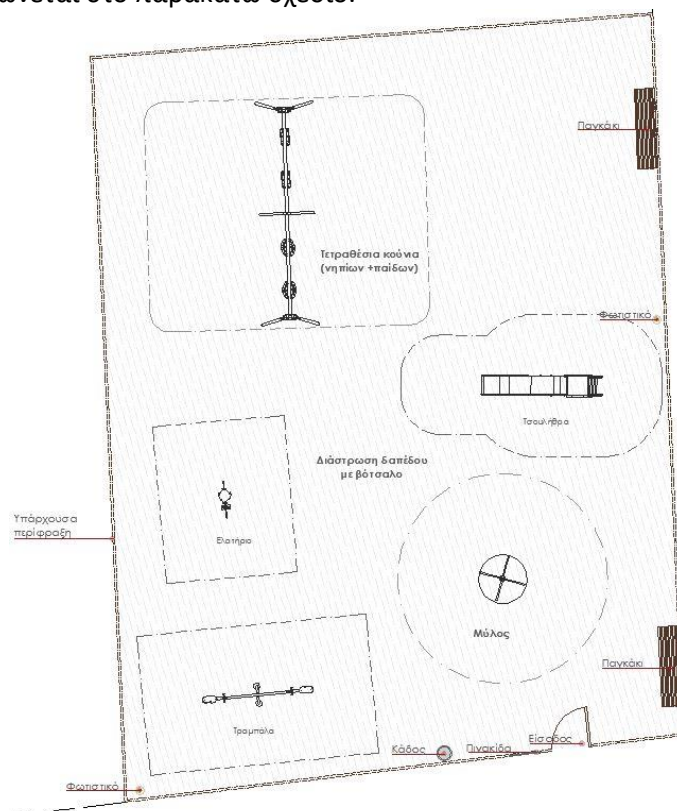

1.3.6.β. Προϋπολογισμός Παιδικής Χαράς

A/α	Είδος Εργασιών	Μον. Μέτρ.	Ποσότητα	Τιμή μονάδας	Συνολο Δαπάνης	Χρηματοδότηση από το πρόγραμμα ΦΙΛΟΔΗΜΟΣ	Χρηματοδότηση από Ιδίους Πόρους του Δήμου
1	Προμήθεια και τοποθέτηση μεταλλικής τραμπάλας	Τεμ.	1	315,00	315,00	315,00	
2	Προμήθεια και τοποθέτηση παιχνιδιού ελατηρίου	Τεμ.	1	680,00	680,00	680,00	
3	Προμήθεια και τοποθέτηση αυτοκινούμενου μύλου περιστροφής	Τεμ.	1	780,00	780,00	780,00	
4	Προμήθεια και τοποθέτηση 4θεσιας μεταλλικής κούνιας (2θ. παιδων+2θ. νηπίων)	Τεμ.	1	1.360,00	1.360,00	1.360,00	
5	Προμήθεια και τοποθέτηση μεταλλικής τσουλήθρας	Τεμ.	1	1.020,00	1.020,00	1.020,00	
6	Προμήθεια και τοποθέτηση δαπέδου ασφαλείας (Πιστοποιημένο βότσαλο κοκομετρίας 4-8)	m ³	51,2	160,00	8.192,00	8.192,00	
7	Προμήθεια και Τοποθέτηση Πληροφοριακής Πινακίδας Εισόδου	Τεμ.	1	200,00	200,00		200,00
8	Επισκευή ξύλινης υπάρχουσας περίφραξης	κατ' αποκοπή	1	900,00	900,00		900,00
9	Προμήθεια και τοποθέτηση πόρτας ξύλινης περίφραξης στη Π.Χ Αυλωναρίου	τεμ.	1	120,00	120,00		120,00
10	Προμήθεια και τοποθέτηση εξοπλισμού παιδικής χαράς (Παγκάκι)	Τεμ.	2	390,00	780,00		780,00

11	Εργασίες αποψίλωσης - Καθαρισμού όλου του χώρου και ισοπέδωση επιφάνειας Π.Χ Αυλωναρίου	Τεμ.	1	800,00	800,00		800,00
12	Επιστήλια Φωτιστικά LED τύπου Κερκύρας 60w	Τεμ.	2	1.020,00	2.040,00	2.040,00	
Σύνολο Δαπάνης πλέον Φ.Π.Α					17.187,00	14.387,00	2.800,00
Φ.Π.Α 24%					4.124,88	3.452,88	672,00
Σύνολο Δαπάνης με Φ.Π.Α					21.311,88	17.839,88	3.472,00

1.3.7. Παιδική Χαρά Μανδράκι, (Συκιές)

1.3.7.α. Χωροθέτηση Παιδικής Χαράς

Η επιφάνεια προς διαμόρφωση της παιδικής χαράς ανέρχεται σε 166,20 m². Αναλυτικά η χωροθέτηση αποτυπώνεται στο παρακάτω σχέδιο.

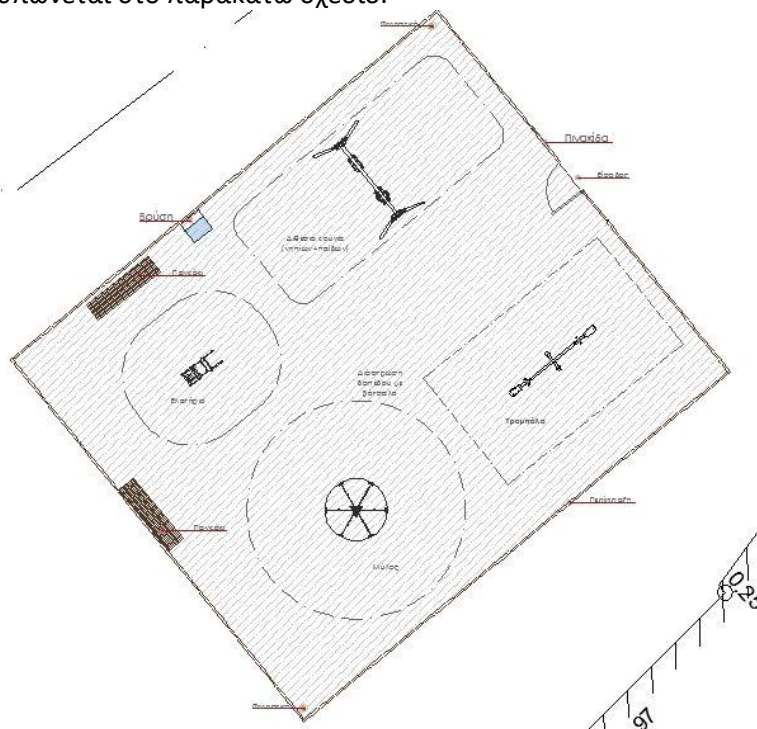

1.3.7.β. Προϋπολογισμός Παιδικής Χαράς

A/α	Είδος Εργασιών	Μον. Μέτρ.	Ποσότητα	Τιμή μονάδας	Συνολο Δαπάνης	Χρηματοδότηση από το πρόγραμμα ΦΙΛΟΔΗΜΟΣ	Χρηματοδότηση από Ιδίους Πόρους του Δήμου
1	Προμήθεια και τοποθέτηση μεταλλικής τραμπάλας	Τεμ.	1	315,00	315,00	315,00	
2	Προμήθεια και τοποθέτηση διαθέσιων μεταλλικών κούνιας (ένα κάθισμα παιδών + ένα κάθισμα νηπίων)	Τεμ.	1	1.040,00	1.040,00	1.040,00	
3	Προμήθεια και τοποθέτηση παιχνιδιού ελατηρίου αυτοκινητάκι	Τεμ.	1	800,00	800,00	800,00	
4	Προμήθεια και τοποθέτηση αυτοκινούμενου μύλου περιστροφής	Τεμ.	1	780,00	780,00	780,00	
5	Προμήθεια και τοποθέτηση δαπέδου ασφαλείας (Πιστοποιημένο βότσαλο κοκομετρίας 4-8)	m ³	33,4	160,00	5.344,00	5.344,00	
6	Προμήθεια και Τοποθέτηση Πληροφοριακής Πινακίδας Εισόδου	Τεμ.	1	200,00	200,00		200,00
7	Προμήθεια και τοποθέτηση μεταλλικής περίφραξης ύψους 110cm	m	48	90,00	4.320,00		4.320,00
8	Προμήθεια και τοποθέτηση πόρτας μεταλλικής περίφραξης ύψους 110cm στη Π.Χ Μανδρακίου	τεμ.	1	250,00	250,00		250,00

9	Προμήθεια και τοποθέτηση εξοπλισμού παιδικής χαράς (Παγκάκι)	Τεμ.	2	390,00	780,00		780,00
10	Εργασίες αποψύλωσης - Καθαρισμού όλου του χώρου και ισοπέδωση επιφάνειας Π.Χ Μανδρακίου	Τεμ.	1	500,00	500,00		500,00
11	Εργασίες αποξήλωσης παλιών οργάνων και αστικού εξοπλισμού και απομάκρυνση αυτών	Τεμ.	2	200,00	400,00		400,00
12	Επιστήλια Φωτιστικά LED τύπου Κερκύρας 60w	Τεμ.	2	1.020,00	2.040,00	2.040,00	
13	Προμήθεια και τοποθέτηση εξοπλισμού παιδικής χαράς (Βρύση)	Τεμ.	1	430,00	430,00		430,00
Σύνολο Δαπάνης πλέον Φ.Π.Α					17.199,00	10.319,00	6.880,00
Φ.Π.Α 24%					4.127,76	2.476,56	1.651,20
Σύνολο Δαπάνης με Φ.Π.Α					21.326,76	12.795,56	8.531,20

1.3.8. Παιδική Χαρά Οξύλιθου

1.3.8.α. Χωροθέτηση Παιδικής Χαράς

Η επιφάνεια προς διαμόρφωση της παιδικής χαράς ανέρχεται σε 355,72 m².



1.3.8.β. Προϋπολογισμός Παιδικής Χαράς

A/α	Είδος Εργασιών	Μον. Μέτρ.	Ποσότητα	Τιμή μονάδας	Συνολο Δαπάνης	Χρηματοδότηση από το πρόγραμμα ΦΙΛΟΔΗΜΟΣ	Χρηματοδότηση από Ιδίους Πόρους του Δήμου
1	Προμήθεια και τοποθέτηση μεταλλικής τραμπάλας	Τεμ.	1	315,00	315,00	315,00	
2	Προμήθεια και τοποθέτηση παιχνιδιού ελατηρίου	Τεμ.	1	680,00	680,00	680,00	
3	Προμήθεια και τοποθέτηση μεταλλικής τσουλήθρας	Τεμ.	1	1.020,00	1.020,00	1.020,00	

A/α	Είδος Εργασιών	Μον. Μέτρ.	Ποσότητα	Τιμή μονάδας	Συνολο Δαπάνης	Χρηματοδότηση από το πρόγραμμα ΦΙΛΟΔΗΜΟΣ	Χρηματοδότηση από Ιδίους Πόρους του Δήμου
1	Προμήθεια και τοποθέτηση μεταλλικής τραμπάλας	Τεμ.	1	315,00	315,00	315,00	
2	Προμήθεια και τοποθέτηση 4θειας μεταλλικής κούνιας (2θ.παιδων+2θ.νηπίων)	Τεμ.	1	1.360,00	1.360,00	1.360,00	
3	Προμήθεια και τοποθέτηση μεταλλικής τσουλήθρας	Τεμ.	1	1.020,00	1.020,00	1.020,00	
4	Προμήθεια και τοποθέτηση παιχνιδιού ελατηρίου αυτοκινητάκι	Τεμ.	1	800,00	800,00	800,00	
5	Προμήθεια και τοποθέτηση αυτοκινούμενου μύλου περιστροφής	Τεμ.	1	780,00	780,00	780,00	
6	Προμήθεια και τοποθέτηση δαπέδου ασφαλείας (Πιστοποιημένο βότσαλο κοκομετρίας 4-8)	m3	34,78	160,00	5.564,80	5.564,80	
7	Προμήθεια και Τοποθέτηση Πληροφοριακής Πινακίδας Εισόδου	Τεμ.	1	200,00	200,00		200,00
8	Προμήθεια και τοποθέτηση εξοπλισμού παιδικής χαράς (Παγκάκι)	Τεμ.	2	390,00	780,00		780,00
9	Εργασίες αποψίλωσης - Καθαρισμού όλου του χώρου και ισοπέδωση επιφάνειας Π.Χ Πλατάνας	Τεμ.	1	524,96	524,96		524,96
10	Εργασίες αποξήλωσης παλιών οργάνων και αστικού εξοπλισμού και απομάκρυνση αυτών	Τεμ.	11	200,00	2.200,00		2.200,00
11	Επιστήλια Φωτιστικά LED τύπου πυροφάνι 60w	Τεμ.	6	1.250,00	7.500,00	7.500,00	
12	Προμήθεια και τοποθέτηση εξοπλισμού παιδικής χαράς (Βρύση)	Τεμ.	1	430,00	430,00		430,00
	Σύνολο Δαπάνης πλέον Φ.Π.Α				21.474,76	17.339,80	4.134,96
	Φ.Π.Α 24%				5.153,94	4.161,55	992,39
	Σύνολο Δαπάνης με Φ.Π.Α				26.628,70	21.501,35	5.127,35

Η προμήθεια θα γίνει με ανοικτό ηλεκτρονικό Διαγωνισμό άνω των ορίων με κριτήριο κατακύρωσης την πλέον συμφέρουσα από οικονομικής άποψης προσφορά μόνο βάσει τιμής, σύμφωνα με τις διατάξεις του ν. 4412/2016.

Τα προς προμήθεια είδη κατατάσσονται στους ακόλουθους κωδικούς του Κοινού Λεξιλογίου δημοσίων συμβάσεων (CPV) και αποτελούν μια ομάδα:

CPV	ΠΕΡΙΓΡΑΦΗ
43325000-7	«Εξοπλισμός πάρκων και παιδικής χαράς»

Ειδικότερα, σε ότι αφορά τους εξοπλισμούς παιδικής χαράς και τις επιφάνειες πτώσης (ως αδιαίρετο σύνολο) και οτιδήποτε άλλο απαιτείται για την ασφαλή λειτουργία των παιδικών χαρών, υπόκεινται σε αυστηρές ευρωπαϊκές προδιαγραφές ασφαλείας, όπως αυτές περιγράφονται αναλυτικά στη μελέτη. Οι κάδοι απορριμμάτων στις παιδικές χαρές θα τοποθετηθούν από συνεργεία του Δήμου.

Υποχρεωτικά πραγματοποιείται έλεγχος της εγκατάστασης τους από διαπιστευμένο φορέα ελέγχου και πιστοποίησης (εξωτερικός φορέας). Η τοποθέτηση και εγκατάσταση του συνόλου των προς προμήθεια ειδών πραγματοποιείται με πολύ συγκεκριμένη χρονική αλληλουχία. Επομένως, ο ένας ανάδοχος είναι ο μοναδικός υπεύθυνος συντονισμού, ώστε να επιτευχθεί η

εκτέλεση των επιμέρους σταδίων της προμήθειας, και κυρίως, προκειμένου να μην δημιουργηθούν προβλήματα σε ζητήματα ασφάλειας. Κάτω απ' αυτές τις συνθήκες, η επιτυχής και εμπρόθεσμη εκτέλεση αυτού του τύπου σύμβασης προϋποθέτει ισχυρό κεντρικό συντονισμό και παρακολούθηση, αντί της διαίρεσης και γι αυτό το λόγο τα προς προμήθεια υλικά αποτελούν μια, αδιαίρετη ομάδα.

Η παρούσα προμήθεια ορίζει διάρκεια σύμβασης εκατόν ογδόντα (180) ημερών, από την υπογραφή της.

Τα χαρακτηριστικά των υπό προμήθεια ειδών περιγράφονται αναλυτικά στις Τεχνικές Προδιαγραφές της παρούσας μελέτης. Η επιλογή του εξοπλισμού έγινε μετά από έρευνα αγοράς ως προς τη διαθεσιμότητα του εξοπλισμού και τα χαρακτηριστικά του, το κόστος και τη συμμόρφωση με τα ισχύοντα πρότυπα.

ΘΕΩΡΗΘΗΚΕ

Αλιβέρι 31/08/2020

Η Συντάξασα

Η αναπλ. Προϊσταμένη Τ.Υ.

ΧΡΥΣΑΝΘΗ ΖΑΧΙΔΟΥ

Π.Ε 4/Α'

ΑΓΓΕΛΙΚΗ ΤΟΛΙΖΑ

Π.Ε 3/Α'



ΕΛΛΗΝΙΚΗ ΔΗΜΟΚΡΑΤΙΑ

ΠΕΡΙΦΕΡΕΙΑ ΣΤΕΡΕΑΣ
ΕΛΛΑΔΑΣ

ΝΟΜΟΣ ΕΥΒΟΙΑΣ

ΔΗΜΟΣ ΚΥΜΗΣ ΑΛΙΒΕΡΙΟΥ

ΤΙΤΛΟΣ : ΠΡΟΜΗΘΕΙΑ ΚΑΙ
ΤΟΠΟΘΕΤΗΣΗΕΞΟΠΛΙΣΜΟΥ ΓΙΑ ΤΗΝ
ΑΝΑΒΑΘΜΙΣΗΠΑΙΔΙΚΩΝ ΧΑΡΩΝ ΤΟΥ ΔΗΜΟΥ
ΚΥΜΗΣ-ΑΛΙΒΕΡΙΟΥ

Ταχ.Δ/νση : Παπανικολάου 13-15

Ταχ.Κωδ: 34500, Αλιβέρι

Τηλ: 22233 50243

Fax : 22233 50237

Email: zaxri@0902.syzefxis.gov.gr

Πληροφορίες : Χρ. Ζαχίδου

ΧΡΗΜΑΤΟΔΟΤΗΣΗ:ΠΡΟΓΡΑΜΜΑ

ΦΙΛΟΔΗΜΟΣ ΙΙ & ΙΔ.ΠΟΡΟΙ

ΕΝΔΕΙΚΤΙΚΟΣ ΠΡΟΫΠΟΛΟΓΙΣΜΟΣ ΜΕΛΕΤΗΣ

Ακολουθεί ο ενδεικτικός προϋπολογισμός για το σύνολο της αναβάθμισης των δέκα (10) παιδικών χαρών του Δήμου Κύμης Αλιβερίου. Ο συνολικός προϋπολογισμός εμπεριέχει και δαπάνες οι οποίες είναι μή επιλέξιμες από το πρόγραμμα «ΦΙΛΟΔΗΜΟΣ ΙΙ», οι οποίες όμως είναι απαραίτητες για την πιστοποίηση των παιδικών χαρών. Οι δαπάνες οι οποίες αναγράφονται αναλυτικά παρακάτω και οι οποίες δεν χρηματοδοτούνται από το πρόγραμμα «ΦΙΛΟΔΗΜΟΣ ΙΙ», θα χρηματοδοτηθούν από Πόρους του Δήμου, που αφορούν τον προϋπολογισμό του έτους 2020.

Α.Τ	Είδος Εργασιών	Μον. Μέτρ.	Ποσότητα	Τιμή μονάδας	Σύνολο Δαπάνης	Χρηματοδότηση από το πρόγραμμα ΦΙΛΟΔΗΜΟΣ	Χρηματοδότηση από Ιδίους Πόρους του Δήμου
1	Προμήθεια και τοποθέτηση μεταλλικής τραμπάλας	Τεμ.	10	315,00	3.150,00	3.150,00	
2	Προμήθεια και τοποθέτηση παιχνιδιού ελατηρίου	Τεμ.	9	680,00	6.120,00	6.120,00	
3	Προμήθεια και τοποθέτηση αυτοκινούμενου μύλου περιστροφής	Τεμ.	6	780,00	4.680,00	4.680,00	
4	Προμήθεια και τοποθέτηση 4θειας μεταλλικής κούνιας (2θ.παίδων+2θ.νηπίων)	Τεμ.	8	1.360,00	10.880,00	10.880,00	
5	Προμήθεια και τοποθέτηση μεταλλικής τσουλήθρας	Τεμ.	6	1.020,00	6.120,00	6.120,00	

6	Προμήθεια και τοποθέτηση μύλου αλουμινίου	Τεμ.	1	1.560,00	1.560,00	1.560,00	
7	Προμήθεια και τοποθέτηση κύβου αναρρίχησης	Τεμ.	1	8.420,00	8.420,00	8.420,00	
8	Προμήθεια και τοποθέτηση διθέσιας μεταλλικής κούνιας(ένα κάθισμα παιδων + ένα κάθισμα νηπίων)	Τεμ.	2	1.040,00	2.080,00	2.080,00	
9	Προμήθεια και τοποθέτηση σύνθετου οργάνου inox	Τεμ.	1	11.000,00	11.000,00	11.000,00	
10	Προμήθεια και τοποθέτηση παιχνιδιού ελατηρίου αυτοκινητάκι	Τεμ.	2	800,00	1.600,00	1.600,00	
11	Προμήθεια και τοποθέτηση 4θεσιας μεταλλικής κούνιας νηπίων	Τεμ.	1	1.470,00	1.470,00	1.470,00	
12	Προμήθεια και τοποθέτηση σύνθετου παιχνιδιού "ΚΑΡΑΒΙ"	Τεμ.	1	13.000,00	13.000,00	13.000,00	
13	Προμήθεια και τοποθέτηση κούνιας αλουμινίου τύπου φωλιά	Τεμ.	1	3.100,00	3.100,00	3.100,00	
14	Προμήθεια και τοποθέτηση δαπέδου ασφαλείας (Πιστοποιημένο βότσαλο κοκομετρίας 4-8)	m3	456,08	160,00	72.972,80	69.665,77	3.307,03
15	Προμήθεια και τοποθέτηση δαπέδου ασφαλείας, πλάκες ασφαλείας με επίστρωση EPDM πάχους 50mm	m2	193,05	68,00	13.127,40	13.125,20	2,20
16	Προμήθεια και Τοποθέτηση Πληροφοριακής Πινακίδας Εισόδου	Τεμ.	10	200,00	2.000,00		2.000,00
17	Προμήθεια και τοποθέτηση μεταλλικής περίφραξης ύψους 110cm	m	300	90,00	27.000,00		27.000,00
18	Προμήθεια και τοποθέτηση πόρτας μεταλλικής περίφραξης ύψους 110cm	τεμ.	7	250,00	1.750,00		1.750,00
19	Προμήθεια και τοποθέτηση εξοπλισμού παιδικής χαράς (Παγκάκι)	Τεμ.	25	390,00	9.750,00		9.750,00
20	Προμήθεια και τοποθέτηση εξοπλισμού παιδικής χαράς (Βρύση)	Τεμ.	6	430,00	2.580,00		2.580,00
21	Εργασίες αποψίλωσης - Καθαρισμού όλου του χώρου και ισοπέδωση επιφάνειας Π.Χ Μονονδρίου	Τεμ.	1	600,00	600,00		600,00
22	Επιστήλια Φωτιστικά LED τύπου Κερκύρας 60w	Τεμ.	20	1.020,00	20.400,00	20.400,00	
23	Επιστήλια Φωτιστικά LED τύπου πυροφάνι 60w	Τεμ.	6	1.250,00	7.500,00	7.500,00	
24	Εργασίες αποψίλωσης - Καθαρισμού όλου του χώρου και ισοπέδωση επιφάνειας Π.Χ Αγ. Λουκά	Τεμ.	1	800,00	800,00		800,00
25	Εργασίες αποξήλωσης παλιών οργάνων και αστικού εξοπλισμού και απομάκρυνση αυτών	Τεμ.	39	200,00	7.800,00		7.800,00
26	Επισκευή ξύλινης περίφραξης Καράβου	m	105,2	10,00	1.052,00		1.052,00
27	Επισκευή ξύλινης υπάρχουσας περίφραξης Αυλωνάρι	κατ'αποκοπή	1	900,00	900,00		900,00
28	Προμήθεια και τοποθέτηση πόρτας ξύλινης περίφραξης στη Π.Χ Αυλωνάρι	τεμ.	1	120,00	120,00		120,00
29	Εργασίες αποψίλωσης - Καθαρισμού όλου του χώρου και ισοπέδωση επιφάνειας Π.Χ Αυλωνάρι	Τεμ.	1	800,00	800,00		800,00
30	Εργασίες αποψίλωσης - Καθαρισμού όλου του χώρου και ισοπέδωση επιφάνειας Π.Χ Μανδρακίου	Τεμ.	1	500,00	500,00		500,00
31	Εργασίες αποψίλωσης - Καθαρισμού όλου του χώρου και ισοπέδωση επιφάνειας Π.Χ Οξύλιθου	Τεμ.	1	1.200,00	1.200,00		1.200,00
32	Επίστρωση ελεύθερου χώρου παιχνιδιού με έτοιμο χλοοτάπητα, (συμπεριλαμβανόμενης της υπόβασης)	m2	394	22,00	8.668,00		8.668,00
33	Εργασίες αποξήλωσης παλαιού κατεστραμμένου δαπέδου ασφαλείας και απομάκρυνση αυτού	Τεμ.	1	500,00	500,00		500,00
34	Εργασίες αποψίλωσης - Καθαρισμού όλου του χώρου και ισοπέδωση επιφάνειας Π.Χ Πλατάνας	Τεμ.	1	524,96	524,96		524,96
Συνολική Δαπάνη πλέον ΦΠΑ					253.725,16	183.870,97	69.854,19
ΦΠΑ 24%					60.894,04	44.129,03	16.765,01
Συνολική Δαπάνη με ΦΠΑ					314.619,20	228.000,00	86.619,20

ΘΕΩΡΗΘΗΚΕ

Αλιβέρι 31/08/2020

Η αναπλ. Προϊσταμένη

Η Συντάξασα

ΧΡΥΣΑΝΘΗ ΖΑΧΙΔΟΥ

Π.Ε 4/Α΄

ΑΓΓΕΛΙΚΗ ΤΟΛΙΖΑ

Π.Ε 3/Α΄



ΕΛΛΗΝΙΚΗ ΔΗΜΟΚΡΑΤΙΑ

ΠΕΡΙΦΕΡΕΙΑ ΣΤΕΡΕΑΣ
ΕΛΛΑΔΑΣ

ΝΟΜΟΣ ΕΥΒΟΙΑΣ

ΔΗΜΟΣ ΚΥΜΗΣ ΑΛΙΒΕΡΙΟΥ

Ταχ.Δ/νση : Παπανικολάου 13-15

Ταχ.Κωδ: 34500, Αλιβέρι

Τηλ: 22233 50243

Fax : 22233 50237

Email: zaxri@0902.syzefxis.gov.gr

Πληροφορίες : Χρ. Ζαχίδου

ΤΙΤΛΟΣ : ΠΡΟΜΗΘΕΙΑ ΚΑΙ
ΤΟΠΟΘΕΤΗΣΗΕΞΟΠΛΙΣΜΟΥ ΓΙΑ ΤΗΝ
ΑΝΑΒΑΘΜΙΣΗΠΑΙΔΙΚΩΝ ΧΑΡΩΝ ΤΟΥ ΔΗΜΟΥ
ΚΥΜΗΣ-ΑΛΙΒΕΡΙΟΥ

ΧΡΗΜΑΤΟΔΟΤΗΣΗ:ΠΡΟΓΡΑΜΜΑ

ΦΙΛΟΔΗΜΟΣ ΙΙ & ΙΔ.ΠΟΡΟΙ

ΕΝΤΥΠΟ ΟΙΚΟΝΟΜΙΚΗΣ ΠΡΟΣΦΟΡΑΣ

A.T	Είδος Εργασιών	Μον. Μέτρ.	Ποσότητα	Τιμή μονάδας	Σύνολο Δαπάνης
1	Προμήθεια και τοποθέτηση μεταλλικής τραμπάλας	Τεμ.	10		
2	Προμήθεια και τοποθέτηση παιχνιδιού ελατηρίου	Τεμ.	9		
3	Προμήθεια και τοποθέτηση αυτοκινούμενου μύλου περιστροφής	Τεμ.	6		
4	Προμήθεια και τοποθέτηση 4θειας μεταλλικής κούνιας (2θ.παίδων+2θ.νηπίων)	Τεμ.	8		
5	Προμήθεια και τοποθέτηση μεταλλικής τσουλήθρας	Τεμ.	6		
6	Προμήθεια και τοποθέτηση μύλου αλουμινίου	Τεμ.	1		
7	Προμήθεια και τοποθέτηση κύβου αναρρίχησης	Τεμ.	1		
8	Προμήθεια και τοποθέτηση διθέσιας μεταλλικής κούνιας(ένα κάθισμα παίδων + ένα κάθισμα νηπίων)	Τεμ.	2		
9	Προμήθεια και τοποθέτηση σύνθετου οργάνου inox	Τεμ.	1		
10	Προμήθεια και τοποθέτηση παιχνιδιού ελατηρίου αυτοκινητάκι	Τεμ.	2		
11	Προμήθεια και τοποθέτηση 4θειας μεταλλικής κούνιας νηπίων	Τεμ.	1		
12	Προμήθεια και τοποθέτηση σύνθετου παιχνιδιού "ΚΑΡΑΒΙ"	Τεμ.	1		
13	Προμήθεια και τοποθέτηση κούνιας αλουμινίου τύπου φωλιά	Τεμ.	1		
14	Προμήθεια και τοποθέτηση δαπέδου ασφαλείας (Πιστοποιημένο βότσαλο κοκομετρίας 4-8)	m3	456,08		
15	Προμήθεια και τοποθέτηση δαπέδου ασφαλείας, πλάκες ασφαλείας με επίστρωση EPDM πάχους 50mm	m2	193,05		
16	Προμήθεια και Τοποθέτηση Πληροφοριακής Πινακίδας Εισόδου	Τεμ.	10		

17	Προμήθεια και τοποθέτηση μεταλλικής περίφραξης ύψους 110cm	m	300		
18	Προμήθεια και τοποθέτηση πόρτας μεταλλικής περίφραξης ύψους 110cm	τεμ.	7		
19	Προμήθεια και τοποθέτηση εξοπλισμού παιδικής χαράς (Παγκάκι)	Τεμ.	25		
20	Προμήθεια και τοποθέτηση εξοπλισμού παιδικής χαράς (Βρύση)	Τεμ.	6		
21	Εργασίες αποψίλωσης - Καθαρισμού όλου του χώρου και ισοπέδωση επιφάνειας Π.Χ Μονονδρίου	Τεμ.	1		
22	Επιστήλια Φωτιστικά LED τύπου Κερκύρας 60w	Τεμ.	20		
23	Επιστήλια Φωτιστικά LED τύπου πυροφάνι 60w	Τεμ.	6		
24	Εργασίες αποψίλωσης - Καθαρισμού όλου του χώρου και ισοπέδωση επιφάνειας Π.Χ Αγ. Λουκά	Τεμ.	1		
25	Εργασίες αποξήλωσης παλιών οργάνων και αστικού εξοπλισμού και απομάκρυνση αυτών	Τεμ.	39		
26	Επισκευή ξύλινης περίφραξης Καράβου	m	105,2		
27	Επισκευή ξύλινης υπάρχουσας περίφραξης Αυλωνάρι	κατ'αποκοπή	1		
28	Προμήθεια και τοποθέτηση πόρτας ξύλινης περίφραξης στη Π.Χ Αυλωνάρι	τεμ.	1		
29	Εργασίες αποψίλωσης - Καθαρισμού όλου του χώρου και ισοπέδωση επιφάνειας Π.Χ Αυλωνάρι	Τεμ.	1		
30	Εργασίες αποψίλωσης - Καθαρισμού όλου του χώρου και ισοπέδωση επιφάνειας Π.Χ Μανδρακίου	Τεμ.	1		
31	Εργασίες αποψίλωσης - Καθαρισμού όλου του χώρου και ισοπέδωση επιφάνειας Π.Χ Οξύλιθου	Τεμ.	1		
32	Επίστρωση ελεύθερου χώρου παιχνιδιού με έτοιμο χλοοτάπητα, (συμπεριλαμβανόμενης της υπόβασης)	m ²	394		
33	Εργασίες αποξήλωσης παλαιού κατεστραμμένου δαπέδου ασφαλείας και απομάκρυνση αυτού	Τεμ.	1		
34	Εργασίες αποψίλωσης - Καθαρισμού όλου του χώρου και ισοπέδωση επιφάνειας Π.Χ Πλατάνας	Τεμ.	1		
				Συνολική Δαπάνη πλέον ΦΠΑ	
				ΦΠΑ 24%	
				Συνολική Δαπάνη με ΦΠΑ	

Για τον Οικονομικό Φορέα

(Υπογραφή - Σφραγίδα)



ΕΛΛΗΝΙΚΗ ΔΗΜΟΚΡΑΤΙΑ

**ΠΕΡΙΦΕΡΕΙΑ ΣΤΕΡΕΑΣ
ΕΛΛΑΔΑΣ**

ΝΟΜΟΣ ΕΥΒΟΙΑΣ

ΔΗΜΟΣ ΚΥΜΗΣ ΑΛΙΒΕΡΙΟΥ

**ΤΙΤΛΟΣ : ΠΡΟΜΗΘΕΙΑ ΚΑΙ
ΤΟΠΟΘΕΤΗΣΗ**

**ΕΞΟΠΛΙΣΜΟΥ ΓΙΑ ΤΗΝ
ΑΝΑΒΑΘΜΙΣΗ**

**ΠΑΙΔΙΚΩΝ ΧΑΡΩΝ ΤΟΥ ΔΗΜΟΥ
ΚΥΜΗΣ- ΑΛΙΒΕΡΙΟΥ**

Ταχ.Δ/νση : Παπανικολάου 13-15

Ταχ.Κωδ: 34500, Αλιβέρι

Τηλ: 22233 50243

Fax : 22233 50237

Email: zaxri@0902.syzefxis.gov.gr

Πληροφορίες : Χρ. Ζαχίδου

ΧΡΗΜΑΤΟΔΟΤΗΣΗ:ΠΡΟΓΡΑΜΜΑ

ΦΙΛΟΔΗΜΟΣ ΙΙ & ΙΔ.ΠΟΡΟΙ

ΤΕΧΝΙΚΕΣ ΠΡΟΔΙΑΓΡΑΦΕΣ

Α. ΓΕΝΙΚΟΙ ΟΡΟΙ

Στον προϋπολογισμό της μελέτης περιλαμβάνονται:

- κάθε δαπάνη που απαιτείται για την προμήθεια, τοποθέτηση και εγκατάσταση εξοπλισμού παιδικής χαράς, αστικού εξοπλισμού, επιφάνειας απορρόφησης πρόσκρουσης και λοιπών υλικών και μικροϋλικών σε αντικατάσταση του υφιστάμενου εξοπλισμού, για την αναβάθμιση των υφιστάμενων παιδικών χαρών εντός των γεωγραφικών ορίων του Δήμου Κύμης - Αλιβερίου, σύμφωνα με όσα περιγράφονται αναλυτικά στην παρούσα μελέτη.

Επίσης περιλαμβάνονται και δαπάνες οι οποίες δεν είναι επιλέξιμες για χρηματοδότηση από το πρόγραμμα ΦΙΛΟΔΗΜΟΣ αλλά είναι απαραίτητες για την ασφαλή λειτουργία αυτών, όπως επισκευή και κατασκευή περίφραξης, εργασίες απομάκρυνσης οργάνων παιδικής χαράς κλπ, τοποθέτηση αστικού εξοπλισμού.

- κάθε δαπάνη που απαιτείται, η οποία αν και δεν αναφέρεται ρητά, πλην όμως είναι αναγκαία για την πλήρη, έντεχνη και σύμφωνα προς τους όρους εκτέλεση της προμήθειας.

- η λήψη όλων των απαιτούμενων μέτρων ασφαλείας κατά την απομάκρυνση των παλαιών και την εγκατάσταση των νέων ειδών της προμήθειας (κλείσιμο του χώρου με προστατευτικό πλέγμα, φύλαξη κλπ. ή οποιοδήποτε άλλο πρόσφορο μέτρο).

Οι ενδιαφερόμενοι οφείλουν να υποβάλλουν ηλεκτρονική προσφορά για το σύνολο των ειδών. Οι τεχνικές προδιαγραφές και οι διαστάσεις των οργάνων και των χώρων ασφαλείας είναι ενδεικτικές, χωρίς τον αποκλεισμό ισοδύναμων κατασκευών, εφ' όσον αυτές αποδεικνύεται στην προσφορά του προσφέροντα με κάθε ενδεδειγμένο μέσο και τρόπο, ότι πληρούν, κατά ισοδύναμο τρόπο, τις παρούσες τεχνικές και λειτουργικές προδιαγραφές, τα προβλεπόμενα πρότυπα, σύμφωνα με την κείμενη νομοθεσία και γενικότερα τις απαιτήσεις της παρούσας προμήθειας.

B. ΓΕΝΙΚΕΣ ΠΡΟΔΙΑΓΡΑΦΕΣ

Η παρούσα μελέτη έλαβε υπόψη τις προϋποθέσεις και τις τεχνικές προδιαγραφές για την κατασκευή και τη λειτουργία των παιδικών χαρών των ΟΤΑ, όπως αυτές καθορίζονται με την Υ.Α. 27934/2014 (Β' 2029) και την Εγκύκλιο 44 Α.Π.30681/2014 του Υπουργείου Εσωτερικών, τροποποιητικών και συμπληρωματικών της Υ.Α. 28492/2009 (Β' 931).

Όσον αφορά τα όργανα παιδικής χαράς πέραν των ιδιαίτερων τεχνικών χαρακτηριστικών τους, υποχρεωτικά θα πρέπει:

1. Να **πληρούν τις απαιτήσεις της σειράς του Ευρωπαϊκού Προτύπου EN 1176: 2017** "Εξοπλισμός και δάπεδα παιχνιδοτόπων", ή άλλου ισοδύναμου.

2. Να έχουν **ελεγχθεί**, να έχουν υποστεί τις κατάλληλες εργαστηριακές δοκιμές με τα προβλεπόμενα αποτελέσματα, να **έχουν πιστοποιηθεί από φορέα ελέγχου και πιστοποίησης διαπιστευμένου** για το σκοπό αυτό και να **φέρουν πιστοποίηση συμμόρφωσης με τα παραπάνω πρότυπα**, ή ισοδύναμα, [άρθρο 4, §1 και άρθρο 5, πρώτο εδάφιο §2 και §3 του ΦΕΚ 2029/Β/2014 (Υ.Α. 27934/2014), συμπληρωματικού και τροποποιητικού του ΦΕΚ 931/Β/2009 (Υ.Α. 28492/2009)]. Πιο αναλυτικά, οι εξοπλισμοί παιδικής χαράς θα πρέπει να πληρούν τις ανωτέρω απαιτήσεις, ενώ όπως προβλέπεται στην κείμενη νομοθεσία, ο διαγωνιζόμενος οφείλει να προσκομίσει **με την προσφορά το πιστοποιητικό συμμόρφωσης του οργάνου με τις απαιτήσεις ασφαλείας της σειράς προτύπων EN 1176 ή άλλου ισοδύναμου**. Ειδικότερα, όσον αφορά τις απαιτήσεις της παραγράφου 6 του Προτύπου ΕΛΟΤ EN1176-1, στις οποίες γίνεται αναφορά στο ως άνω άρθρο, η Υπηρεσία είναι δυνατόν να ζητήσει κατά τις προκαταρκτικές διαδικασίες **συμπληρωματικά τη συνυποβολή των επιπλέον πληροφοριών**, όπως περιγράφονται στο Πρότυπο για κάθε εξοπλισμό.

3. Να **συνοδεύονται από έντυπο (prospectus) με πλήρη και ακριβή σχέδια** (κατόψεις, όψεις, τομές, κατασκευαστικές λεπτομέρειες κτλ) που θα διευκρινίζουν το χώρο ασφαλείας, τον τρόπο πάκτωσης και συναρμογής κτλ.

4. Οι κατασκευαστές των οργάνων να διαθέτουν πρότυπο ποιότητας ISO 9001.

B.1 ΓΕΝΙΚΕΣ ΠΡΟΔΙΑΓΡΑΦΕΣ ΠΟΙΟΤΗΤΑΣ ΕΞΟΠΛΙΣΜΟΥ ΚΑΙ ΔΑΠΕΔΩΝ

Όσον αφορά τους εξοπλισμούς παιδικής χαράς πέραν των ιδιαίτερων τεχνικών χαρακτηριστικών τους, θα πρέπει να πληρούν τα ακόλουθα ποιοτικά κριτήρια:

1. Να έχουν ληφθεί υπόψη στο **σχεδιασμό οι ακόλουθες παράμετροι:**

- **παιδαγωγικές παράμετροι** σχεδιασμού με βέλτιστη λειτουργικότητα και ελκυστική εμφάνιση
- **εργομετρικές παράμετροι** σχεδιασμού ανά ηλικιακή ομάδα
- **ασφάλεια και ανθεκτικότητα** των επιφανειών (κατάλληλη υφή, ελεγχόμενη μετάδοση θερμότητας, στρογγυλεμένες άκρες, έλλειψη στοιχείων παγίδευσης και εγκλωβισμού μερών του σώματος, μη χρήση αμιάντου, τοξικών χρωμάτων, εύφλεκτων υλικών κλπ).

- **οπτικές και απτικές απαιτήσεις**, όπως η υφή των επιφανειών, το εύρος της στιλπνότητας, η έλλειψη μεγάλων αλλαγών στα χρώματα λόγω φθοράς (μέγιστη σταθεροποίηση έναντι των υπεριωδών ακτινών χωρίς τη χρήση βαρέων μετάλλων).
- **μηχανικές απαιτήσεις** όπως αντοχή, ελαστικότητα, μεγάλη ανθεκτικότητα σε φθορά, κλιματολογικές επιπτώσεις και βανδαλισμούς
- **χαμηλές απαιτήσεις συντήρησης** και εξασφάλιση μεγαλύτερης διάρκειας ζωής με την ελάχιστη δυνατή συντήρηση
- **δυνατότητα αποσυναρμολόγησης και ανακύκλωσης** των υλικών μετά τη λήξη της διάρκειας ζωής των προϊόντων

2.1. Να λαμβάνονται υπόψη στην τοποθέτηση/ εγκατάσταση οργάνων οι ακόλουθες παράμετροι:

- Στην τιμή μονάδος περιλαμβάνεται η προμήθεια, η μεταφορά επι τόπου του έργου και κάθε δαπάνη που αφορά την τοποθέτηση τους, στις θέσεις που υποδεικνύουν τα σχέδια και σύμφωνα με τις οδηγίες της επίβλεψης, **νέων οργάνων, χυτών δαπέδων και χαλαρών υλικών απορρόφησης πρόσκρουσης, αστικού εξοπλισμού και οτιδήποτε περιγράφεται στη μελέτη**, η παράδοση τους σε **πλήρη λειτουργία**, έτοιμων προς χρήση. Οι εργασίες τοποθέτησης περιλαμβάνουν μεταξύ άλλων:
 - Εκσκαφή με εκσκαπτικό μέσο (κομπρεσέρ) ή χειρωνακτικά σε έδαφος γαιώδες-ημιβραχώδες, καθαρισμό του εδάφους και αποκόμιση και συσσώρευση των προϊόντων εκσκαφής με μηχανικά μέσα ή με τα χέρια, φορτοεκφόρτωση και διακίνηση τους.
 - Τοποθέτηση των οργάνων σε συγκεκριμένη θέση και ύψος (μετά τη λήψη τοπογραφικών συντεταγμένων), οριζοντίωση και σταθεροποίησή τους. Επισημαίνεται ότι η τοποθέτηση των οργάνων γίνεται με ευθύνη μηχανικού από την πλευρά του αναδόχου.
 - Εγκιβωτισμό με ταχύπηκτο σκυρόδεμα υψηλής αντοχής και επίχωση με προϊόντα εκσκαφής.
 - Κάθε άλλο υλικό που είναι απαραίτητο για την έντεχνη εκτέλεση των εργασιών και δεν κατονομάζεται ειδικά.

2.2 Να λαμβάνονται υπόψη στην τοποθέτηση/ εγκατάσταση δαπέδων ασφάλειας από φυσικό υλικό (βότσαλο) και πλακίδια δαπέδου ασφαλείας με επίστρωση EPDM, οι ακόλουθες παράμετροι:

- να έχει υπολογιστεί, ανάλογα με το ύψος πτώσης του οργάνου, **το πάχος της στρώσης με βότσαλο ασφαλείας και οι ακριβείς διαστάσεις του απαιτούμενου χώρου ασφαλείας**, προκειμένου να εξασφαλιστεί η συμμόρφωση της εγκατάστασης των εξοπλισμών παιδικής χαράς και των επιφανειών πτώσης με τα σχετικά πρότυπα και τις απαιτήσεις ασφαλείας. Ομοίως και για τα συνθετικά δάπεδα ασφαλείας.

3. Τα τελικά, κατασκευασμένα προϊόντα (για τα όργανα):

- να **φέρουν σε εμφανές σημείο ενημερωτική σήμανση** στην οποία θα αναγράφονται:

- α) Όνομα και διεύθυνση του κατασκευαστή ή του εξουσιοδοτημένου αντιπροσώπου ή του εισαγωγέα ή του διανομέα.
- β) Στοιχεία αναγνώρισης εξοπλισμού (π.χ. κωδικός αριθμός) και έτος κατασκευής.
- γ) Τον αριθμό και τη χρονολογία του εφαρμοζόμενου ευρωπαϊκού προτύπου ή του ισοδύναμού του

Γ. ΕΙΔΙΚΑ ΤΕΧΝΙΚΑ ΧΑΡΑΚΤΗΡΙΣΤΙΚΑ

Γ.1 ΤΙΜΕΣ ΕΦΑΡΜΟΓΗΣ

A.T	Είδος Εργασιών		Τιμή μονάδας
1	Προμήθεια και τοποθέτηση μεταλλικής τραμπάλας	315,00 €	Τριακόσια Δέκα Πέντα ευρώ/τεμ
2	Προμήθεια και τοποθέτηση παιχνιδιού ελατηρίου	680,00 €	Εξακόσια Ογδόντα ευρώ/τεμ
3	Προμήθεια και τοποθέτηση αυτοκινούμενου μύλου περιστροφής	780,00 €	Επτακόσια ογδόντα ευρώ/τεμ
4	Προμήθεια και τοποθέτηση 4θειας μεταλλικής κούνιας (2θ.παίδων+2θ.νηπίων)	1.360,00 €	Χίλια Τριακόσια Εξήντα ευρώ/τεμ
5	Προμήθεια και τοποθέτηση μεταλλικής τσουλήθρας	1.020,00 €	Χίλια Είκοσι ευρώ/τεμ
6	Προμήθεια και τοποθέτηση μύλου αλουμινίου	1.560,00 €	Χίλια Πεντακόσια Εξήντα ευρώ/τεμ
7	Προμήθεια και τοποθέτηση κύβου αναρρίχησης	8.420,00 €	Οκτώ Χιλιάδες Τετρακόσια Είκοσι ευρώ/τεμ
8	Προμήθεια και τοποθέτηση διθέσιας μεταλλικής κούνιας(ένα κάθισμα παιδων + ένα κάθισμα νηπίων)	1.040,00 €	Χίλια Σαράντα ευρώ/τεμ
9	Προμήθεια και τοποθέτηση σύνθετου οργάνου inox	11.000,00 €	Έντεκα Χιλιάδες ευρώ/τεμ
10	Προμήθεια και τοποθέτηση παιχνιδιού ελατηρίου αυτοκινητάκι	800,00 €	Οκτακόσια ευρώ/τεμ
11	Προμήθεια και τοποθέτηση 4θειας μεταλλικής κούνιας νηπίων	1.470,00 €	Χίλια Τετρακόσια εβδομήντα ευρώ/τεμ
12	Προμήθεια και τοποθέτηση σύνθετου παιχνιδιού "ΚΑΡΑΒΙ"	13.000,00 €	Δέκα Τρεις χιλιάδες ευρώ/τεμ
13	Προμήθεια και τοποθέτηση κούνιας αλουμινίου τύπου φωλιά	3.100,00 €	Τρεις χιλιάδες Εκατό ευρώ/τεμ
14	Προμήθεια και τοποθέτηση δαπέδου ασφαλείας (Πιστοποιημένο βότσαλο κοκομετρίας 4-8)	160,00 €	Εκατόν Εξήντα ευρώ/m3
15	Προμήθεια και τοποθέτηση δαπέδου ασφαλείας, πλάκες ασφαλείας με επίστρωση EPDM πάχους 50mm	68,00 €	Εξήντα Οκτώ ευρώ/m2

16	Προμήθεια και Τοποθέτηση Πληροφοριακής Πινακίδας Εισόδου	200,00 €	Διακόσια ευρώ/τεμ
17	Προμήθεια και τοποθέτηση μεταλλικής περίφραξης ύψους 110cm	90,00 €	Εενήντα ευρώ/τεμ
18	Προμήθεια και τοποθέτηση πόρτας μεταλλικής περίφραξης ύψους 110cm	250,00 €	Διακόσια πενήντα ευρώ/τεμ
19	Προμήθεια και τοποθέτηση εξοπλισμού παιδικής χαράς (Παγκάκι)	390,00 €	Τριακόσια Εενήντα ευρώ/τεμ
20	Προμήθεια και τοποθέτηση εξοπλισμού παιδικής χαράς (Βρύση)	430,00 €	Τετρακόσια τριάντα ευρώ/τεμ
21	Εργασίες αποψίλωσης - Καθαρισμού όλου του χώρου και ισοπέδωση επιφάνειας Π.Χ Μονονδρίου	600,00 €	Εξακόσια ευρώ/κατ'αποκοπή
22	Επιστήλια Φωτιστικά LED τύπου Κερκύρας 60w	1.020,00 €	Χίλια Είκοσι ευρώ/τεμ
23	Επιστήλια Φωτιστικά LED τύπου πυροφάνι 60w	1.250,00 €	Χίλια Διακόσια Πενήντα/τεμ
24	Εργασίες αποψίλωσης - Καθαρισμού όλου του χώρου και ισοπέδωση επιφάνειας Π.Χ Αγ.Λουκά	800,00 €	Οκτακόσια ευρώ/κατάποκοπή
25	Εργασίες αποξήλωσης παλιών οργάνων και αστικού εξοπλισμού και απομάκρυνση αυτών	200,00 €	Διακόσια ευρώ/τεμ
26	Επισκευή ξύλινης περίφραξης Καράβου	10,00 €	Δέκα ευρώ/τμ
27	Επισκευή ξύλινης υπάρχουσας περίφραξης Αυλωνάρι	900,00 €	Ενιακόσια ευρώ/κατ'αποκοπή
28	Προμήθεια και τοποθέτηση πόρτας ξύλινης περίφραξης στη Π.Χ Αυλωνάρι	120,00 €	Εκατόν είκοσι ευρώ/τεμ
29	Εργασίες αποψίλωσης - Καθαρισμού όλου του χώρου και ισοπέδωση επιφάνειας Π.Χ Αυλωνάρι	800,00 €	Οκτακόσια ευρώ/κατ'αποκοπή
30	Εργασίες αποψίλωσης - Καθαρισμού όλου του χώρου και ισοπέδωση επιφάνειας Π.Χ Μανδρακίου	500,00 €	Πεντακόσια ευρώ/κατ'αποκοπή
31	Εργασίες αποψίλωσης - Καθαρισμού όλου του χώρου και ισοπέδωση επιφάνειας Π.Χ Οξύλιθου	1.200,00 €	Χίλια Διακόσια ευρώ/κατ'αποκοπή

32	Επίστρωση ελεύθερου χώρου παιχνιδιού με έτοιμο χλοοτάπητα, (συμπεριλαμβανόμενης της υπόβασης)	22,00 €	Είκοσι Δύο ευρώ/m ²
33	Εργασίες αποξήλωσης παλαιού κατεστραμμένου δαπέδου ασφαλείας και απομάκρυνση αυτού	500,00 €	Πεντακόσια ευρώ/κατ'αποκοπή
34	Εργασίες αποψίλωσης - Καθαρισμού όλου του χώρου και ισοπέδωση επιφάνειας Π.Χ Πλατάνας	524,96 €	Πεντακόσια Είκοσι Τέσσερα ευρώ και Ενενήντα Έξι λεπτά/κατ' αποκοπή

Γ.2 ΤΙΜΕΣ ΕΦΑΡΜΟΓΗΣ

Γ.2.1.ΓΕΝΙΚΑ

Οι παρακάτω προδιαγραφές προμηθείας οργάνων και εξοπλισμού παιδικής χαράς και λοιπών εγκαταστάσεων έχει ως στόχο να ανακατασκευαστούν δέκα Παιδικές Χαρές. Συγκεκριμένα σχεδιάστηκαν οι κάτωθι παιδικές χαρές:

A/A	ΟΝΟΜΑΣΙΑ
1	ΠΑΙΔΙΚΗ ΧΑΡΑ ΜΟΝΟΝΔΡΙΟΥ, Δ.Ε ΚΟΝΙΣΤΡΩΝ
2	ΠΑΙΔΙΚΗ ΧΑΡΑ Τ.Κ. ΚΟΝΙΣΤΡΩΝ, Δ.Ε ΚΟΝΙΣΤΡΩΝ
3	ΠΑΙΔΙΚΗ ΧΑΡΑ ΑΓΙΟΥ ΛΟΥΚΑ, Δ.Ε ΤΑΜΥΝΕΩΝ
4	ΠΑΙΔΙΚΗ ΧΑΡΑ ΔΥΣΤΟΥ, Δ.Ε ΔΥΣΤΙΩΝ
5	ΠΑΙΔΙΚΗ ΧΑΡΑ ΑΓΙΩΝ ΑΠΟΣΤΟΛΩΝ, Τ.Κ ΠΕΤΡΙΩΝ, Δ.Ε ΔΥΣΤΙΩΝ
6	ΠΑΙΔΙΚΗ ΧΑΡΑ ΑΓΙΑ ΤΡΙΑΔΑ ΑΥΛΩΝΑΡΙΟΥ, Δ.Ε ΑΥΛΩΝΟΣ
7	ΠΑΙΔΙΚΗ ΧΑΡΑ ΜΑΝΔΡΑΚΙ, (ΣΥΚΙΕΣ)
8	ΠΑΙΔΙΚΗ ΧΑΡΑ ΟΞΥΛΙΘΟΥ, Δ.Ε ΚΥΜΗΣ
9	ΠΑΙΔΙΚΗ ΧΑΡΑ ΚΑΡΑΒΟΥ, Δ.Κ ΑΛΙΒΕΡΙΟΥ, Δ.Ε ΤΑΜΥΝΕΩΝ
10	ΠΑΙΔΙΚΗ ΧΑΡΑ ΠΛΑΤΑΝΑΣ, Δ.Ε ΚΥΜΗΣ

Οι Προδιαγραφές αυτές συμπληρώνουν την μελέτη της προμήθειας και συμπληρώνονται απ' αυτήν. Οι προδιαγραφές αυτές προσδιορίζουν, αν δεν αναγράφεται ρητά διαφορετικά, τις ελάχιστες απαιτήσεις της Υπηρεσίας. Όλες οι εργασίες που θα εκτελέσει ο ανάδοχος αναφέρονται σε προμήθειες και εργασίες σε οποιοδήποτε ύψος ή βάθος από του εδάφους ή από του κάθε φορά δαπέδου εργασίας. Είναι κατασκευές οιοδήποτε σχήματος, μορφής και διαστάσεων, δεν τίθεται δε κανένας περιορισμός ως προς τις δυσκολίες, δυνατότητες και μέσα για την κατασκευή τους.

Όλες αυτές οι εργασίες κύριες ή βοηθητικές εργασίες, θα εκτελεστούν με μέριμνα του αναδόχου. Κάθε δε δαπάνη ή χρόνος που θα απαιτηθεί, θεωρείται ότι καλύπτεται από το αντάλλαγμα ή από τη συμβατική διάρκεια (προθεσμία) εκτέλεσης του έργου. Τα ίδια ισχύουν και για όλες τις εργασίες οι οποίες δεν αναφέρονται μεν ρητά, αλλά των οποίων η κατασκευή πρέπει να πραγματοποιηθεί για τη σύμφωνα με την σύμβαση αποπεράτωσης.

Γ.2.2. ΑΝΑΛΥΤΙΚΕΣ ΤΕΧΝΙΚΕΣ ΠΡΟΔΙΑΓΡΑΦΕΣ ΟΡΓΑΝΩΝ - ΕΞΟΠΛΙΣΜΟΥ ΚΑΙ ΕΙΔΙΚΩΝ ΥΛΙΚΩΝ

Α.Τ.1 - Προμήθεια και τοποθέτηση μεταλλικής τραμπάλας

Γενικές διαστάσεις

Ύψος:	690 mm
Μήκος:	2760 mm
Πλάτος:	510 mm

Διαστάσεις χώρου ασφαλείας

Μέγιστο ύψος πτώσης:	800 mm
Μήκος:	5750 mm
Πλάτος:	3500 mm

Γενικά Χαρακτηριστικά

Χρήστες:	2 παιδιά
Δραστηριότητες:	Τραμπαλισμός
Ηλικιακή ομάδα:	≥ 3 έτους
Καταλληλότητα για ΑΜΕΑ:	Όχι

Γενική τεχνική περιγραφή

Η κατασκευή απαρτίζεται από τον οριζόντιο άξονα που στηρίζεται σε σύνθετη βάση.

Ο άξονας κατασκευάζεται από σωλήνα Φ60.3mm (t = 3mm) και μήκους 3000mm. Στις άκρες του φορέα εκατέρωθεν συγκολλούνται μεταλλικά χαλυβδοελάσματα στα οποία και συγκρατείτε το κάθισμα της τραμπάλας. Μπροστά στα καθίσματα συγκολλούνται χαλυβδοελάσματα πάχους 4mm μορφής «φτερού» στα οποία και τοποθετούνται οι χειρολαβές της τραμπάλας. Στο σημείο κάτω από τα καθίσματα τοποθετούνται κυκλικά τεμάχια από καουτσούκ τα οποία και διασφαλίζουν την απαιτούμενη απόσταση κατά EN 1176 με το έδαφος. Στο κέντρο του φορέα συγκολλάται μεταλλική διάταξη κουζινέτου με υποδοχή για δύο ρουλεμάν.

Η βάση κατασκευάζεται από σωλήνα Φ60.3mm (t = 3mm) και έχει σχήμα ημικυκλικό. Στην κορυφή της καμπύλης συγκολλούνται μεταλλικά τεμάχια πάχους 6mm με οπές Φ17mm από τις οποίες διαπερνά ο άξονας κίνησης διαμέσω των δύο ρουλεμάν. Η όλη κατασκευή πακτώνεται στο έδαφος σε βάση από σκυρόδεμα.

ΠΙΣΤΟΠΟΙΗΣΕΙΣ

- Πιστοποίηση κατασκευαστή ISO 9001:2015
- Πιστοποίηση εξοπλισμού EN1176

ΣΥΝΟΔΕΥΤΙΚΑ ΣΤΟΙΧΕΙΑ

- Προσπέκτους
- Όψη & κάτοψη εξοπλισμού και χώρου ασφαλείας

Α.Τ.2 - Προμήθεια και τοποθέτηση παιχνιδιού ελατηρίου

Γενικές διαστάσεις

Ύψος:	780mm
Μήκος:	840mm
Πλάτος:	300mm

Γενικά Χαρακτηριστικά

Χρήστες:	1 παιδί
Δραστηριότητες:	Ταλάντωση
Ηλικιακή ομάδα:	≥ 1 έτους

Διαστάσεις χώρου ασφαλείας

Μέγιστο ύψος πτώσης:	600mm
Μήκος:	3840mm
Πλάτος:	3300mm

Το ταλαντευόμενο παιχνίδι ελατηρίου αποτελείται από φορέα, κάθισμα και βάση.

Ο **φορέας** κατασκευάζεται από HPL τύπου MEG πάχους 18 mm σε μορφή μοτοσυκλέτας. Σε κατάλληλες θέσεις τοποθετούνται πλαστικές χειρολαβές και αναβολείς που σκοπεύουν στην ορθή χρήση του οργάνου.

Για την σύνδεση του φορέα με την βάση χρησιμοποιείται κατάλληλα διαμορφωμένο μεταλλικό έλασμα (στραντζαριστό) πάχους 4mm. Το έλασμα έχει διπλή διαμόρφωση σχήματος 'Π' με εξωτερικές προεξοχές. Στο εσωτερικού του 'Π' τοποθετείται ο φορέας καθώς και τέσσερις αποστάτες (spacers) κατασκευασμένοι από

υψηλής πυκνότητας πολυαιθυλένιο πάχους 19mm. Στις τέσσερις ειδικά διαμορφωμένες προεξοχές του ελάσματος στερεώνεται το κάθισμα του οργάνου που περιγράφεται παρακάτω.

Στο μέσον και κάθετα προς το επίπεδο του φορέα, εφαρμόζεται **κάθισμα** από HPL τύπου MEG πάχους 12mm, διαστάσεων 325 x 300 mm. Το κάθισμα στερεώνεται στο μεταλλικό έλασμα διαμέσω τεσσάρων κοχλιών M8x25 ειδικά διαμορφωμένης κεφαλής (φρεζάτη) ώστε να μην προεξέχει από την επιφάνεια του καθίσματος. Η **βάση** αποτελείται από ελατήριο ύψους 400 mm, διαμέτρου 200 mm και πάχους σπείρας 20 mm, δύο μεταλλικά καπάκια σύσφιξης (άνω και κάτω καπάκι) και πλάκα αγκύρωσης. Η πλάκα αγκύρωσης τοποθετείται στο έδαφος, μέσα σε σκυρόδεμα ικανού βάθους, το οποίο αφήνεται να στερεοποιηθεί πριν τη συναρμολόγηση. Κατά τη συναρμολόγηση ο φορέας, το κάθισμα και το ελατήριο βιδώνεται πάνω στην πλάκα αγκύρωσης, μέσω της κάτω πλάκας σύσφιξης.

ΠΙΣΤΟΠΟΙΗΣΕΙΣ

- Πιστοποίηση κατασκευαστή ISO 9001:2015
- Πιστοποίηση εξοπλισμού EN1176

ΣΥΝΟΔΕΥΤΙΚΑ ΣΤΟΙΧΕΙΑ

- Προσπέκτους
- Όψη & κάτοψη εξοπλισμού και χώρου ασφαλείας

A.Τ.3 - Προμήθεια και τοποθέτηση αυτοκινούμενου μύλου περιστροφής.

Γενικές διαστάσεις

Ύψος: 810mm
Διάμετρος: 1600mm

Γενικά Χαρακτηριστικά

Χρήστες: 6 παιδιά
Δραστηριότητες: Περιστροφή
Ηλικιακή ομάδα: ≥ 3 έτους
Καταλληλότητα για ΑΜΕΑ: Όχι

Διαστάσεις χώρου ασφαλείας:

Μήκος: 5600mm
Πλάτος: 5600mm
Ύψος πτώσης: ≤1000mm

Γενική τεχνική περιγραφή

Αποτελείται από το μηχανισμό περιστροφής, τη βάση και το σκελετό στήριξης. Ο σκελετός στήριξης της διάταξης αποτελείται από κυκλικό πλαίσιο διαμέτρου 1600mm, κατασκευασμένο από κοιλοδοκό 50x30mm πάχους 2,5mm. Στον κυκλικό πλαίσιο συνδέονται έξι ακτίνες κατασκευασμένες από κοιλοδοκό 40x20mm, οι οποίες ενώνονται μεταξύ τους στο κέντρο του κύκλου διαμέσω χαλυβδοελάσματος κυκλικής μορφής και πάχους 6mm. Στο κέντρο του κύκλου υψώνεται κατακόρυφος άξονας ύψους 400mm, στα δύο άκρα του οποίου εφαρμόζονται δύο κουζινέτα με δύο ρουλεμάν (ένα κωνικό κάτω και ένα απλό άνω). Επάνω από το κυκλικό πλαίσιο και σε κατακόρυφο επίπεδο εφαρμόζονται τρεις μεταλλικές διατάξεις σχήματος Π με φάλτσα στις γωνίες και κατασκευασμένες από σωλήνα Φ33.7mm για τη στήριξη των χρηστών του μύλου.

Η βάση του μύλου (πλατφόρμα περιστροφής) είναι κατασκευασμένη από πλακάξ θαλάσσης πάχους 21mm επενδυμένο με ειδική αντιολισθητική επιφάνεια και έχει διάμετρο περίπου 1600mm.

Τα πλαστικά στοιχεία που χρησιμοποιούνται στην κατασκευή έχουν μεγάλη αντοχή σε υπεριώδη ακτινοβολία και δυσμενείς καιρικές συνθήκες και είναι ανακυκλώσιμα. Πιο συγκεκριμένα οι βίδες που προεξέχουν της κατασκευής καλύπτονται με πλαστικές τάπες προπυλενίου. Στο σύνολό τους όλα τα υλικά είναι ακίνδυνα και κατάλληλα για την ασφάλεια και την υγεία των παιδιών.

ΠΙΣΤΟΠΟΙΗΣΕΙΣ

- Πιστοποίηση κατασκευαστή ISO 9001:2015
- Πιστοποίηση εξοπλισμού EN1176

ΣΥΝΟΔΕΥΤΙΚΑ ΣΤΟΙΧΕΙΑ

- Προσπέκτους
- Όψη & κάτοψη εξοπλισμού και χώρου ασφαλείας

A.T.4 - Προμήθεια και τοποθέτηση 4θειας μεταλλικής κούνιας (2θ.παιδων+2θ.νηπίων)

Γενικές διαστάσεις

Ύψος:	2440mm
Μήκος:	5620mm
Πλάτος:	1450mm

Γενικά Χαρακτηριστικά

Χρήστες:	4 παιδιά
Δραστηριότητες:	Κούνια – Αιώρηση
Ηλικιακή ομάδα:	≥ 1,5 ετών

Διαστάσεις χώρου ασφαλείας:

Μήκος:	5750mm
Πλάτος:	7000mm
Ύψος πτώσης:	1300mm

Γενική τεχνική περιγραφή

Γενικά η κατασκευή απαρτίζεται από οριζόντιο άξονα που στηρίζεται σε σύστημα έξι υποστυλωμάτων υπό γωνία, δύο καθίσματα παιδιών και δύο καθίσματα νηπίων.

Ο οριζόντιος άξονας κατασκευάζεται από σωλήνα Φ76 mm, πάχους 3mm. Τα υποστυλώματα κατασκευάζονται από σιδηροσωλήνα διατομής Φ60,3mm και πάχους 3mm.

Το τραπέζιο μεταλλικό τεμάχιο προσαρτάται στον οριζόντιο άξονα εργοστασιακά. Επίσης τοποθετούνται εξωτερικά 2 διακοσμητικά πανέλα από HPL 8mm αριστερά και δεξιά του οριζόντιου άξονα και βιδώνονται στα υποστυλώματα της κούνιας.

Για την σύνδεση του οριζόντιου άξονα με τα υποστυλώματα συγκολλείται στα πόδια ειδικό τεμάχιο κατασκευασμένο από μορφοσίδηρο «Π» διατομής 50x25mm το οποίο φέρει εργοστασιακά τοποθετημένα μπουλόνια διατομής M10 τα οποία και προσαρμόζονται στο τραπέζιο τεμάχιο του οριζόντιου φορέα.

Τα καθίσματα της κούνιας αναρτώνται από τον οριζόντιο άξονα. Η ανάρτηση υλοποιείται με ειδική διάταξη που αποτελείται από διάτρητο τεμάχιο γαλβανισμένο μέσα στο οποίο τοποθετείται το ρουλεμάν. Η διάταξη συμπληρώνεται με πείρο Φ17mm. Από την ειδική διάταξη ξεκινούν αλυσίδες (DIN 766) γαλβανισμένες που απολήγουν στα καθίσματα.

Η όλη κατασκευή πακτώνεται στο έδαφος σε βάση από σκυρόδεμα, μέσω ειδικών γαλβανιζέ βάσεων. Οι βάσεις πάκτωσης τοποθετούνται στο πέλμα (κάτω πλευρά) των υποστυλωμάτων προς αποφυγή της δημιουργίας υγρασίας. Συνολικά η κατασκευή είναι γαλβανισμένη εν θερμώ ώστε να είναι ανθεκτική σε υγρασία και λοιπές καιρικές συνθήκες.

Τα καθίσματα παιδιών πληρούν όλες τις προδιαγραφές ασφαλείας κατά EN 1176 κατασκευασμένα από λάμα αλουμινίου διαστάσεων 400x125 και πάχους 2mm που περιβάλλεται πλήρως από καουτσούκ ώστε να είναι αναπαυτικό και άνετο στη χρήση.

Τα καθίσματα νηπίων πληρούν όλες τις προδιαγραφές ασφαλείας κατά EN 1176 κατασκευασμένα από λάμα αλουμινίου που περιβάλλεται πλήρως από καουτσούκ και φέρουν κλωβό υπενδεδυμένο με πολυουρεθάνη περιμετρικά για την αποφυγή πτώσεων.

ΠΙΣΤΟΠΟΙΗΣΕΙΣ

- Πιστοποίηση κατασκευαστή ISO 9001:2015
- Πιστοποίηση εξοπλισμού EN1176

ΣΥΝΟΔΕΥΤΙΚΑ ΣΤΟΙΧΕΙΑ

- Προσπέκτους
- Όψη & κάτοψη εξοπλισμού και χώρου ασφαλείας

A.T.5 - Προμήθεια και τοποθέτηση μεταλλικής τσουλήθρας

Γενικές διαστάσεις		Διαστάσεις χώρου ασφαλείας	
Ύψος	2050mm	Μήκος	6530mm
Μήκος	3030mm	Πλάτος	3560mm
Πλάτος	560 mm	Ύψος πτώσης	1250mm

Γενικά Χαρακτηριστικά	
Χρήστες	2 παιδιά
Δραστηριότητες	Ανάβαση – ολίσθηση
Ηλικιακή ομάδα	>3 ετών
Καταλληλότητα για ΑΜΕΑ	Όχι

ΓΕΝΙΚΗ ΤΕΧΝΙΚΗ ΠΕΡΙΓΡΑΦΗ

Γενικά η κατασκευή απαρτίζεται από μεταλλικό πύργο μετά της κλίμακας ανόδου και παταριού, και τσουλήθρα.

Ο μεταλλικός πύργος απαρτίζεται από την κλίμακα ανόδου και το πατάρι με τα προστατευτικά παραπέτα. Για την κλίμακα ανόδου χρησιμοποιούνται σωλήνες διατομής Φ48,4mm για τον φορέα, σωλήνες διατομής Φ33,7mm για τα σκαλοπάτια ενώ οι χειρολαβές κατασκευάζονται από σιδηροσωλήνες διατομής Φ26,7mm.

Το πατάρι φέρει πλαίσιο κατασκευασμένο από κοιλοδοκούς διατομής 50x30mm και κιγκλίδωμα από σωλήνες διατομής Φ33,7mm. Εκατέρωθεν και εσωτερικά των κιγκλιδωμάτων τοποθετούνται προστατευτικά «γεμίσματα» κατασκευασμένα από HPL τύπου MEG πάχους 12mm.

Εσωτερικά των κοιλοδοκών τοποθετείτε ξυλοτεμάχιο κατασκευασμένο από πλακάξ θαλάσσης πάχους 21mm με αντιολισθητική επιφάνεια.

ΣΥΣΤΗΜΑ ΤΣΟΥΛΗΘΡΑΣ (ΙΣΙΑ L=2500mm (HPL))

Αποτελείται από την σκάφη, τα πλαϊνά ασφαλείας, την μπάρα κρατήματος, τις κουπαστές και τη βάση.

Η σκάφη έχει μήκος 2500mm, πλάτος 450mm και κατασκευάζεται από GFRP (GLASS FIBRE REINFORCED POLYESTER) πάχους 4,5mm. Είναι διαμήκως στραντζαρισμένη στις δύο μεγάλες πλευρές και φέρει οπές μέσω των οποίων βιδώνεται στις κουπαστές με κατάλληλες βίδες. Οι κουπαστές της τσουλήθρας κατασκευάζονται από HPL (τύπου MEG) πάχους 18mm.

Τα πλαϊνά ασφαλείας σχήματος Γ, κατασκευάζονται από HPL (τύπου MEG) πάχους 12mm. Στο άνω μέρος, σε ύψος 750 mm από τη σκάφη, τα πλαϊνά ασφαλείας ενώνονται με την μπάρα κρατήματος κατασκευασμένη από σωλήνα βαρέως τύπου Φ27mm. Η μπάρα κρατήματος και τα πλαϊνά αναγκάζουν το παιδί να βρεθεί σε καθιστή θέση προκειμένου να κατέβει από την τσουλήθρα.

Για την πάκτωση ή τη στήριξη της τσουλήθρας κατασκευάζονται ειδικά τεμάχια προσαρμοζόμενα στην τσουλήθρα.

ΠΙΣΤΟΠΟΙΗΣΕΙΣ

- Πιστοποίηση κατασκευαστή ISO 9001:2015
- Πιστοποίηση εξοπλισμού EN1176

ΣΥΝΟΔΕΥΤΙΚΑ ΣΤΟΙΧΕΙΑ

- Προσπέκτους
- Όψη & κάτοψη εξοπλισμού και χώρου ασφαλείας

A.T.6 - Προμήθεια και τοποθέτηση μύλου αλουμινίου

Ενδεικτικές Διαστάσεις Οργάνου		Απαιτήσεις ασφαλείας	
Μήκος	~1250 mm	Απαιτούμενος χώρος	~5250 x 5250 mm 21,6 m ²
Πλάτος	~1250 mm		
Ύψος	~985mm	Ελεύθερο ύψος πτώσης	~250mm
Πιστοποίηση	EN 1176/1, 5	Προτεινόμενη Ηλικιακή ομάδα	3+

Το όργανο αποτελείται από :

- (1) Μία βάση στήριξης,
- (1) Έναν μύλο παιδών,
- (1) Έναν άξονα περιστροφής.

Περιγραφή

Η βάση στήριξης του μύλου είναι κατασκευασμένη από κοίλους δοκούς τετραγωνικής διατομής 30X30mm. Πάνω στη βάση τοποθετείται το πάτωμα από φύλλο αλουμινίου με αντιολισθητική επιφάνεια στη μία πλευρά. Πάνω στο πάτωμα τοποθετούνται σταυροειδώς δύο κάγκελα στήριξης 840mm από σιδηροσωλήνα Φ32mm. Τα κάγκελα έχουν μορφή στρογγυλεμένου Γ και συνδέονται με την κεντρική κολώνα από προφίλ αλουμινίου διατάσεων 100mm x 100mm. Στο κέντρο του πατώματος βρίσκεται ο άξονας περιστροφής από μασίφ χαλύβδινο σωλήνα Φ40mm, καλυμμένος με σιδηροσωλήνα Φ88mm x 4mm. Ο άξονας μέσω κατάλληλης διάταξης ένσφαιρων τριβών (ρουλεμάν), παραλαμβάνει την περιστροφική κίνηση του μύλου. Ο μύλος προορίζεται για χρήση σε εξωτερικό χώρο.

Το όργανο θα συνοδεύεται από όλα τα απαραίτητα έντυπα για την τοποθέτηση και συντήρηση του (σχέδια με τις διαστάσεις της κατασκευής καθώς και του ελεύθερου χώρου που απαιτείται περιμετρικά, οδηγίες εγκατάστασης, οδηγίες θεμελίωσης και οδηγίες συντήρησης).

ΠΙΣΤΟΠΟΙΗΣΕΙΣ

- Πιστοποίηση κατασκευαστή ISO 9001:2015
- Πιστοποίηση εξοπλισμού EN1176

ΣΥΝΟΔΕΥΤΙΚΑ ΣΤΟΙΧΕΙΑ

- Προσπέκτους
- Όψη & κάτοψη εξοπλισμού και χώρου ασφαλείας
- Δείγμα ελάχιστου μήκους 10cm, δοκού αλουμινίου διαστάσεων 100X100mm και πάχους 2,5mm, που φέρει ειδικό προφίλ, με εξωτερική απόδοση αρμού και επιπλέον εσωτερική ενίσχυση.

A.T.7 - Προμήθεια και τοποθέτηση κύβου αναρρίχησης

Γενικές διαστάσεις

Ύψος: 2050mm

Μήκος: 2180mm

Πλάτος: 1770mm

Διαστάσεις χώρου ασφαλείας

Ύψος πτώσης: 2050mm

Μήκος: 5690mm

Πλάτος: 5270mm

Γενικά Χαρακτηριστικά

Χρήστες: 6

Δραστηριότητες: Αναρρίχηση

Ηλικιακή ομάδα: 3 ετών και άνω

Καταλληλότητα για ΑΜΕΑ: Όχι

Γενική τεχνική περιγραφή

Το παιχνίδι αποτελείται από:

- ένα (1) Δωδεκάεδρο
- δύο (2) υποστυλώματα
- μία (1) βάση
- χούφτες αναρρίχησης

Τεχνική περιγραφή επί μέρους στοιχείων/ Υλικά κατασκευής:

Το παρών αποτελεί αναρριχητική κατασκευή απεικονίζοντας το γεωμετρικό σχήμα του «Δωδεκάεδρου». Η αναρρίχηση των χρηστών πραγματοποιείται με την βοήθεια πλαστικών χειρολαβών και αναβολών.

Η κατασκευή αποτελείται από δώδεκα πανέλα πενταγωνικού σχήματος τα οποία αποτελούν και τις έδρες του δωδεκάεδρου. Στις πλευρές των πενταγώνων και εσωτερικά αυτών διαμορφώνονται εσωτερικά εσοχές «πατούρες» στις οποίες τοποθετούνται μεταλλικά στραντζαριστά ειδικά τεμάχια για την ένωση μεταξύ τους. Τα πανέλα στις ακμές τους έχουν υποστεί λοξότμηση στις κατάλληλες μοίρες ώστε να δίνουν εξωτερικά ενιαία επιφάνεια χωρίς ανοίγματα.

Εξωτερικά και στις ακμές των ενώσεων τοποθετούνται ανοξείδωτα ειδικά κατασκευασμένα τεμάχια πάχους 2mm.

Στις έδρες που φαίνονται και μπορούν να χρησιμοποιηθούν από τον χρήστη, βιδώνονται πλαστικές χούφτες για να διευκολύνουν την αναρρίχηση στο παιχνίδι.

Βάση – Υποστυλώματα:

Το παιχνίδι εδράζει σε μία κεντρική μεταλλική βάση σε μικρή απόσταση από το έδαφος, επιπλέον στηρίζεται και με δύο κοντά μεταλλικά υποστυλώματα από σωλήνα ενδεικτικής διαμέτρου Φ60,3mm και πάχους 3mm.

ΠΙΣΤΟΠΟΙΗΣΕΙΣ

- Πιστοποίηση κατασκευαστή ISO 9001:2015
- Πιστοποίηση εξοπλισμού EN1176

ΣΥΝΟΔΕΥΤΙΚΑ ΣΤΟΙΧΕΙΑ

- Προσπέκτους
- Όψη & κάτοψη εξοπλισμού και χώρου ασφαλείας

Α.Τ.8 - Προμήθεια και τοποθέτηση διθέσιας μεταλλικής κούνιας(ένα κάθισμα παιδών + ένα κάθισμα νηπίων)

Γενικές διαστάσεις

Ύψος:	2440mm
Μήκος:	2800mm
Πλάτος:	1450mm

Γενικά Χαρακτηριστικά

Χρήστες:	2 παιδιά
Δραστηριότητες:	Κούνια – Αιώρηση
Ηλικιακή ομάδα:	1,5 +
Καταλληλότητα για ΑΜΕΑ:	Όχι

Διαστάσεις χώρου ασφαλείας:

Μήκος:	3000mm
Πλάτος:	7000mm
Ύψος πτώσης:	1300mm

Γενική τεχνική περιγραφή

Γενικά η κατασκευή απαρτίζεται από οριζόντιο άξονα που στηρίζεται σε σύστημα τεσσάρων υποστυλωμάτων υπό γωνία, ένα κάθισμα παιδιών και ένα κάθισμα νηπίων.

Ο οριζόντιος άξονας κατασκευάζεται από σωλήνα Φ76 mm, πάχους 3mm. Τα υποστυλώματα κατασκευάζονται από σιδηροσωλήνα διατομής Φ60,3mm και πάχους 3mm.

Το τραπέζιο μεταλλικό τεμάχιο προσαρτάται στον οριζόντιο άξονα εργοστασιακά. Επίσης τοποθετούνται εξωτερικά 2 διακοσμητικά πανέλα από HPL 8mm αριστερά και δεξιά του οριζόντιου άξονα και βιδώνονται στα υποστυλώματα της κούνιας.

Για την σύνδεση του οριζόντιου άξονα με τα υποστυλώματα συγκολλείται στα πόδια ειδικό τεμάχιο κατασκευασμένο από μορφοσίδηρο «Π» διατομής 50x25mm το οποίο φέρει εργοστασιακά τοποθετημένα μπουλόνια διατομής M10 τα οποία και προσαρμόζονται στο τραπέζιο τεμάχιο του οριζόντιου φορέα.

Τα καθίσματα της κούνιας αναρτώνται από τον οριζόντιο άξονα. Η ανάρτηση υλοποιείται με ειδική διάταξη που αποτελείται από διάτρητο τεμάχιο γαλβανισμένο μέσα στο οποίο τοποθετείται το ρουλεμάν. Η διάταξη συμπληρώνεται με πείρο Φ17mm. Από την ειδική διάταξη ξεκινούν αλυσίδες (DIN 766) γαλβανισμένες που απολήγουν στα καθίσματα.

Η όλη κατασκευή πακτώνεται στο έδαφος σε βάση από σκυρόδεμα, μέσω ειδικών γαλβανιζέ βάσεων. Οι βάσεις πάκτωσης τοποθετούνται στα πέλματα (κάτω πλευρά) των υποστυλωμάτων προς αποφυγή της δημιουργίας υγρασίας. Συνολικά η κατασκευή είναι γαλβανισμένη εν θερμώ ώστε να είναι ανθεκτική σε υγρασία και λοιπές καιρικές συνθήκες.

ΠΙΣΤΟΠΟΙΗΣΕΙΣ

- Πιστοποίηση κατασκευαστή ISO 9001:2015
- Πιστοποίηση εξοπλισμού EN1176

ΣΥΝΟΔΕΥΤΙΚΑ ΣΤΟΙΧΕΙΑ

- Προσπέκτους
- Όψη & κάτοψη εξοπλισμού και χώρου ασφαλείας

A.T.9 - Προμήθεια και τοποθέτηση σύνθετου οργάνου inox

Ενδεικτικές Διαστάσεις Οργάνου		Απαιτήσεις ασφαλείας	
Μήκος	~3944mm	Απαιτούμενος χώρος	~6518x5067mm
Πλάτος	~2632mm		
Ύψος	~2720mm	Ελεύθερο ύψος πτώσης	~1000 mm
Πιστοποίηση	EN 1176:2017-1,3	Προτεινόμενη Ηλικιακή ομάδα	3+

Το όργανο αποτελείται από :

- Μία (1) τριγωνική πλατφόρμα με σκεπή
- Μία (1) τριγωνική πλατφόρμα χωρίς σκεπή
- Μία (1) καμπύλη σκάλα ανάβασης
- Μία (1) ανοξείδωτη τσουλήθρα.
- Μία (1) γέφυρα σχοινίων.
- Ένα (1) στύλο πυροσβέστη με πατήματα
- Ένα (1) πάνελ ανάβασης

Περιγραφή

Τριγωνική πλατφόρμα με σκεπή

Η πλατφόρμα θα αποτελείται από:

- Τρεις (3) inox κολώνες κυκλικής διατομής
- Μία (1) πλατφόρμα με αντιολισθητική επιφάνεια.
- Ένα (1) σκέπαστρο τρίριχτο κατασκευασμένο από HPL ή HDPE.

Στις ελεύθερες πλευρές του παταριού θα προσαρμολοζονται φράγματα για την προστασία από πτώση, κατασκευασμένα από HPL ή HDPE.

Τριγωνική πλατφόρμα χωρίς σκεπή

Η πλατφόρμα θα αποτελείται από:

- Τρεις (3) inox κολώνες κυκλικής διατομής

Τσουλήθρα πολυαιθυλενίου

Η τσουλήθρα είναι ευθεία με μεταβολές κλίσης κατά μήκος της ζώνης ολίσθησης. Κατασκευάζεται με τη μέθοδο της περιστροφικής εκχύλισης σε καλούπια και είναι μονοκόμματα χωρίς αιχμηρές άκρες. Αποτελείται από πολυαιθυλένιο με προσθήκη υλικών που παρέχουν προστασία από την υπεριώδη ακτινοβολία και τον στατικό ηλεκτρισμό.

Καμπυλωτή σκάλα ανάβασης

Για την ανάβαση στην τριγωνική πλατφόρμα θα χρησιμοποιείται πλέγμα σχοινίων, το οποίο θα στηρίζεται σε δύο ανοξείδωτες καμπύλες κολώνες. Το πλέγμα θα αποτελείται από πλέγμα πολύκλωνων συρματόσχοινων επικαλυμμένων με πολυπροπυλένιο Φ16mm, που ενώνονται με ειδικά μεταλλικά εξαρτήματα.

Πάνελ ανάβασης

Για την ανάβαση στη πλατφόρμα χωρίς σκεπή θα χρησιμοποιείται πάνελ με ειδικές λαβές κατασκευασμένο από HDPE ή HPL με ειδικές λαβές αναρρίχησης.

Γέφυρα σχοινίων με πατήματα

Η γέφυρα σχοινίων θα αποτελείται από πλέγμα πολύκλωνων συρματόσχοινων επικαλυμμένων με πολυπροπυλένιο Φ16mm, που ενώνονται με ειδικά ανοξείδωτα εξαρτήματα. Πάνω στα σχοινιά θα προσαρμολοζονται τέσσερα (4) ειδικά διαμορφωμένα πατήματα σε διαφορετικό ύψος.

Στύλος πυροσβέστη

Ο στύλος πυροσβέστη με τέσσερα (4) πατήματα για αναρρίχηση, κατασκευάζεται από ανοξείδωτο σωλήνα και θα προσαρμόζεται από τη μία πλευρά στις κολώνες της τριγωνικής πλατφόρμας σε απόσταση 500mm και από την άλλη πακτώνεται στο έδαφος.

ΠΙΣΤΟΠΟΙΗΣΕΙΣ

- Πιστοποίηση κατασκευαστή ISO 9001:2015
- Πιστοποίηση εξοπλισμού EN1176

ΣΥΝΟΔΕΥΤΙΚΑ ΣΤΟΙΧΕΙΑ

- Προσπέκτους
- Όψη & κάτοψη εξοπλισμού και χώρου ασφαλείας

Α.Τ.10 - Προμήθεια και τοποθέτηση παιχνιδιού ελατηρίου αυτοκινητάκι

Γενικές διαστάσεις

Ύψος:	820mm	<u>Γενικά Χαρακτηριστικά</u>	
Μήκος:	1050mm	Χρήστες:	1 παιδί
Πλάτος:	400mm	Δραστηριότητες:	Ταλάντωση
		Ηλικιακή ομάδα:	1,5+
		Καταλληλότητα για ΑΜΕΑ:	Ναι

Διαστάσεις χώρου ασφαλείας

Ύψος Πτώσης: <600mm

Μήκος: 4050mm

Πλάτος: 3400mm

Το ταλαντευόμενο παιχνίδι ελατηρίου, αποτελείται από φορέα, κάθισμα και βάση.

Ο φορέας αποτελείται από δύο παράλληλα φύλλα και ένα υπό κλίση (πλάτη καθίσματος) κατασκευασμένα από HPL πάχους 12mm, που σχηματίζουν μικρό 'αυτοκίνητο'. Τα παράλληλα φύλλα έχουν κάθετη απόσταση μεταξύ τους περίπου 320 mm. Συνδέονται μεταξύ τους με δύο σωλήνες Φ30mm, που λειτουργούν αντίστοιχα ως χειρολαβή και αναβολέας. Την κατασκευή ολοκληρώνει φύλλο λαμαρίνας πάχους 2mm που προσαρμόζεται ανάμεσα στα παράλληλα φύλλα του φορέα και τις δύο σωλήνες (χειρολαβή αναβολέας) και αναπαριστά το 'καπό' του αυτοκινήτου. Το φύλλο της λαμαρίνας είναι βαμμένο ηλεκτροστατικά.

Ανάμεσα στα δύο κομμάτια του φορέα, εφαρμόζεται κάθισμα από HPL με αντιολισθητική επιφάνεια διαστάσεων 370 x 300 x 20 mm. Το κάθισμα στηρίζεται πάνω σε λάμα πάχους 3 mm και διατομής 365 x 280 mm. Η λάμα με το κάθισμα και το φορέα, βιδώνεται στέρεα στο ελατήριο της βάσης, μέσω του άνω καπακιού σύσφιξης.

Η βάση αποτελείται από ελατήριο ύψους 400 mm, διαμέτρου 200 mm και πάχους σπείρας 20 mm, δύο μεταλλικά καπάκια σύσφιξης (άνω και κάτω καπάκι) και πλάκα αγκύρωσης. Η πλάκα αγκύρωσης τοποθετείται στο έδαφος, μέσα σε σκυρόδεμα ικανού βάθους, το οποίο αφήνεται να στερεοποιηθεί πριν τη συναρμολόγηση. Κατά τη συναρμολόγηση ο φορέας, το κάθισμα και το ελατήριο βιδώνεται πάνω στην πλάκα αγκύρωσης, μέσω της κάτω πλάκας σύσφιξης.

ΠΙΣΤΟΠΟΙΗΣΕΙΣ

- Πιστοποίηση κατασκευαστή ISO 9001:2015
- Πιστοποίηση εξοπλισμού EN1176

ΣΥΝΟΔΕΥΤΙΚΑ ΣΤΟΙΧΕΙΑ

- Προσπέκτους
- Όψη & κάτοψη εξοπλισμού και χώρου ασφαλείας

Α.Τ.11 - Προμήθεια και τοποθέτηση 4θειας μεταλλικής κούνιας νηπίων

Γενικές διαστάσεις

Ύψος:	2440mm
Μήκος:	5620mm
Πλάτος:	1450mm

Γενικά Χαρακτηριστικά

Χρήστες:	4 παιδιά
Δραστηριότητες:	Κούνια – Αιώρηση
Ηλικιακή ομάδα:	≥ 1,5 ετών
Καταλληλότητα για ΑΜΕΑ:	Όχι

Διαστάσεις χώρου ασφαλείας:

Μήκος:	5750mm
Πλάτος:	7000mm
Ύψος πτώσης:	1300mm

Γενική τεχνική περιγραφή

Γενικά η κατασκευή απαρτίζεται από οριζόντιο άξονα που στηρίζεται σε σύστημα έξι υποστυλωμάτων υπό γωνία, και τέσσερα καθίσματα νηπίων.

Ο οριζόντιος άξονας κατασκευάζεται από σωλήνα Φ76 mm, πάχους 3mm. Τα υποστυλώματα κατασκευάζονται από σιδηροσωλήνα διατομής Φ60,3mm και πάχους 3mm.

Το τραπέζιο μεταλλικό τεμάχιο προσαρτάται στον οριζόντιο άξονα εργοστασιακά. Επίσης τοποθετούνται εξωτερικά 2 διακοσμητικά πανέλα από HPL 8mm αριστερά και δεξιά του οριζόντιου άξονα και βιδώνονται στα υποστυλώματα της κούνιας.

Για την σύνδεση του οριζόντιου άξονα με τα υποστυλώματα συγκολλάται στα πόδια ειδικό τεμάχιο κατασκευασμένο από μορφοσίδηρο «Π» διατομής 50x25mm το οποίο φέρει εργοστασιακά τοποθετημένα μπουλόνια διατομής M10 τα οποία και προσαρμόζονται στο τραπέζιο τεμάχιο του οριζόντιου φορέα.

Τα καθίσματα της κούνιας αναρτώνται από τον οριζόντιο άξονα. Η ανάρτηση υλοποιείται με ειδική διάταξη που αποτελείται από διάτρητο τεμάχιο γαλβανισμένο μέσα στο οποίο τοποθετείται το ρουλεμάν. Η διάταξη συμπληρώνεται με πείρο Φ17mm. Από την ειδική διάταξη ξεκινούν αλυσίδες (DIN 766) γαλβανισμένες που απολήγουν στα καθίσματα.

Η όλη κατασκευή πακτώνεται στο έδαφος σε βάση από σκυρόδεμα, μέσω ειδικών γαλβανιζέ βάσεων. Οι βάσεις πάκτωσης τοποθετούνται στο πέλμα (κάτω πλευρά) των υποστυλωμάτων προς αποφυγή της δημιουργίας υγρασίας. Συνολικά η κατασκευή είναι γαλβανισμένη εν θερμό ώστε να είναι ανθεκτική σε υγρασία και λοιπές καιρικές συνθήκες

ΠΙΣΤΟΠΟΙΗΣΕΙΣ

- Πιστοποίηση κατασκευαστή ISO 9001:2015
- Πιστοποίηση εξοπλισμού EN1176

ΣΥΝΟΔΕΥΤΙΚΑ ΣΤΟΙΧΕΙΑ

- Προσπέκτους
- Όψη & κάτοψη εξοπλισμού και χώρου ασφαλείας
-

Α.Τ.12 - Προμήθεια και τοποθέτηση σύνθετου παιχνιδιού "ΚΑΡΑΒΙ"

Γενικές διαστάσεις

Ύψος	3000mm
Μήκος	4600 mm
Πλάτος	4500 mm

Διαστάσεις χώρου ασφαλείας

Ύψος πτώσης	950 mm
Μήκος	7600 mm
Πλάτος	8500 mm

Γενικά Χαρακτηριστικά

Χρήστες	4 παιδιά
Δραστηριότητες	Ανάβαση, ολίσθηση,
Ηλικιακή ομάδα	1,5+
Καταλληλότητα για ΑΜΕΑ	όχι

ΓΕΝΙΚΗ ΤΕΧΝΙΚΗ ΠΕΡΙΓΡΑΦΗ

Το σύνθετο νηπίων 'Πειρατικό καράβι' απευθύνεται κυρίως σε παιδιά από 1,5 ετών και άνω.

Αποτελείται από επτά υποστυλώματα, τρία μικρά κολωνάκια, ένα τετράγωνο πατάρι, δύο συστήματα τσουλήθρας (L=950mm), μία σκάλα ανόδου και έξι διακοσμητικά πάνελ.

ΤΕΧΝΙΚΗ ΠΕΡΙΓΡΑΦΗ ΕΠΙΜΕΡΟΥΣ ΣΤΟΙΧΕΙΩΝ

ΠΑΤΑΡΙ 2000x2000mm (h=950 mm)

Το πατάρι που στηρίζεται στα επτά (7) υποστυλώματα του πύργου διατομής 95x95mm αποτελείται από τέσσερις (4) ξύλινες δοκούς διαστάσεων μήκους περίπου 2000 οι οποίες στερεώνονται με ειδικά τεμάχια μεταξύ των υποστυλωμάτων. Ανάμεσα στο πλαίσιο που δημιουργούν οι τέσσερις ξύλινοι δοκοί τοποθετούνται σανίδες κατάλληλου μήκους.

ΣΚΑΛΑ ΑΝΟΔΟΥ ΓΙΑ ΠΑΤΑΡΙ (h=950mm)

Η σκάλα ανόδου αποτελείται από τα πλαϊνά, και τα σκαλοπάτια. Τα πλαϊνά αποτελούνται από ξύλα ορθογωνικής διατομής, στα οποία συγκρατούνται με ειδικούς ξύλινους συνδέσμους και ισχυρή κόλλα θαλάσσης τέσσερα σκαλοπάτια πλάτους περίπου 700mm.

ΣΥΣΤΗΜΑ ΤΣΟΥΛΗΘΡΑΣ (ΙΣΙΑ L=2000mm (HPL))

Αποτελείται από την σκάφη, τα πλαϊνά ασφαλείας, την μπάρα κρατήματος, τις κουπαστές και τη βάση.

Η σκάφη έχει μήκος 2000mm, πλάτος 570mm και κατασκευάζεται από GFRP- ενισχυμένος πολυεστέρας με επιμήκεις ίνες υάλου- πάχους 4,5mm. Είναι διαμήκως στραντζαρισμένη στις δύο μεγάλες πλευρές και φέρει σπές μέσω των οποίων βιδώνεται στις κουπαστές με κατάλληλες βίδες. Οι κουπαστές της τσουλήθρας κατασκευάζονται από HPL πάχους 18mm.

Τα πλαϊνά ασφαλείας σχήματος Γ, κατασκευάζονται από HPL πάχους 12mm. Στο κενό μεταξύ των πλαϊνών ασφαλείας και των υποστυλωμάτων προσαρμόζονται δύο ανοξείδωτες σωλήνες Φ27mm σε κάθε πλευρά. Στο άνω μέρος, σε ύψος 750 mm από τη σκάφη, τα πλαϊνά ασφαλείας ενώνονται με την μπάρα κρατήματος κατασκευασμένη από σωλήνα βαρέως τύπου Φ27mm. Η μπάρα κρατήματος και τα πλαϊνά αναγκάζουν το παιδί να βρεθεί σε καθιστή θέση προκειμένου να κατέβει από την τσουλήθρα.

Για την πάκτωση ή τη στήριξη της τσουλήθρας κατασκευάζονται ειδικά τεμάχια προσαρμοζόμενα στην τσουλήθρα.

ΠΙΣΤΟΠΟΙΗΣΕΙΣ

- Πιστοποίηση κατασκευαστή ISO 9001:2015
- Πιστοποίηση εξοπλισμού EN1176

ΣΥΝΟΔΕΥΤΙΚΑ ΣΤΟΙΧΕΙΑ

- Προσπέκτους
- Όψη & κάτοψη εξοπλισμού και χώρου ασφαλείας

Α.Τ.13 - Προμήθεια και τοποθέτηση κούνιας αλουμινίου τύπου φωλιά

Ενδεικτικές Διαστάσεις Οργάνου		Απαιτήσεις ασφαλείας	
Μήκος	~3300 mm	Απαιτούμενος χώρος	~6900 x 3300mm 22,8 m ²
Πλάτος	~2000 mm		~5900 x 3300mm 19,5 m ²
Ύψος	~2250mm	Ελεύθερο ύψος πτώσης	~1200 mm
Πιστοποίηση	EN 1176:2017/1,2	Προτεινόμενη Ηλικιακή ομάδα	1,5+

Το όργανο αποτελείται από :

- (1) Μία αλουμινένια οριζόντια δοκό,
- (4) Τέσσερα υποστυλώματα αλουμινίου,
- (1) Ένα κάθισμα φωλιά με αλυσίδες,
- (2) Δύο χαλύβδινα ελάσματα στήριξης

Περιγραφή

Η οριζόντια δοκός της κούνιας κατασκευάζεται από δοκό αλουμινίου διαστάσεων 100x100mm και πάχους 2,5mm, που φέρει ειδικό προφίλ, με εξωτερική απόδοση αρμού και επιπλέον εσωτερική ενίσχυση. Στηρίζεται σε τέσσερα κεκλιμένα υποστυλώματα, ένα ζεύγος σε κάθε πλευρά, από δοκούς αλουμινίου διαστάσεων

100X100mm και πάχους 2,5mm, όμοιου προφίλ. Η μέθοδος στήριξης της οριζόντιας δοκού με τα κεκλιμένα υποστυλώματα αποτελείται από δύο κατάλληλα διαμορφωμένα χαλύβδινα ελάσματα σε σχήμα τραπεζίου 5mm. Στο κάτω μέρος της δοκού και σε κατάλληλες θέσεις βιδώνονται δύο κουζινέτα από γαλβανισμένο χάλυβα, ειδικά σχεδιασμένα για την ανάρτηση του καθίσματος της κούνιας. Το κάθισμα έχει μορφή φωλιάς διαμέτρου Φ1200mm. Αποτελείται από ένα περιμετρικό στεφάνι από σιδηροσωλήνα, καλυμμένο με σχοινί πολυπροπυλενίου που εσωτερικά φέρει πλέγμα σχοινιών Φ16mm με σχετική ελαστικότητα. Αναρτάται από τα κουζινέτα με τη χρήση ζεύγους γαλβανισμένων αλυσίδων έως ένα σημείο και σχοινού πολυπροπυλενίου στη συνέχεια. Η κούνια προορίζεται για χρήση σε εξωτερικό χώρο.

Το όργανο θα συνοδεύεται από όλα τα απαραίτητα έντυπα για την τοποθέτηση και συντήρηση του (σχέδια με τις διαστάσεις της κατασκευής καθώς και του ελεύθερου χώρου που απαιτείται περιμετρικά, οδηγίες εγκατάστασης, οδηγίες θεμελίωσης και οδηγίες συντήρησης).

ΠΙΣΤΟΠΟΙΗΣΕΙΣ

- Πιστοποίηση κατασκευαστή ISO 9001:2015
- Πιστοποίηση εξοπλισμού EN1176

ΣΥΝΟΔΕΥΤΙΚΑ ΣΤΟΙΧΕΙΑ

- Προσπέκτους

A.T.14 - Προμήθεια και τοποθέτηση δαπέδου ασφαλείας (Πιστοποιημένο βότσαλο κοκομετρίας 4-8)

Προμήθεια και τοποθέτηση βότσαλο κοκομετρίας 4-8 χιλ. για τη δημιουργία ανακρουστικής επιφάνειας πτώσης. Το βότσαλο θα είναι γκρι απόχρωσης και θα έχει τα κάτωθι χαρακτηριστικά :

- Συντελεστής ομοιομορφίας μικρότερο του 3
- Στρογγυλεμένο και πλυμένο, ώστε να ελαχιστοποιείται η παρουσία σωματιδίων λάσπης και αργίλου
- Συμμορφώνεται με τις προδιαγραφές του Ευρωπαϊκού Προτύπου **EN1176-1:2017**

Το υλικό θα επιτρέπει τη φυσική απορροή των υδάτων καθώς δε θα σφραγίζεται το έδαφος από μη υδατοπερατά υλικά. Επιπλέον δεν θα χάνει την ικανότητα απορρόφησης κρούσης και θα χρειάζεται ελάχιστη συντήρηση. Το βότσαλο θα τοποθετείται μέσα σε σκάμματα διαφορετικού βάθους, ανάλογα με την απαίτηση κάθε οργάνου παιδικής χαράς, ανάλογα με τις απαιτήσεις του ύψους πτώσης των εξοπλισμών του παιχνιδιότοπου. Η υψομετρική διαφορά που δημιουργείται από το σκάμμα αποτρέπει τη διασπορά του φυσικού/χαλαρού υλικού στον περιβάλλοντα χώρο. Θα πρέπει να σημειωθεί ότι στη κατώτατη στρώση του σκάμματος θα τοποθετηθεί γεωόφασμα.

ΠΙΣΤΟΠΟΙΗΣΕΙΣ

- Πιστοποιητικό εργαστηριακής δοκιμής αδρανών για βότσαλο κοκομετρίας 4-8

ΣΥΝΟΔΕΥΤΙΚΑ ΣΤΟΙΧΕΙΑ

- Δείγμα σε σακουλάκι 500gr

A.T.15 - Προμήθεια και τοποθέτηση δαπέδου ασφαλείας, πλάκες ασφαλείας με επίστρωση EPDM πάχους 50mm

Προμήθεια και τοποθέτηση δαπέδου ασφαλείας με πλακίδια ασφαλείας διαστάσεων 0,50mX0,50mX50mm, σε οποιοδήποτε χρώμα, με επίστρωση EPDM. Το προϊόν είναι κατασκευασμένο από δύο στρώσεις. Η κάτω στρώση πάχους 40mm, αποτελείται από μίγμα ανακυκλωμένων κόκκων ελαστικού και έγχρωμης πολυουρεθάνης. Η επάνω στρώση, πάχους 10mm αποτελείται από βαμμένους κόκκους φυσικού ελαστικού EPDM. Εν συνεχεία πραγματοποιείται η μεταξύ τους συγκόλληση. Η τοποθέτηση των δαπέδων θα γίνεται με κόλλα πολυουρεθάνης δυο συστατικών και πύρους σύνδεσης.

ΠΙΣΤΟΠΟΙΗΣΕΙΣ

- Πιστοποίηση κατασκευαστή ISO 9001:2015
- Πιστοποίηση Δαπέδου EN1177 & EN71.3

A.T.16 - Προμήθεια και Τοποθέτηση Πληροφοριακής Πινακίδας Εισόδου

Προμήθεια και τοποθέτηση πινακίδας εισόδου η οποία φέρει το σήμα πιστοποίησης καταλληλότητας λειτουργίας της παιδικής χαράς και τις εξής τουλάχιστον πληροφορίες:

- Απαγόρευση εισόδου σε άτομα που δεν συνοδεύουν παιδί.
- Απαγόρευση εισόδου για ζώα συντροφιάς, με εξαίρεση σκύλους – συνοδοί ατόμων με αναπηρία.
- Τις ηλικιακές ομάδες παιδιών για τις οποίες προορίζεται η παιδική χαρά.
- Τηλέφωνα έκτακτης ανάγκης.
- Τηλέφωνα επικοινωνίας με τον υπεύθυνο λειτουργίας της παιδικής χαράς.
- Πληροφόρηση για τον τρόπο υποβολής παραπόνων.
- Προτροπή για διατήρηση της καθαριότητας.
- Τις ώρες λειτουργίας της παιδικής χαράς.

Στην προμήθεια της πινακίδας συμπεριλαμβάνονται και τα απαιτούμενα υλικά και μικροϋλικά για την πλήρη τοποθέτηση της πινακίδας σε σημείο που θα υποδειχθεί από την Αρμόδια Υπηρεσία, με τρόπο ώστε να επιτυγχάνεται και η σταθερότητα της κατασκευής. Η πινακίδα θα χει διαστάσεις 0,80m x 1,20m και θα είναι κατασκευασμένη από αλουμίνιο πάχους 2,5-3,0 mm, η οποία θα είναι καλυμμένη με ανακλαστική μεμβράνη τύπου I (τύπου 3MTM Engineer Grade), η εκτύπωση του πληροφοριακού υλικού θα γίνει σε αυτοκόλλητη αντανακλαστική μεμβράνη με γυάλινα σφαιρίδια, κατάλληλη για πινακίδες σήμανσης (τύπου 3M C11).



(Υπόδειγμα)

A.T.17 - Προμήθεια και τοποθέτηση μεταλλικής περίφραξης ύψους 110cm

Το συνολικό ύψος της περίφραξης θα πρέπει να είναι τουλάχιστον 110cm. Οι φορείς της περίφραξης θα είναι από σωλήνα γαλβανιζέ και θα έχει οριζόντια ή κάθετα στοιχεία από σωλήνα γαλβανιζέ διατομής 1/2". Όπου απαιτείται θα κατασκευάζεται βάση από σκυρόδεμα η οποία θα είναι ικανή για τη στερέωση της μεταλλικής περίφραξης και παράλληλα θα εγκιβωτίζει το πιστοποιημένο βότσαλο για τη χρήση του ως δάπεδο ασφαλείας.

A.T.18 - Προμήθεια και τοποθέτηση πόρτας μεταλλικής περίφραξης ύψους 110cm

Θα κατασκευασθεί πόρτα δίφυλλη περίφραξης ανοίγματος 2μ. Το ύψος της πόρτας θα είναι 110 cm και θα ταιριάζει με την υπόλοιπη περίφραξη, δηλαδή θα κατασκευασθεί από σωλήνα γαλβανιζέ 1". Η πόρτα θα φέρει σύρτη και λουκέτο.

A.T.19 - Προμήθεια και τοποθέτηση εξοπλισμού παιδικής χαράς (Παγκάκι)

Γενικές διαστάσεις: 160x40cm (Παγκάκι με 5 ξύλα, 160cm)

Το παγκάκι θα αποτελείται από δύο (2) βάσεις από χαλυβδοσωλήνες και κάθισμα/πλάτη από ανθεκτική σκληρή ξυλεία, διαστάσεων περίπου 1,06 μ. (μήκος), ενώ η μορφή του θα είναι σύμφωνα με τις οδηγίες επίβλεψης. Αποτελείται από 2 βάσεις και 5 ξύλα (3 στο κάθισμα και 2 στη πλάτη) ενδεικτικής διατομής 100x50x1600mm. Η ένωση των ποδιών και των ξύλων γίνεται με ανοξειδωτες βίδες. Κάθε ξύλο θα είναι επεξεργασμένο με αδιάβροχο βερνίκι, με μυκητοκτόνες και εντομοκτόνες ιδιότητες και υψηλή αντίσταση στους ατμοσφαιρικούς ρύπους και το ηλιακό φώς. Η σύσταση των υλικών επεξεργασίας θα είναι τέτοια ώστε να μη μολύνουν το περιβάλλον, να μην είναι τοξικά για τον άνθρωπο.

A.Τ.20 - Προμήθεια και τοποθέτηση εξοπλισμού παιδικής χαράς (Βρύση)

Γενικές διαστάσεις

Ύψος:	1.000 mm
Πλάτος:	160 mm

Βρύση χαλύβδινη, ο κορμός της οποίας είναι ορθογώνιο παραλληλεπίπεδο με στρογγυλεμένες και λειασμένες γωνίες ύψους 1μ περίπου και βάσης 16cm x16cm περίπου.

Πάνω στον κορμό και σε απόσταση περίπου 75 εκ. από το έδαφος υπάρχει μπουτόν ορειχάλκινο παροχής του νερού ρύθμισης του νερού με χρονοδιακόπτη ροής, (μετά τη χρήση κλείνει αυτόματα). Θα περιλαμβάνει σχάρα αποστράγγισης νερού.

Περιλαμβάνεται η προμήθεια του υλικού, η μεταφορά επί τόπου του έργου, η στήριξη του και η υδραυλική εγκατάσταση έως το σημείο εξόδου της παιδικής χαράς, για τη σύνδεση με το δίκτυο ύδρευσης.



(Ενδεικτική Φωτογραφία)

A.Τ.21 - Εργασίες αποψίλωσης - Καθαρισμού όλου του χώρου και ισοπέδωση επιφάνειας Π.Χ Μονονδρίου

Αφορά πάσης φύσεως χωματοουργικές εργασίες, εργασίες αποψίλωσης και καθαρισμού της ανεπιθύμητης βλάστησης, και καθαρισμού όλου του χώρου της υπό διαμόρφωση παιδικής χαράς και την ισοπέδωση της επιφάνειας για την προετοιμασία τοποθέτησης του εξοπλισμού.

A.Τ.22 - Επιστήλια Φωτιστικά LED τύπου Κερκύρας 60w

Προμήθεια, μεταφορά και τοποθέτηση φωτιστικού κορυφής στύλου τύπου Κερκύρας με κατανομή φωτός 360 μοιρών, επί στύλου 3ων μέτρων, με απόδοση 60w. Ο ιστός θα έχει μήκος 3μ με ενδιάμεσο διακοσμητικό δαχτυλίδι και θα είναι γαλβανισμένος εν θερμώ, ηλεκτροστατικά βαμμένος. Περιλαμβάνονται και τα αγκύρια πάκτωσης του. Στη τιμή περιλαμβάνεται και πάσης φύσεως ηλεκτρολογική εργασία, σύνδεσης των φωτιστικών μεταξύ τους με τις απαραίτητες καλωδιώσεις. Η σύνδεση με τη παροχή του ρεύματος θα γίνει από την αρμόδια υπηρεσία.



(Ενδεικτική Φωτογραφία)

A.T.23 - Επιστήλια Φωτιστικά LED τύπου Πυροφάνι 60w

Προμήθεια, μεταφορά και τοποθέτηση φωτιστικού κορυφής στύλου τύπου Κερκύρας με κατανομή φωτός 360 μοιρών, επί στύλου 3ων μέτρων, με απόδοση 60w. Ο ιστός θα έχει μήκος 3μ με ενδιάμεσο διακοσμητικό δαχτυλίδι και θα είναι γαλβανισμένος εν θερμώ, ηλεκτροστατικά βαμμένος. Περιλαμβάνονται και τα αγκύρια πάκτωσης του. Στη τιμή περιλαμβάνεται και πάσης φύσεως ηλεκτρολογική εργασία, σύνδεσης των φωτιστικών μεταξύ τους με τις απαραίτητες καλωδιώσεις. Η σύνδεση με τη παροχή του ρεύματος θα γίνει από την αρμόδια υπηρεσία.



(Ενδεικτική Φωτογραφία)

A.T.24 - Εργασίες αποψίλωσης - Καθαρισμού όλου του χώρου και ισοπέδωση επιφάνειας Π.Χ Λουκά

Αφορά πάσης φύσεως χωματοουργικές εργασίες, εργασίες αποψίλωσης και καθαρισμού της ανεπιθύμητης βλάστησης, και καθαρισμού όλου του χώρου της υπό διαμόρφωση παιδικής χαράς και την ισοπέδωση της επιφάνειας για την προετοιμασία τοποθέτησης του εξοπλισμού.

A.T.25 - Εργασίες αποξήλωσης παλιών οργάνων και αστικού εξοπλισμού και απομάκρυνση αυτών

Αφορά την εργασία αφαίρεσης και απομάκρυνσης οιοδήποτε μεγέθους ακατάλληλου οργάνου από τον υπό διαμόρφωση χώρο της παιδικής χαράς.

A.T.26 - Επισκευή ξύλινης περίφραξης Καράβου

Στη συγκεκριμένη παιδική χαρά υπάρχει ξύλινη περίφραξη, η οποία όμως χρήζει επισκευών. Περιλαμβάνεται η προμήθεια πάσης φύσεως υλικών (τάβλες, συνδετικά κλπ) και οι εργασίες επισκευής αυτής. Οι τάβλες θα αλλαχθούν στα σημεία τα οποία δεν υπάρχει τρόπος επισκευής τους, (σπασμένες κλπ)

A.T.27 - Επισκευή ξύλινης υπάρχουσας περίφραξης Αυλωνάρι

Στη συγκεκριμένη παιδική χαρά υπάρχει ξύλινη περίφραξη, η οποία όμως χρήζει επισκευών. Περιλαμβάνεται η προμήθεια πάσης φύσεως υλικών (τάβλες, συνδετικά κλπ) και οι εργασίες επισκευής αυτής. Οι τάβλες θα αλλαχθούν στα σημεία τα οποία δεν υπάρχει τρόπος επισκευής τους, (σπασμένες κλπ)

A.T.28 - Προμήθεια και τοποθέτηση πόρτας ξύλινης περίφραξης στη Π.Χ Αυλωνάρι

Θα τοποθετηθεί πόρτα εισόδου στη παιδική χαρά όμοια με την υπάρχουσα περίφραξη.

A.T.29 - Εργασίες αποψίλωσης - Καθαρισμού όλου του χώρου και ισοπέδωση επιφάνειας Π.Χ Αυλωνάρι

Αφορά πάσης φύσεως χωματοουργικές εργασίες, εργασίες αποψίλωσης και καθαρισμού της ανεπιθύμητης βλάστησης, και καθαρισμού όλου του χώρου της υπό διαμόρφωση παιδικής χαράς και την ισοπέδωση της επιφάνειας για την προετοιμασία τοποθέτησης του εξοπλισμού.

A.T.30 - Εργασίες αποψίλωσης - Καθαρισμού όλου του χώρου και ισοπέδωση επιφάνειας Π.Χ Μανδρακίου

Αφορά πάσης φύσεως χωματοουργικές εργασίες, εργασίες αποψίλωσης και καθαρισμού της ανεπιθύμητης βλάστησης, και καθαρισμού όλου του χώρου της υπό διαμόρφωση παιδικής χαράς και την ισοπέδωση της επιφάνειας για την προετοιμασία τοποθέτησης του εξοπλισμού.

A.T.31 - Εργασίες αποψίλωσης - Καθαρισμού όλου του χώρου και ισοπέδωση επιφάνειας Π.Χ Οξύλιθου

Αφορά πάσης φύσεως χωματοургικές εργασίες, εργασίες αποψίλωσης και καθαρισμού της ανεπιθύμητης βλάστησης, και καθαρισμού όλου του χώρου της υπό διαμόρφωση παιδικής χαράς και την ισοπέδωση της επιφάνειας για την προετοιμασία τοποθέτησης του εξοπλισμού.

A.T.32 - Επίστρωση ελεύθερου χώρου παιχνιδιού με έτοιμο χλοοτάπητα, (συμπεριλαμβανόμενης της υπόβασης)

Συνθετικός χλοοτάπητας από μονόκλωνη ίνα πολυαιθυλενίου ύψους 28mm, υδατοπερατός, ανθεκτικός στην υπεριώδη ακτινοβολία, 8.300 dTex, συνολικού βάρους 2.225gr/m², κατάλληλος για υπαίθριους χώρους. Περιλαμβάνεται η εργασία τοποθέτησης, η προμήθεια του υλικού και τα πάσης φύσεως υλικά για την έντεχνη τοποθέτηση του, όπως κόλλες.

A.T.33 - Εργασίες αποξήλωσης παλαιού κατεστραμμένου δαπέδου ασφαλείας και απομάκρυνση αυτού

Αφορά την εργασία αφαίρεσης και απομάκρυνσης οιοδήποτε μεγέθους ακατάλληλου δαπέδου ασφαλείας από τον υπό διαμόρφωση χώρο της παιδικής χαράς. Εάν απαιτηθεί να ξυθεί από υπολείμματα κόλλας η επιφάνεια σκυροδέματος θα πραγματοποιηθεί και αυτή η εργασία.

A.T.34 - Εργασίες αποψίλωσης - Καθαρισμού όλου του χώρου και ισοπέδωση επιφάνειας Π.Χ Πλατάνας

Αφορά πάσης φύσεως χωματοургικές εργασίες, εργασίες αποψίλωσης και καθαρισμού της ανεπιθύμητης βλάστησης, και καθαρισμού όλου του χώρου της υπό διαμόρφωση παιδικής χαράς και την ισοπέδωση της επιφάνειας για την προετοιμασία τοποθέτησης του εξοπλισμού.

Τα πιστοποιητικά και τα συνοδευτικά στοιχεία των ειδών, όπου ζητείται στη παρούσα μελέτη, προσκομίζονται κατά το στάδιο υποβολής των προσφορών επί ποινή αποκλεισμού.

ΘΕΩΡΗΘΗΚΕ

Αλιβέρι, 31/08/2020

Η αναπλ. Προϊσταμένη

Η Συντάξασα

ΧΡΥΣΑΝΘΗ ΖΑΧΙΔΟΥ

Π.Ε 4/Α΄

ΑΓΓΕΛΙΚΗ ΤΟΛΙΖΑ

Π.Ε 3/Α΄



ΕΛΛΗΝΙΚΗ ΔΗΜΟΚΡΑΤΙΑ

**ΠΕΡΙΦΕΡΕΙΑ ΣΤΕΡΕΑΣ
ΕΛΛΑΔΑΣ**

ΝΟΜΟΣ ΕΥΒΟΙΑΣ

ΔΗΜΟΣ ΚΥΜΗΣ ΑΛΙΒΕΡΙΟΥ

Ταχ.Δ/νση : Παπανικολάου 13-15

Ταχ.Κωδ: 34500, Αλιβέρι

Τηλ: 22233 50243

Fax : 22233 50237

Email: zaxri@0902.syzefxis.gov.gr

Πληροφορίες : Χρ. Ζαχίδου

**ΤΙΤΛΟΣ : ΠΡΟΜΗΘΕΙΑ ΚΑΙ
ΤΟΠΟΘΕΤΗΣΗ**

**ΕΞΟΠΛΙΣΜΟΥ ΓΙΑ ΤΗΝ
ΑΝΑΒΑΘΜΙΣΗ**

**ΠΑΙΔΙΚΩΝ ΧΑΡΩΝ ΤΟΥ ΔΗΜΟΥ
ΚΥΜΗΣ**

-ΑΛΙΒΕΡΙΟΥ

ΧΡΗΜΑΤΟΔΟΤΗΣΗ:ΠΡΟΓΡΑΜΜΑ

ΦΙΛΟΔΗΜΟΣ ΙΙ & ΙΔ.ΠΟΡΟΙ

ΣΥΓΓΡΑΦΗ ΥΠΟΧΡΕΩΣΕΩΝ

Άρθρο 1ο : Αντικείμενο προμήθειας

Η παρούσα μελέτη αφορά στην προμήθεια και τοποθέτηση εξοπλισμού και, συγκεκριμένα, οργάνων, δαπέδων ασφαλείας (βότσαλο) και πλάκες συνθετικού δαπέδου ασφαλείας, αστικού εξοπλισμού και οτιδήποτε άλλο είναι απαραίτητο για την ασφαλή λειτουργία των παιδικών χαρών των δέκα υφιστάμενων παιδικών χαρών, εντός των γεωγραφικών ορίων του Δήμου. Η παράδοση και εγκατάσταση θα γίνει στις διάφορες παιδικές χαρές του Δήμου Κύμης Αλιβερίου, στις ακριβείς θέσεις που θα υποδειχθούν επί τόπου από την Υπηρεσία, αφού ο ανάδοχος, με δική του ευθύνη, ελέγξει τις απαιτούμενες αποστάσεις ασφαλείας.

- Ο ενδεικτικός προϋπολογισμός της μελέτης ο οποίος ανέρχεται συνολικά σε **314.619,20 €**, περιλαμβάνει επιλέξιμες δαπάνες του προγράμματος χρηματοδότησης «ΦΙΛΟΔΗΜΟΣ ΙΙ», το ποσό χρηματοδότησης ανέρχεται σε 228.000,00 € με Φ.Π.Α. και θα βαρύνει τον Κ.Α.:64-7135.002 του προϋπολογισμού έτους 2020. Οι μη επιλέξιμες δαπάνες ανέρχονται σε 86.619,20 € με Φ.Π.Α, οι οποίες θα καλυφθούν από Ιδίους Πόρους και θα βαρύνουν τον ΚΑ 15-7135.003.

Οι μη επιλέξιμες δαπάνες ανέρχονται σε 86.619,20 € με Φ.Π.Α, οι οποίες θα καλυφθούν από Ιδίους Πόρους.

ΑΡΘΡΟ 2ο - Ισχύουσες διατάξεις

Η ανάθεση και εκτέλεση της σύμβασης διέπεται από την κείμενη νομοθεσία και τις κατ' εξουσιοδότηση αυτής εκδοθείσες κανονιστικές πράξεις, όπως ισχύουν και ιδίως:

1. του ν. 4412/2016 (Α' 147) "Δημόσιες Συμβάσεις Έργων, Προμηθειών και Υπηρεσιών (προσαρμογή στις Οδηγίες 2014/24/ΕΕ και 2014/25/ΕΕ)"
2. του ν. 4270/2014 (Α' 143) «Αρχές δημοσιονομικής διαχείρισης και εποπτείας (ενσωμάτωση της Οδηγίας 2011/85/ΕΕ) – δημόσιο λογιστικό και άλλες διατάξεις»,
3. του ν. 4250/2014 (Α' 74) «Διοικητικές Απλουστεύσεις - Καταργήσεις, Συγχωνεύσεις Νομικών Προσώπων και Υπηρεσιών του Δημοσίου Τομέα-Τροποποίηση Διατάξεων του π.δ. 318/1992 (Α'161) και λοιπές ρυθμίσεις» και ειδικότερα τις διατάξεις του άρθρου 1,
4. της παρ. Ζ του Ν. 4152/2013 (Α' 107) «Προσαρμογή της ελληνικής νομοθεσίας στην Οδηγία 2011/7 της 16.2.2011 για την καταπολέμηση των καθυστερήσεων πληρωμών στις εμπορικές συναλλαγές»,
5. του ν. 4013/2011 (Α' 204) «Σύσταση ενιαίας Ανεξάρτητης Αρχής Δημοσίων Συμβάσεων και Κεντρικού Ηλεκτρονικού Μητρώου Δημοσίων Συμβάσεων...», και την 57654/22-5-2017 απόφαση Υπ. Οικονομίας & Ανάπτυξης (ΦΕΚ 1781/23-5-2017 τεύχος Β') «Ρύθμιση ειδικότερων θεμάτων λειτουργίας και διαχείρισης του Κεντρικού Ηλεκτρονικού Μητρώου Δημοσίων Συμβάσεων (ΚΗΜΔΗΣ) του Υπουργείου Οικονομίας και Ανάπτυξης»,
6. της Απόφασης Υπ. Οικονομίας & Ανάπτυξης 56902/215/19.05.2017 (ΦΕΚ 1924/02.06.2017 τεύχος Β') με την οποία ρυθμίζονται οι τεχνικές λεπτομέρειες και διαδικασίες λειτουργίας του Εθνικού Συστήματος Ηλεκτρονικών Δημοσίων Συμβάσεων (Ε.Σ.Η.ΔΗ.Σ.),
7. του ν. 3861/2010 (Α' 112) «Ενίσχυση της διαφάνειας με την υποχρεωτική ανάρτηση νόμων και πράξεων των κυβερνητικών, διοικητικών και αυτοδιοικητικών οργάνων στο διαδίκτυο "Πρόγραμμα Διαύγεια" και άλλες διατάξεις»,
8. του π.δ. 80/2016 (Α' 145) "Ανάληψη υποχρεώσεων από τους Διατάκτες",
9. των σε εκτέλεση των ανωτέρω νόμων εκδοθεισών κανονιστικών πράξεων, των λοιπών διατάξεων που αναφέρονται ρητά ή απορρέουν από τα οριζόμενα στα συμβατικά τεύχη της παρούσας, καθώς και του συνόλου των διατάξεων του ασφαλιστικού, εργατικού, κοινωνικού, περιβαλλοντικού και φορολογικού δικαίου που διέπει την ανάθεση και εκτέλεση της παρούσας σύμβασης, έστω και αν δεν αναφέρονται ρητά παραπάνω.
10. Την αριθ. 30681/07-08-2014 Εγκύκλιο αριθ. 44 του Υπουργού Εσωτερικών αναφορικά με την εφαρμογή της αριθ. 27934/11-07-2014 απόφασης.
11. Την αριθ. 7244/13-03-2018 πρόσκληση του Υπουργείου Εσωτερικών για υποβολή αιτήσεων χρηματοδότησης στο πρόγραμμα «ΦΙΛΟΔΗΜΟΣ II»
12. Την αριθ. 23251/25-05-2018 1^η Τροποποίηση της Πρόσκλησης
13. Την υπ' αριθ' 59430/25-10-2018 Ένταξη της Πράξης με τίτλο 'ΠΡΟΜΗΘΕΙΑ ΚΑΙ ΤΟΠΟΘΕΤΗΣΗ ΕΞΟΠΛΙΣΜΟΥ ΓΙΑ ΑΝΑΒΑΘΜΙΣΗ ΠΑΙΔΙΚΩΝ ΧΑΡΩΝ ΤΟΥ ΔΗΜΟΥ ΚΥΜΗΣ ΑΛΙΒΕΡΙΟΥ' στο πρόγραμμα «ΦΙΛΟΔΗΜΟΣ II» με ποσό 228.000,00 €.
14. Την αριθ. 265/2018 απόφαση Δημοτικού Συμβουλίου περί αποδοχής της πράξης ένταξης στο πρόγραμμα «ΦΙΛΟΔΗΜΟΣ II»

Άρθρο 3^ο- Συμβατικά στοιχεία

Τα στοιχεία της σύμβασης τα οποία θα προσαρτηθούν σ' αυτήν, είναι :

- Η Διακήρυξη του Ηλεκτρονικού Διαγωνισμού.
- Ο Προϋπολογισμός Προσφοράς- Οικονομική προσφορά του αναδόχου
- Η Συγγραφή Υποχρεώσεων, η Τεχνική έκθεση και Οι Τεχνικές Προδιαγραφές
- Τα πλήρη τεχνικά περιγραφικά και κατασκευαστικά στοιχεία της προσφοράς του αναδόχου.
- Ο ενδεικτικός Προϋπολογισμός της Υπηρεσίας.

Άρθρο 4^ο- Προσφορές – Τεχνικές προδιαγραφές

Προσφορά γίνεται δεκτή για το σύνολο των ειδών που αναφέρονται στον ενδεικτικό προϋπολογισμό της προμήθειας.

Οι ενδιαφερόμενοι είναι αποκλειστικά υπεύθυνοι για την ορθή σύνταξη των προσφορών τους βασιζόμενοι στα στοιχεία της μελέτης. Το τεύχος των Τεχνικών Προδιαγραφών αποτελεί αναπόσπαστο κομμάτι της μελέτης και ισχύουν απόλυτα τα όσα περιγράφονται σε αυτό και όλες οι απαιτήσεις που περιλαμβάνονται.

Άρθρο 5^ο Τρόπος εκτέλεσης της προμήθειας

Η εκτέλεση της προμήθειας αυτής θα πραγματοποιηθεί με Ηλεκτρονικό Ανοικτό Διαγωνισμό άνω των ορίων (ΕΣΗΔΗΣ), σύμφωνα με την ισχύουσα νομοθεσία, με ψηφιακά υπογεγραμμένες προσφορές και με κριτήριο

κατακύρωσης την χαμηλότερη τιμή. Η προσφερόμενη τιμή θα περιέχει όλους τους νόμιμους φόρους και κρατήσεις.

Άρθρο 6° Σύμβαση- διάρκεια-παρατάσεις

Μετά την επέλευση των εννόμων αποτελεσμάτων της απόφασης κατακύρωσης, η αναθέτουσα αρχή προσκαλεί τον ανάδοχο να προσέλθει για την υπογραφή του συμφωνητικού, σύμφωνα με τις προθεσμίες που ορίζει η νομοθεσία.

Η σύμβαση τίθεται σε ισχύ από της υπογραφής του σχετικού συμφωνητικού και την κατάθεση της εγγύησης καλής εκτέλεσης, και η διάρκεια ισχύος της είναι εκατόν ογδόντα (180) **ημερολογιακές ημέρες**. Τα προς προμήθεια είδη θα παραδοθούν και θα εγκατασταθούν στην τελική τους θέση στα σημεία που θα υποδεικνύονται από το την Αρμόδια Υπηρεσία του Δήμου (βάσει της μελέτης) και σε πλήρη λειτουργία το ανώτερο εντός του παραπάνω χρονικού διαστήματος.

Η σύμβαση συντάσσεται με βάση τους όρους της διακήρυξης και περιλαμβάνει όλα τα στοιχεία της προμήθειας.

Ο συμβατικός χρόνος παράδοσης των υλικών μπορεί να παρατείνεται, πριν από τη λήξη του αρχικού συμβατικού χρόνου παράδοσης, υπό τις προϋποθέσεις του άρθρου 206 του ν. 4412/2016. Στην περίπτωση που το αίτημα υποβάλλεται από τον ανάδοχο και η παράταση χορηγείται χωρίς να συντρέχουν λόγοι ανωτέρας βίας ή άλλοι ιδιαιτέρως σοβαροί λόγοι που καθιστούν αντικειμενικώς αδύνατη την εμπρόθεσμη παράδοση των συμβατικών ειδών επιβάλλονται οι κυρώσεις του άρθρου 207 του ν. 4412/2016.

Εάν λήξει ο συμβατικός χρόνος παράδοσης, χωρίς να υποβληθεί εγκαίρως αίτημα παράτασης ή, εάν λήξει ο παραταθείς, κατά τα ανωτέρω, χρόνος, χωρίς να παραδοθεί το υλικό, ο ανάδοχος κηρύσσεται έκπτωτος.

Άρθρο 7°: Εγγύηση συμμετοχής , καλής εκτέλεσης και καλής λειτουργίας της σύμβασης

7.1 για την συμμετοχή στη διαγωνιστική διαδικασία απαιτείται η προσκόμιση **εγγυητικής επιστολής συμμετοχής**, ύψους δύο τοις εκατό (2%) επί του προϋπολογισμού της παρούσας, προ του ΦΠΑ, ήτοι (253.725,16€Χ0,02=) **πέντε χιλιάδες εβδομήντα τέσσερα ευρώ και πενήντα λεπτά (5.074,50€)**. Η εγγυητική επιστολή αυτή αναγράφει ορθώς όλα τα προβλεπόμενα στο άρθρο 72 του ν 4412/16 και επιστρέφεται όπως προβλέπεται από την ισχύουσα νομοθεσία. Η εγγύηση συμμετοχής πρέπει να ισχύει τουλάχιστον για τριάντα (30) ημέρες μετά τη λήξη του χρόνου ισχύος της προσφοράς δηλ. να έχει ισχύ για (120) εκατόν ημέρες από την επόμενη διενέργειας του διαγωνισμού.

7.2 Για την υπογραφή της σύμβασης απαιτείται η παροχή **εγγύησης καλής εκτέλεσης**, σύμφωνα με το άρθρο 72 παρ. 1 β) του ν. 4412/2016, το ύψος της οποίας ανέρχεται σε **ποσοστό πέντε επί τοις εκατό (5%) επί της αξίας της σύμβασης**, εκτός ΦΠΑ, και κατατίθεται κατά την υπογραφή της σύμβασης. Η εγγύηση καλής εκτέλεσης καταπίπτει σε περίπτωση παράβασης των όρων της σύμβασης, όπως αυτή ειδικότερα ορίζει.

Η εγγύηση καλής εκτέλεσης επιστρέφεται στο σύνολό της μετά την οριστική ποσοτική και ποιοτική παραλαβή του αντικειμένου της σύμβασης. Εάν στο πρωτόκολλο οριστικής ποιοτικής και ποσοτικής παραλαβής αναφέρονται παρατηρήσεις ή υπάρχει εκπρόθεσμη παράδοση, η επιστροφή της ως άνω εγγύησης γίνεται μετά την αντιμετώπιση των παρατηρήσεων και του εκπροθέσμου.

Η εγγύηση καλής εκτέλεσης της σύμβασης προμήθειας πρέπει να έχει ισχύ **δύο μήνες μετά τον συμβατικό χρόνο για την περαίωση της προμήθειας** (σύμφωνα με τις διατάξεις του άρθρου 72, του ν.4412/16). Τυχόν χρονικές παρατάσεις ισχύος της σύμβασης θα πρέπει να καλύπτονται με την αντίστοιχη παράταση της εγγύησης.

Κατά τα λοιπά ισχύουν όσα αναφέρονται στα άρθρα 72 και 215 του ν. 4412/2016

Άρθρο 8°: Ποινικές ρήτρες – Έκπτωση του αναδόχου- επίλυση διαφορών- πλημμελής κατασκευή

8.1 Ο ανάδοχος κηρύσσεται υποχρεωτικά έκπτωτος από την ανάθεση που έγινε στο όνομα του και από κάθε δικαίωμα που απορρέει από αυτήν, με απόφαση του αρμοδίου αποφαινόμενου οργάνου, ύστερα από γνωμοδότηση του αρμόδιου οργάνου:

α) στην περίπτωση της **παραγράφου 5 του άρθρου 105** του ν 4412/16,

β) εφόσον δε φόρτωσε, παρέδωσε ή αντικατέστησε τα συμβατικά υλικά ή δεν επισκεύασε αυτά μέσα στον συμβατικό χρόνο ή στον χρόνο παράτασης που του δόθηκε, σύμφωνα με όσα προβλέπονται στο **άρθρο 206** του ν 4412/16,

8.2 Στην περίπτωση παράτασης του συμβατικού χρόνου παράδοσης συνεπεία λόγων ανωτέρας βίας ή άλλων ιδιαίτερως σοβαρών λόγων που καθιστούν αντικειμενικώς αδύνατη την εμπρόθεσμη παράδοση των συμβατικών ειδών, δεν επιβάλλονται κυρώσεις. Σε κάθε άλλη περίπτωση παράτασης του συμβατικού χρόνου παράδοσης, επιβάλλονται οι **κυρώσεις** που προβλέπονται στο [άρθρο 207](#) του ν 4412/16 για εκπρόθεσμη παράδοση προμήθειας.

8.3 Εάν λήξει ο συμβατικός χρόνος παράδοσης, χωρίς να υποβληθεί εγκαίρως αίτημα παράτασης ή, εάν λήξει ο παραταθείς, κατά τα ανωτέρω, χρόνος, χωρίς να παραδοθεί το υλικό, ο προμηθευτής κηρύσσεται **έκπτωτος**.

Άρθρο 9° : Ευθύνες και υποχρεώσεις αναδόχου

Για κάθε ατύχημα ή δυστύχημα στο προσωπικό του αναδόχου ή στον ίδιο ή σε τρίτους που προκαλείται κατά την διάρκεια των εργασιών τοποθέτησης των ειδών στους χώρους του Δήμου, βαρύνεται αποκλειστικά ο ανάδοχος.

Επίσης τα απαιτούμενα για την προμήθεια των ειδών μέσα, τα υλικά και τα μηχανήματα για την εναπόθεσή τους στους χώρους που θα υποδείξει ο Δήμος, καθώς και το απαιτούμενο εργατοτεχνικό προσωπικό για την φορτοεκφόρτωση, μεταφορά, αποξήλωση, απομάκρυνση και απόρριψη τυχόν ακατάλληλου εξοπλισμού και την τοποθέτηση των παραπάνω ειδών βαρύνουν αποκλειστικά τον ανάδοχο.

Επίσης τον ανάδοχο θα βαρύνει η ευθύνη τήρησης των μέτρων ασφαλείας των χώρων στους οποίους θα γίνεται η προμήθεια και τοποθέτηση των ειδών, με κλείσιμο του χώρου με προστατευτικό πλέγμα, φύλαξη κλπ, ή οποιοδήποτε άλλο πρόσφορο μέτρο ασφαλείας.

Επισημαίνεται ότι ο ανάδοχος θα πρέπει να έχει λάβει υπόψη του κατά την σύνταξη της προσφοράς τις γενικές και τοπικές συνθήκες για την εκτέλεση της προμήθειας, ήτοι τον τόπο παράδοσης των προς προμήθεια ειδών, τις απαιτούμενες με κάθε μέσο μεταφορές, τη διάθεση, τη διαχείριση, αποξήλωση, απομάκρυνση και απόρριψη, αλλά και την εναπόθεση των υλικών, την κατάσταση των δρόμων, τις καιρικές συνθήκες, και οποιοσδήποτε άλλες τοπικές ειδικές και γενικές συνθήκες, τα όποια ζητήματα προκύψουν τα οποία με οποιονδήποτε τρόπο μπορούν να επηρεάσουν το κόστος της προμήθειας και ότι η προμήθεια θα εκτελεστεί σύμφωνα με την σύμβαση, με την οποία υποχρεούται να συμμορφωθεί ο ανάδοχος.

Άρθρο 10°- Πληρωμή Αναδόχου

1. Η πληρωμή του προμηθευτή θα γίνει, κατά τα οριζόμενα του Ν.4412/2016, με την εξόφληση του 100% της αξίας του κάθε τιμολογίου, όπως συμφωνηθεί με την Υπηρεσία, μετά την οριστική παραλαβή των υλικών τμηματικά ανά παιδική χαρά, αφού υπογραφούν τα σχετικά πρωτόκολλα ποσοτικής και ποιοτικής παραλαβής από την αρμόδια επιτροπή και εκδοθεί χρηματικό ένταλμα πληρωμής

2. Όλα τα δικαιολογητικά πληρωμής ελέγχονται από την αρμόδια υπηρεσία του Δήμου και είναι τα εξής:

α) Πρωτόκολλο ποσοτικής και ποιοτικής παραλαβής

β) Αποδεικτικό εισαγωγής του υλικού στην αποθήκη του φορέα (ή στην τελική θέση που θα υποδείξει η Υπηρεσία - Παιδική Χαρά).

γ) Τιμολόγιο του προμηθευτή

δ) Πιστοποιητικά Φορολογικής Ενημερότητας και Ασφαλιστικής Ενημερότητας σύμφωνα με τις κείμενες διατάξεις.

3. Ο προμηθευτής υπόκειται σε όλες τις νόμιμες κρατήσεις που ορίζονται, εκτός του Φ.Π.Α. με τον οποίο βαρύνεται ο Δήμος.

4. Οι τιμές μονάδας του συμβατικού τιμολογίου είναι σταθερές και αμετάβλητες σε όλη τη διάρκεια της προμήθειας και για κανένα λόγο και σε καμία αναθεώρηση δεν υπόκεινται.

5. Η πληρωμή θα πραγματοποιηθεί τμηματικά ανά παιδική χαρά.

ΑΡΘΡΟ 11°- Κανόνες απόδειξης ποιοτικής επιλογής

Απαραίτητη είναι επί ποινή αποκλεισμού η κατάθεση δειγμάτων στην Υπηρεσία, με την προσκόμιση του έντυπου φακέλου συμμετοχής εντός τριών ημερών από την καταληκτική ημερομηνία υποβολής των προσφορών, στο πρωτόκολλο του Δήμου. Θα πρέπει να προσκομισθούν από όλους τους διαγωνιζόμενους δείγματα όπου ζητείται στο τεύχος της μελέτης.

Τα συγκεκριμένα δείγματα θα πρέπει να προσκομισθούν σε συσκευασία σφραγισμένη με ευκρινώς αναφερόμενα τα στοιχεία του συμμετέχοντα και του διαγωνισμού. Τα δείγματα θα επιστραφούν μετά την ολοκλήρωση της διαγωνιστικής διαδικασίας. Στον ηλεκτρονικό φάκελο συμμετοχής τους οι διαγωνιζόμενοι θα πρέπει επί ποινή αποκλεισμού να καταθέσουν υπ. δήλωση ότι με τον έντυπο φάκελο θα καταθέσουν και τα ζητούμενα δείγματα.

ΑΡΘΡΟ 12^ο- Κριτήρια Επιλογής

Καταλληλότητα άσκησης επαγγελματικής δραστηριότητας

Οι οικονομικοί φορείς που συμμετέχουν στη διαδικασία σύναψης της παρούσας σύμβασης απαιτείται να ασκούν επαγγελματική δραστηριότητα συναφή με το αντικείμενο των προς παροχή υπηρεσιών.

Ειδικότερα κάθε συμμετέχων θα πρέπει να:

Είναι εγγεγραμμένος στο οικείο επαγγελματικό ή εμπορικό μητρώο κατά τα οριζόμενα στο παράρτημα XI του προσαρτήματος Α' του Ν. 4412/2016.

Οικονομική και χρηματοοικονομική επάρκεια

Όσον αφορά την οικονομική και χρηματοοικονομική επάρκεια για την παρούσα διαδικασία σύναψης σύμβασης, οι οικονομικοί φορείς θα πρέπει:

- Να διαθέτουν κύκλο εργασιών των τριών τελευταίων διαχειριστικών χρήσεων (αθροιστικά) ίσο με τον προϋπολογισμό της παρούσας (χωρίς ΦΠΑ).
- Να διαθέτουν ασφαλιστική κάλυψη έναντι αστικής ευθύνης, τουλάχιστον ίσης με το ποσό του προϋπολογισμού της παρούσας (χωρίς ΦΠΑ).
- Να διαθέτουν βεβαίωση πιστοληπτικής ικανότητας ύψους τουλάχιστον το 50% του προϋπολογισμού πλέον Φ.Π.Α. από τράπεζα ή άλλο πιστοδοτικό οργανισμό. Γίνονται δεκτές οι βεβαιώσεις πιστοληπτικής ικανότητας που εκδίδει το ΕΤΑΑ-ΤΣΜΕΔΕ.

Τεχνική και επαγγελματική ικανότητα

Όσον αφορά στην τεχνική και επαγγελματική ικανότητα για την παρούσα διαδικασία σύναψης σύμβασης, οι οικονομικοί φορείς απαιτείται κατ' ελάχιστον:

- κατά τη διάρκεια των τελευταίων τριών (3) ετών, να έχουν εκτελέσει συμβάσεις του συγκεκριμένου τύπου, συνολικής αξίας τουλάχιστον ίσης με τον προϋπολογισμό της παρούσας (χωρίς ΦΠΑ)
- να διαθέτουν κατάλληλη οργάνωση, δομή και μέσα, προκειμένου να ανταπεξέλθει με επιτυχία στις απαιτήσεις της δημοπρατούμενης σύμβασης και συγκεκριμένα:
- Να διαθέτουν εργατοτεχνικό προσωπικό τουλάχιστον δέκα (10) άτομα, εκ των οποίων τουλάχιστον δύο (2) άτομα να έχουν εκπαιδευθεί για την ασφαλή λειτουργία των παιχνιδότοπων. Επίσης να διαθέτουν και να ορίσουν, τουλάχιστον ένα (1) άτομο Γεωπόνου ή Πολιτικού Μηχανικό, ή Αρχιτέκτονα ή άλλης σχετικής ειδικότητας, ο οποίος θα είναι υπεύθυνος για την εκτέλεση της σύμβασης.
- Να διαθέτουν κατάλληλο εξοπλισμό αποτελούμενο από τουλάχιστον δύο (2) φορτηγά οχήματα: ένα (1) για τη μεταφορά προσωπικού και μηχανημάτων και ένα (1) φορτηγό για τη μεταφορά των προϊόντων στους προς επέμβαση χώρους.

Πρότυπα διασφάλισης ποιότητας, πρότυπα περιβαλλοντικής διαχείρισης και πρότυπα υγείας και ασφάλειας στην εργασία

Οι διαγωνιζόμενοι θα πρέπει να διαθέτουν :

- Πιστοποιητικό ISO 9001:2015 (ή ισοδύναμο), εν ισχύ, για τη διασφάλιση ποιότητας, που έχει εκδοθεί από πιστοποιημένο οργανισμό, με πεδίο πιστοποίησης την κατασκευή παιδικών χαρών.
- Πιστοποιητικό ISO 14001:2015 (ή ισοδύναμο) εν ισχύ, για την εφαρμογή συστήματος περιβαλλοντικής διαχείρισης, που έχει εκδοθεί από πιστοποιημένο οργανισμό για τους διαγωνιζόμενους με εγκατάσταση στην Ελλάδα ή αντίστοιχο, με πεδίο πιστοποίησης την κατασκευή παιδικών χαρών.
- Πιστοποιητικό ΕΛΟΤ 1801:2008 ή OHSAS 18001:2007 (ή ισοδύναμο) εν ισχύ, για την ασφάλεια και την υγιεινή στην εργασία, που έχει εκδοθεί από πιστοποιημένο οργανισμό, με πεδίο πιστοποίησης την κατασκευή παιδικών χαρών

Τα σχετικά αποδεικτικά μέσα για όλα τα ανωτέρω θα αναφέρονται αναλυτικά στη διακήρυξη του διαγωνισμού.

Οι συμμετέχοντες οικονομικοί φορείς μπορούν, όσον αφορά την πλήρωση των προϋποθέσεων της κριτηρίων της Οικονομικής και χρηματοοικονομικής επάρκειας και της Τεχνικής και Επαγγελματικής Ικανότητας του παρόντος άρθρου, να στηρίζονται στις ικανότητες άλλων φορέων, ασχέτως της νομικής φύσης των δεσμών τους με αυτούς. Στην περίπτωση αυτή, αποδεικνύουν ότι θα έχουν στη διάθεσή τους αναγκαίους πόρους, με την προσκόμιση της σχετικής δέσμευσης των φορέων στην ικανότητα των οποίων στηρίζονται. Η σχετική δέσμευση αποδεικνύεται είτε με υπεύθυνη δήλωση του Ν. 1599/86 (του νομίμου εκπροσώπου του τρίτου) ή με συμβολαιογραφική πράξη ή με ιδιωτικό συμφωνητικό.

Ειδικότερα, οι οικονομικοί φορείς, μπορούν να στηρίζονται στις ικανότητες άλλων φορέων, μόνο, εάν οι τελευταίοι θα εκτελέσουν τις εργασίες ή τις υπηρεσίες για τις οποίες απαιτούνται οι συγκεκριμένες ικανότητες. Υπό τους ίδιους όρους οι ενώσεις οικονομικών φορέων μπορούν να στηρίζονται στις ικανότητες των συμμετεχόντων στην ένωση ή άλλων φορέων.

ΑΡΘΡΟ 13^ο- Κριτήρια Επιλογής

Υλικά που δεν πληρούν τις περιγραφές του τεύχους των αναλυτικών τεχνικών προδιαγραφών δεν θα παραλαμβάνονται. Για την εξασφάλιση της ποιότητας θα πρέπει να κατατεθούν σε επίπεδο προσφοράς επί ποινή αποκλεισμού τα εξής δικαιολογητικά που συνοδεύουν την Τεχνική Προσφορά του Διαγωνιζόμενου:

- Δήλωση του διαγωνιζόμενου, η οποία θα αναφέρει τους οίκους κατασκευής των οργάνων παιδικής χαράς και των δαπέδων ασφαλείας (βότσαλο - πλακίδια συνθετικού δαπέδου ασφαλείας).
- Δήλωση αποδοχής από του κατασκευαστικούς οίκους ή από τους εμπορικούς αντιπροσώπους των οργάνων παιδικής χαράς και των δαπέδων ασφαλείας σε περίπτωση εισαγόμενων.
- Δείγματα όπου ορίζει το τεύχος της μελέτης
- Οποιοδήποτε άλλο έγγραφο αναφέρεται στη Μελέτη, (Πιστοποιητικά EN, Τεχνικά Φυλλάδια, Πιστοποιητικά Διασφάλισης Ποιότητας ISO 9001 κατασκευαστών, κλπ), όπου ζητείται στο τεύχος της μελέτης.

ΘΕΩΡΗΘΗΚΕ

Αλιβέρι, 31/08/2020

Η Συντάξασα

Η αναπλ. Προϊσταμένη

ΧΡΥΣΑΝΘΗ ΖΑΧΙΔΟΥ

ΑΓΓΕΛΙΚΗ ΤΟΛΙΖΑ

Π.Ε 4/Α΄

Π.Ε 3/Α΄