



ΕΛΛΗΝΙΚΗ ΔΗΜΟΚΡΑΤΙΑ

ΔΗΜΟΣ ΚΥΜΗΣ ΑΛΙΒΕΡΙΟΥ

ΣΧΕΔΙΑΣΜΟΣ ΚΑΙ ΔΡΑΣΕΙΣ ΠΟΛΙΤΙΚΗΣ
ΠΡΟΣΤΑΣΙΑΣ ΓΙΑ ΤΗΝ ΑΝΤΙΜΕΤΩΠΙΣΗ ΚΙΝΔΥΝΩΝ
ΑΠΟ ΤΗΝ ΕΚΔΗΛΩΣΗ ΣΕΙΣΜΙΚΩΝ ΦΑΙΝΟΜΕΝΩΝ

ΓΡΑΦΕΙΟ ΠΟΛΙΤΙΚΗΣ ΠΡΟΣΤΑΣΙΑΣ



ΠΕΡΙΕΧΟΜΕΝΑ

	ΠΕΡΙΕΧΟΜΕΝΑ	5
1.	ΕΙΣΑΓΩΓΗ	6
1.1	Γενικά Στοιχεία Δήμου	6
1.2	Γραφείο Πολιτικής Προστασίας Δήμου Κύμης - Αλιβερίου	10
1.3	Συντονιστικό Τοπικό Όργανο (ΣΤΟ)	10
1.4	Γενικά στοιχεία περί σεισμικών φαινομένων	11
1.5	Δυναμικό και Μέσα Πολιτικής Προστασίας	16
1.6	Βασικές Απαιτήσεις Σχεδίασης	18
1.7	Χάρτης Σεισμικής Επικινδυνότητας	19
2.	ΜΝΗΜΟΝΙΟ ΕΝΕΡΓΕΙΩΝ ΔΗΜΟΥ ΚΥΜΗΣ - ΑΛΙΒΕΡΙΟΥ ΓΙΑ ΤΗΝ ΑΝΤΙΜΕΤΩΠΙΣΗ ΕΚΤΑΚΤΩΝ ΑΝΑΓΚΩΝ ΕΞ ΑΙΤΙΑΣ ΣΕΙΣΜΙΚΩΝ ΦΑΙΝΟΜΕΝΩΝ	21
2.1	Ανάλυση της επικινδυνότητας και οι ενέργειες που απαιτούνται για την ετοιμότητα των Υπηρεσιών του Δήμου	21
	2.1.1 Δήμαρχος - Ενέργειες	22
	2.1.2 Γραφείο Πολιτικής Προστασίας - Ενέργειες	22
2.2	Η μεθοδολογία της Διαχείρισης Σεισμικών Φαινομένων και των συνεπειών τους (Άμεση Κινητοποίηση – Επέμβαση – Αποκατάσταση – Αρωγή)	24
3.	ΣΤΡΑΤΗΓΙΚΗ ΚΑΙ ΤΑΚΤΙΚΗ ΟΡΓΑΝΩΣΕΩΝ – ΕΠΙΧΕΙΡΗΣΙΑΚΗ ΦΙΛΟΣΟΦΙΑ ΕΜΠΛΕΚΟΜΕΝΩΝ ΦΟΡΕΩΝ	25
3.1	Γραφείο Πολιτικής Προστασίας	25
	3.1.1 Για την σχεδίαση	25
	3.1.2 Για την αντιμετώπιση καταστροφών	25

3.2	Τμήμα Διοικητικών και Οικονομικών Υπηρεσιών		26
	3.2.1	Για την σχεδίαση	26
	3.2.2	Για την αντιμετώπιση καταστροφών	26
3.3	Τμήμα Τεχνικών Υπηρεσιών, Περιβάλλοντος, & Πρασίνου		26
	3.3.1	Γενικά	26
		3.3.1.1	Για την σχεδίαση
		3.3.1.2	Για την αντιμετώπιση καταστροφών
	3.3.2	Τμήμα Καθαριότητας, Ανακύκλωσης καθώς και Γραφείου Κίνησης και Συντήρησης Οχημάτων	27
		3.3.2.1	Για την σχεδίαση
		3.3.2.2	Για την αντιμετώπιση καταστροφών
3.4	Γραφείο Τύπου		28
	3.4.1	Για την σχεδίαση	28
	3.4.2	Για την αντιμετώπιση καταστροφών	28
3.5	Λοιπές Οργανικές Υπηρεσίες του Δήμου		28
	3.5.1	Για την αντιμετώπιση καταστροφών	28
3.6	Υπηρεσία Ύδρευσης και Αποχέτευσης		29
	3.6.1	Ύδρευση	29
	3.6.2	Αποχέτευση	29
4.	ΔΙΟΙΚΗΤΙΚΗ ΜΕΡΙΜΝΑ (ΔΜ) – ΣΥΝΤΟΝΙΣΜΟΣ - ΕΠΙΚΟΙΝΩΝΙΕΣ		30
	4.1	Γενικά	30
	4.2	Συντονισμός Επιχειρήσεων	30
	4.3	Επικοινωνίες	30
5.	ΡΟΛΟΙ ΚΑΙ ΑΡΜΟΔΙΟΤΗΤΕΣ ΕΘΕΛΟΝΤΙΚΩΝ ΟΡΓΑΝΩΣΕΩΝ		32

6.	ΑΠΑΓΟΡΕΥΣΗ ΚΥΚΛΟΦΟΡΙΑΣ			32
7.	ΣΧΕΣΕΙΣ ΜΕ ΤΑ ΜΕΣΑ ΜΑΖΙΚΗΣ ΕΝΗΜΕΡΩΣΗΣ (ΜΜΕ)			32
ΠΙΝΑΚΕΣ ΑΠΟΔΕΚΤΩΝ				33
8.	ΠΑΡΑΡΤΗΜΑΤΑ			34
	8.1.	Μνημόνιο ενεργειών Γραφείου Πολιτικής Προστασίας Δήμου Κύμης - Αλιβερίου		34
		8.1.1.	Αντιμετώπιση - Αποκατάσταση	34
			8.1.1.1 Αρχική Αναγγελία – Ειδοποίηση Σεισμού	34
			8.1.1.2 Αρχική εκτίμηση κατάστασης συνεπειών – επίσημη ανακοίνωση χαρακτηριστικών σεισμικού φαινομένου	34
	8.2	Κλιμάκια Μηχανικών Δήμου Κύμης - Αλιβερίου		37
	8.3	Κλιμάκια Ιδιωτών Μηχανικών Δήμου Κύμης - Αλιβερίου		37
	8.4	Μηχανήματα Έργων Δήμου Κύμης - Αλιβερίου		38
	8.5	Μηχανήματα Έργων Ιδιωτών Δήμου Κύμης - Αλιβερίου		38
	8.6	Κοινόχρηστοι χώροι συνάθροισης των κατοίκων του Δήμου Κύμης - Αλιβερίου κατά τις πρώτες ώρες εκδήλωσης σεισμού		38
	8.7	Χώροι καταυλισμού των κατοίκων του Δήμου Κύμης - Αλιβερίου		43
	8.8	Α΄βάθμια & Β΄βάθμια Δημόσια Εκπαίδευση του Δήμου Κύμης - Αλιβερίου		46
	8.9	Δημοτικοί Παιδικοί Σταθμοί Δήμου Κύμης - Αλιβερίου		48
	8.10	Αρχαιολογικοί Χώροι του Δήμου Κύμης - Αλιβερίου		48
	8.11	Χάρτες διασποράς περιοχής Δήμου		49
	8.12	Πίνακας Απαραιτήτων Μέσων, Υλικών, Εφοδίων σε Συνθήκες Έκτακτης Ανάγκης		73

8.13	Οργανωμένη Απομάκρυνση Πολιτών	74
8.14	Οδηγίες αυτοπροστασίας πολιτών για την περίπτωση σεισμικού φαινομένου	76
8.15	Γραφείο Επικοινωνίας και Δημοσίων Σχέσεων	79
Έναρξη ισχύος του παρόντος σχεδίου		79

1. ΕΙΣΑΓΩΓΗ

1.1. Γενικά Στοιχεία Δήμου Κύμης - Αλιβερίου

Ο Δήμος Κύμης - Αλιβερίου είναι δήμος της Περιφέρειας Στερεάς Ελλάδας στην κεντρική Εύβοια, που δημιουργήθηκε το 2011 από την συνένωση των πρώην Δήμων Αυλώνος Δυστίων, Κονιστρών, Κύμης, και Ταμυνέων βάσει του νόμου 3852/7-7-2010 «Καλλικράτης»¹. Η έκταση του νέου Δήμου είναι 801,21 km² και ο πληθυσμός του νόμιμος (Έλληνες και αλλοδαποί κάτοικοι που έχουν τη συνήθη διαμονή τους στον Δήμο) 34.284 κάτοικοι σύμφωνα με την απογραφή του 2001. Έδρα του δήμου ορίστηκε το Αλιβέρι και ιστορική έδρα η Κύμη.

Περιλαμβάνει:

- Δ.Ε. ΑΥΛΩΝΟΣ
- Δ.Ε. ΔΥΣΤΙΩΝ
- Δ.Ε. ΚΟΝΙΣΤΡΩΝ
- Δ.Ε. ΚΥΜΗΣ
- Δ.Ε. ΤΑΜΥΝΑΙΩΝ

Έχει έκταση: 801,21 ΚΜ² και πληθυσμό: 34.284 κάτοικοι (απογραφή 2011)²

Δημογραφικά στοιχεία Δήμος Κύμης Αλιβερίου 2011 (Μόνιμος Πληθυσμός - Δημότες)

Επίπεδο διοικητικής διαίρεσης	Γεωγραφικός κωδικός Καλλικράτη	Περιγραφή	Μόνιμος Πληθυσμός (δημότες) 2011
4	29	ΠΕΡΙΦΕΡΕΙΑΚΗ ΕΝΟΤΗΤΑ ΕΥΒΟΙΑΣ	210.815
5	2906	ΔΗΜΟΣ ΚΥΜΗΣ - ΑΛΙΒΕΡΙΟΥ (Έδρα: Αλιβέριον,το, Ιστορική έδρα: Κύμη,η)	28.437
6	290602	ΔΗΜΟΤΙΚΗ ΕΝΟΤΗΤΑ ΑΥΛΩΝΟΣ	4.498
7	29060202	Τοπική Κοινότητα Αγίου Γεωργίου	280
8	2906020201	Άγιος Γεώργιος,ο	280
7	29060201	Τοπική Κοινότητα Αυλωναρίου	1.354
8	2906020101	Αυλωνάριον,το	637
8	2906020102	Δάφνη,η	223
8	2906020103	Ελαία,η	18
8	2906020104	Λοφίσκος,ο	291
8	2906020105	Μονή Αγίου Χαραλάμπους Λευκών,η	7
8	2906020106	Χάνια,τα	178
7	29060203	Τοπική Κοινότητα Αχλαδερός	699
8	2906020302	Αχλαδερή,η	156
8	2906020303	Κάλαμος,ο	27

¹ Υπουργείο Εσωτερικών, Το Πρόγραμμα Καλλικράτης, (www.ypes.gr).

² Στοιχεία του Δήμου μέσω Στατιστικής Υπηρεσίας.

Επίπεδο διοικητικής διαίρεσης	Γεωγραφικός κωδικός Καλλικράτη	Περιγραφή	Μόνιμος Πληθυσμός (δημότες) 2011
8	2906020304	Κορασίδα,η	13
8	2906020305	Περιβόλια,τα	157
8	2906020301	Συκέαι,αι	346
7	29060204	Τοπική Κοινότητα Νεοχωρίου	574
8	2906020401	Νεοχώριον,το	574
7	29060205	Τοπική Κοινότητα Οκτωνιάς	650
8	2906020502	Άγιος Μερκούριος,ο	39
8	2906020503	Μουρτερή,η	126
8	2906020501	Οκτωνιά,η	485
7	29060206	Τοπική Κοινότητα Ορίου	406
8	2906020602	Μυρτέα,η	18
8	2906020601	Όριον,το	388
7	29060207	Τοπική Κοινότητα Πυργίου	224
8	2906020701	Πυργίον,το	224
7	29060208	Τοπική Κοινότητα Ωρολογίου	311
8	2906020802	Αγία Θέκλα,η	37
8	2906020803	Πρινάκιον,το	32
8	2906020801	Ωρολόγιον,το	242
6	290603	ΔΗΜΟΤΙΚΗ ΕΝΟΤΗΤΑ ΔΥΣΤΙΩΝ	4.818
7	29060302	Τοπική Κοινότητα Αργυρού	392
8	2906030202	Άγιος Δημήτριος,ο	68
8	2906030201	Αργυρόν,το	261
8	2906030203	Μπούφαλον,το	63
7	29060303	Τοπική Κοινότητα Βέλους	602
8	2906030301	Βέλος,το	602
7	29060304	Τοπική Κοινότητα Δύστου	699
8	2906030401	Δύστος,η	586
8	2906030402	Κουτουμουλάς,ο	113
7	29060305	Τοπική Κοινότητα Ζαράκων	707
8	2906030501	Ζάρακες,οι	644
8	2906030502	Παραλία Ζαράκων,η	63
7	29060306	Τοπική Κοινότητα Κοσκίνων	411
8	2906030602	Αλώνια,τα	92
8	2906030601	Κόσκινα,τα	319
7	29060301	Τοπική Κοινότητα Κριεζών	842
8	2906030102	Δροσιά,η	226
8	2906030101	Κριεζά,τα	616
7	29060307	Τοπική Κοινότητα Λεπούρων	276
8	2906030701	Λέπουρα,τα	276
7	29060308	Τοπική Κοινότητα Πετριών	889
8	2906030802	Άγιοι Απόστολοι,οι	634
8	2906030803	Κλιμάκι,το	26
8	2906030804	Λιάναμμο,η	6
8	2906030801	Πετριάι,αι	223
6	290604	ΔΗΜΟΤΙΚΗ ΕΝΟΤΗΤΑ ΚΟΝΙΣΤΡΩΝ	3.023
7	29060402	Τοπική Κοινότητα Αγίου Βλασίου	351
8	2906040201	Άγιος Βλάσιος,ο	306
8	2906040202	Λόκας,ο	45
7	29060403	Τοπική Κοινότητα Άνω Κουρουνίου	68
8	2906040301	Άνω Κουρούνιον,το	68
7	29060404	Τοπική Κοινότητα Βρύσης	356
8	2906040401	Βρύση,η	225
8	2906040402	Γάια,τα	34
8	2906040403	Επισκοπή,η	80
8	2906040404	Νεοχώριον,το	17

Επίπεδο διοικητικής διαίρεσης	Γεωγραφικός κωδικός Καλλικράτη	Περιγραφή	Μόνιμος Πληθυσμός (δημότες) 2011
7	29060405	Τοπική Κοινότητα Καδίου	294
8	2906040502	Γιάννηδες,οι	105
8	2906040501	Κάδιον,το	189
7	29060406	Τοπική Κοινότητα Κάτω Κουρουνίου	82
8	2906040601	Κάτω Κουρούνιον,το	82
7	29060407	Τοπική Κοινότητα Κήπων	213
8	2906040701	Κήποι,οι	195
8	2906040702	Κοκκινοεκκλησιές,οι	6
8	2906040703	Σπηλιάι,αι	12
7	29060401	Τοπική Κοινότητα Κονιστρών	733
8	2906040102	Διρρεύματα,τα	158
8	2906040101	Κονίστραι,αι	575
7	29060408	Τοπική Κοινότητα Κρεμαστού	153
8	2906040801	Κρεμαστός,ο	153
7	29060409	Τοπική Κοινότητα Μακρυχωρίου	52
8	2906040901	Μακρυχώριον,το	52
7	29060410	Τοπική Κοινότητα Μανικίων	131
8	2906041001	Μανίκια,τα	131
7	29060411	Τοπική Κοινότητα Μονοδρίου	590
8	2906041102	Κοίλιον,το	95
8	2906041101	Μονόδριον,το	495
6	290605	ΔΗΜΟΤΙΚΗ ΕΝΟΤΗΤΑ ΚΥΜΗΣ	7.112
7	29060501	Δημοτική Κοινότητα Κύμης	2.870
8	2906050102	Αγία Μαρίνα,η	4
8	2906050101	Κύμη,η	2.383
8	2906050103	Μισόκαμπος,ο	108
8	2906050104	Μονή Σωτήρος,η	21
8	2906050105	Παραλία Κύμης,η	231
8	2906050106	Πεπισούνας,ο	0
8	2906050107	Πρασούδα,η (νησίς)	0
8	2906050108	Σχολή Εμποροπλοιάρχων Κύμης,η	36
8	2906050109	Χηλή,η	87
7	29060502	Τοπική Κοινότητα Ανδρωνιάνων	446
8	2906050201	Ανδρωνιάνοι,οι	390
8	2906050202	Δένδρα,τα	56
7	29060503	Τοπική Κοινότητα Άνω Ποταμιάς	114
8	2906050301	Άνω Ποταμιά,η	114
7	29060504	Τοπική Κοινότητα Βιτάλων	504
8	2906050401	Βίταλα,τα	487
8	2906050402	Κάμπος,ο (Τ.Κ.Βιτάλων)	17
8	2906050403	Χαροκόπος,ο	0
7	29060505	Τοπική Κοινότητα Ενορίας	237
8	2906050501	Ενορία,η	237
7	29060506	Τοπική Κοινότητα Καλημεριάνων	361
8	2906050602	Γραμματικιάνοι,οι	33
8	2906050601	Καλημεριάνοι,οι	303
8	2906050603	Μεντούλης,ο	25
7	29060507	Τοπική Κοινότητα Μαλετιάνων	169
8	2906050702	Καζάρμα,η	8
8	2906050701	Μαλετιάνοι,οι	161
7	29060508	Τοπική Κοινότητα Μετοχίου Διρφύων	403
8	2906050802	Άγιοι Απόστολοι,οι	122
8	2906050803	Κούτουρλα,τα	38
8	2906050801	Μετόχιον,το	226
8	2906050804	Παραλία Μετοχίου,η	17

Επίπεδο διοικητικής διαίρεσης	Γεωγραφικός κωδικός Καλλικράτη	Περιγραφή	Μόνιμος Πληθυσμός (δημότες) 2011
7	29060509	Τοπική Κοινότητα Οξυλίθου	1.149
8	2906050902	Κάμπος,ο (Τ.Κ.Οξυλίθου)	26
8	2906050903	Κληματάριον,το	22
8	2906050904	Μεσονήσι,το	14
8	2906050905	Μονή Μάντζαρη,η	2
8	2906050901	Οξυλίθος,ο	978
8	2906050906	Παραλία,η	107
7	29060510	Τοπική Κοινότητα Πλατάνας	384
8	2906051001	Πλατάνα,η	384
7	29060511	Τοπική Κοινότητα Πύργου	200
8	2906051102	Καλλιανοί,οι	5
8	2906051101	Πύργος,ο	195
7	29060512	Τοπική Κοινότητα Ταξιάρχων	275
8	2906051201	Ταξιάρχαι,οι	275
6	290601	ΔΗΜΟΤΙΚΗ ΕΝΟΤΗΤΑ ΤΑΜΥΝΕΩΝ	8.986
7	29060101	Δημοτική Κοινότητα Αλιβερίου	5.249
8	2906010101	Αλιβέριον,το	4.827
8	2906010102	Ανθούπολη,η	76
8	2906010103	Κατακαλός,ο	107
8	2906010104	Λάτας,ο	111
8	2906010105	Μηλάκι,το	128
7	29060102	Τοπική Κοινότητα Αγίου Ιωάννου	1.360
8	2906010201	Άγιος Ιωάννης,ο	896
8	2906010202	Ακτή Νηρέως,η	464
7	29060103	Τοπική Κοινότητα Αγίου Λουκά	1.020
8	2906010301	Άγιος Λουκάς,ο	885
8	2906010302	Παραμερίται,οι	122
8	2906010303	Πρινιάς,ο	13
7	29060104	Τοπική Κοινότητα Γαβαλά	265
8	2906010401	Γαβαλάς,ο	265
7	29060105	Τοπική Κοινότητα Θαρουνίων	74
8	2906010501	Θαρούνια,τα	74
7	29060106	Τοπική Κοινότητα Παρθενίου	225
8	2906010602	Παναγία,η	65
8	2906010601	Παρθένιον,το	160
7	29060107	Τοπική Κοινότητα Πρασίνου	448
8	2906010702	Παναγίτσα Πούντα,η	21
8	2906010701	Πράσινον,το	427
7	29060108	Τοπική Κοινότητα Τραχηλίου	345
8	2906010801	Τραχήλιον,το	345

1.2. Γραφείο Πολιτικής Προστασίας Δήμου Κύμης - Αλιβερίου

Σύμφωνα με τον τελευταίο εγκεκριμένο Οργανισμό Εσωτερικής Υπηρεσίας του Δήμου Κύμης – Αλιβερίου (ΦΕΚ 2718Β/2011) το Γραφείο Περιβάλλοντος και Πολιτικής προστασίας ανήκει στο Τμήμα Τεχνικών Υπηρεσιών – Περιβάλλοντος και Πρασίνου. Η λειτουργία της υπηρεσίας έχει σαν στόχο την όσο το δυνατόν καλύτερη αντιμετώπιση κάποιας φυσικής ή τεχνολογικής καταστροφής ή ατυχήματος που μπορεί να συμβεί στην περιοχή του Δήμου Κύμης - Αλιβερίου, όσο και να συνδράμει

όμορους και μη Δήμους ή άλλους φορείς σε περιπτώσεις εκτάκτων αναγκών κατά τη διάρκεια ειρηνικής περιόδου.

Σ' αυτά τα πλαίσια σχεδιάζει και εφαρμόζει διάφορα σχέδια που εκπονούνται για την αντιμετώπιση αυτών των καταστροφών. Στις υποχρεώσεις της Πολιτικής Προστασίας, βάσει του ελληνικού και διεθνούς δικαίου, είναι η λήψη όλων των αναγκαίων μέτρων για τη διασφάλιση της προστασίας και ασφάλειας όλου του πληθυσμού σε καταστάσεις κινδύνου, περιλαμβανομένων των ανθρωπιστικών έκτακτων αναγκών και της ύπαρξης φυσικών καταστροφών.

Βασικός κορμός σχεδιασμού και εφαρμογής των δράσεων και πρακτικών αντιμετώπισης εκτάκτων καταστάσεων αποτελεί ο «ΞΕΝΟΚΡΑΤΗΣ».³

1.3 Συντονιστικό Τοπικό Όργανο (ΣΤΟ) .

Το Συντονιστικού Τοπικού Οργάνου (ΣΤΟ) συγκροτήθηκε σύμφωνα με τα οριζόμενα στο άρθρο 13, Ν.3013/2002. Με την 224/2014 απόφαση του Δημοτικού Συμβουλίου Κύμης - Αλιβερίου συστάθηκε στον Δήμο Κύμης - Αλιβερίου Συντονιστικό Τοπικό Όργανο Πολιτικής Προστασίας (Σ.Τ.Ο.), αποτελούμενο από τα κάτωθι μέλη:

- Τον Δήμαρχο, ως Πρόεδρο.
- Δημοτικό Σύμβουλο (πλειοψηφίας)
- Δημοτικό Σύμβουλο (μειοψηφίας)
- Εκπρόσωπο του Στρατιωτικού Διοικητή της περιοχής
- Διοικητή του Αστυνομικού Τμήματος Αλιβερίου
- Εκπροσώπους Λιμενικής Αρχής
- Διοικητή Πυροσβεστικής Υπηρεσίας Αλιβερίου
- Προϊστάμενος του οικείου Δασαρχείου
- Προϊστάμενος Τεχνικών Υπηρεσιών του Δήμου
- Εκπρόσωπος Εθελοντικών Οργανώσεων

1.3.1 Με εντολή του Δημάρχου συγκαλείται το Συντονιστικό Τοπικό Όργανο (ΣΤΟ) στη φάση συνήθους ετοιμότητας για την επίλυση ζητημάτων συνεργασίας μεταξύ των εμπλεκόμενων φορέων στην αντιμετώπιση εκτάκτων αναγκών, όπως επίσης και ζητημάτων που αφορούν τη συνεργασία με τις εθελοντικές οργανώσεις Πολιτικής Προστασίας. Ως χώρος συνεδρίασης του Συντονιστικού Τοπικού Οργάνου ορίζεται η εκάστοτε αίθουσα συνεδριάσεων του Δημοτικού Συμβουλίου Κύμης - Αλιβερίου.

³ Γενική Γραμματεία Πολιτικής Προστασίας σχέδιο «ΞΕΝΟΚΡΑΤΗΣ».

1.3.2 Με ευθύνη του Δημάρχου προγραμματίζονται και υλοποιούνται έργα και δράσεις για την αντιμετώπιση εκτάκτων αναγκών.

1.4 Γενικά στοιχεία περί σεισμικών φαινομένων .

Οι **σεισμοί** μπορεί να προκαλέσουν θανάτους, μετακινήσεις πληθυσμών και ζημιές τόσο στην υποδομή του πληθυσμού όσο και στο περιβάλλον, να θέσουν σοβαρά σε κίνδυνο την οικονομική ανάπτυξη και να υπονομεύσουν τις οικονομικές δραστηριότητες.

Ο **σεισμός** είναι φυσικό φαινόμενο το οποίο είναι αδύνατο προς το παρόν να προβλεφθεί . Είναι σκόπιμο και επιθυμητό να μειωθεί ο κίνδυνος των αρνητικών συνεπειών που συνδέονται με τους σεισμούς, ιδίως στην ανθρώπινη υγεία και ζωή, στο περιβάλλον, στην πολιτιστική κληρονομιά, στην οικονομική δραστηριότητα και στις υποδομές. Εντούτοις, τα μέτρα για τη μείωση αυτών των κινδύνων θα πρέπει, κατά το μέτρο του δυνατού, **να συντονίζονται σε επίπεδο Δήμου για να είναι αποτελεσματικά.**

Για να κατανοήσουμε το φαινόμενο του σεισμού πρέπει να δώσουμε μερικούς γενικούς ορισμούς:

1.4.1. α. Καταστροφή νοείται κάθε ταχείας ή βραδείας εξέλιξης φυσικό φαινόμενο ή τεχνολογικό συμβάν στο χερσαίο, θαλάσσιο και εναέριο χώρο, το οποίο προκαλεί εκτεταμένες δυσμενείς επιπτώσεις στον άνθρωπο, καθώς και στο ανθρωπογενές ή φυσικό περιβάλλον.

β. Η **ένταση** της καταστροφής καθορίζεται από το μέγεθος των απωλειών ή ζημιών που αφορούν στη ζωή, στην υγεία και στην περιουσία των πολιτών, στα αγαθά, στις παραγωγικές πηγές και στις υποδομές.

1.4.2. Κίνδυνος νοείται η πιθανότητα εκδήλωσης ενός φυσικού φαινομένου ή τεχνολογικού συμβάντος ή και λοιπών καταστροφών σε συνδυασμό με την ένταση των καταστροφών που μπορεί να προκληθούν στους πολίτες, στα αγαθά, στις πλουτοπαραγωγικές πηγές και στις υποδομές μιας περιοχής.

1.4.3. α. Γενική καταστροφή νοείται η καταστροφή που εκτείνεται σε περισσότερες από τρεις περιφέρειες της χώρας.

β. **Περιφερειακή καταστροφή μικρής έντασης** νοείται αυτή για την αντιμετώπιση της οποίας αρκεί το δυναμικό και τα μέσα πολιτικής προστασίας της περιφέρειας.

γ. **Περιφερειακή καταστροφή μεγάλης έντασης** νοείται αυτή για την αντιμετώπιση της οποίας απαιτείται η διάθεση δυναμικού και μέσων πολιτικής προστασίας και από άλλες περιφέρειες ή και από κεντρικές υπηρεσίες και φορείς.

δ. **Τοπική καταστροφή μικρής έντασης** νοείται αυτή για την αντιμετώπιση της οποίας αρκεί το δυναμικό και τα μέσα πολιτικής προστασίας σε επίπεδο νομού.

ε. **Τοπική καταστροφή μεγάλης έντασης** νοείται αυτή για την αντιμετώπιση της οποίας απαιτείται η διάθεση δυναμικού και μέσων πολιτικής προστασίας και από άλλους νομούς, περιφέρειες ή και από κεντρικές υπηρεσίες και φορείς.

1.4.4. Κατάσταση κινητοποίησης πολιτικής προστασίας είναι η ενεργοποίηση και η κλιμάκωση της δράσης του δυναμικού και των μέσων πολιτικής προστασίας σε κεντρικό, περιφερειακό και τοπικό επίπεδο, για τους σκοπούς της πολιτικής προστασίας και ειδικότερα για την αντιμετώπιση έκτακτων αναγκών από καταστροφές ή και για τον έλεγχο και περιορισμό των δυσμενών επιπτώσεων, που σχετίζονται με τους αντίστοιχους κινδύνους. Η κατάσταση κινητοποίησης πολιτικής προστασίας διακρίνεται σε:

α. Κατάσταση ετοιμότητας πολιτικής προστασίας, λόγω τεκμηριωμένου κινδύνου, στην οποία περιλαμβάνεται η κλιμάκωση της ετοιμότητας του δυναμικού και των μέσων πολιτικής προστασίας, κατά την εξειδίκευση που γίνεται στο σχεδιασμό ετοιμότητας.

β. Κατάσταση έκτακτης ανάγκης πολιτικής προστασίας στην οποία περιλαμβάνεται η κατάσταση, που σχετίζεται με συγκεκριμένη καταστροφή, για την αντιμετώπιση της οποίας απαιτείται:

ί. ειδικός συντονισμός από τη Γενική Γραμματεία Πολιτικής Προστασίας του δυναμικού και των μέσων των υπηρεσιών και των φορέων, του αναλαμβάνουν δράση σε κεντρικό περιφερειακό και τοπικό επίπεδο και

ίι. κινητοποίηση δυναμικού και μέσων επιπλέον του διατιθέμενου υπό κανονικές συνθήκες.

1.4.5. Ειδικότερα για τους σεισμούς :

Σεισμός: Είναι η εδαφική κίνηση ή δόνηση που προκαλείται από τη διάρρηξη των πετρωμάτων, αποτέλεσμα φυσικών αιτίων που βρίσκονται στο εσωτερικό της γης.

Ρήγμα: Ονομάζεται κάθε διάρρηξη των πετρωμάτων η οποία συνοδεύεται από μία σχετική κίνηση των δύο τεμαχίων που βρίσκονται και από το ένα και από το άλλο μέρος της διαρρήξεως. Η επιφάνεια της διάρρηξης ονομάζεται επιφάνεια ή επίπεδο του ρήγματος. Η τομή της επιφάνειας διάρρηξης με τη μορφολογία ονομάζεται ίχνος του ρήγματος.

Σεισμικό ρήγμα: Η επιφάνεια εκατέρωθεν της οποίας κινούνται τα δύο τμήματα του πετρώματος που υπέστη τη θραύση.

Επίκεντρο: Το σημείο στη γήινη επιφάνεια που βρίσκεται ακριβώς κατακόρυφα πάνω από το υπόκεντρο (προβολή του υποκέντρου στην επιφάνεια).

Υπόκεντρο ή Εστία: Είναι το σημείο στο οποίο ξεκινά η μετακίνηση (διάρρηξη) των πετρωμάτων και εντοπίζεται σε ορισμένο βάθος κάτω από την εδαφική επιφάνεια.

Εστιακό βάθος: Είναι η απόσταση μεταξύ της εστίας ενός σεισμού και του επίκεντρου του και ανάλογα με αυτό οι σεισμοί χαρακτηρίζονται μικρού εστιακού βάθους (μικρότερο των 30 km), ενδιάμεσου εστιακού βάθους (50 – 80 km) και μεγάλου εστιακού βάθους (μεγαλύτερο των 80 km). Ο γενικός κανόνας είναι ότι όσο μικρότερο είναι το εστιακό βάθος τόσο μεγαλύτερο είναι το μέγεθος στο επίκεντρο και επομένως τόσο καταστροφικότερος είναι ο σεισμός.

Εστιακή απόσταση: Είναι η απόσταση μεταξύ ενός σταθμού που καταγράφει τη σεισμική κίνηση και της εστίας.

Μέγεθος: Είναι το ποσό της ολικής ενέργειας των σεισμικών κυμάτων που ξεκινούν από το υπόκεντρο ή απλούστερα είναι η ενέργεια που εκλύεται από τη θραύση των πετρωμάτων και μετράται σε βαθμούς της κλίμακας Richter. Όσο μεγαλύτερο είναι το μέγεθος ενός σεισμού και όσο μεγαλύτερη είναι η επιφάνεια του ρήγματος που δραστηριοποιείται τόσο ευρύτερη είναι η ζώνη από την οποία πηγάζουν τα σεισμικά κύματα και επομένως τόσο μεγαλύτερη είναι και η χρονική διάρκεια της ώθησης.

Ένταση: Αποτελεί το μέτρο περιγραφής των συνεπειών ενός ιστού στο δομημένο ιστό, στους ανθρώπους και στο περιβάλλον και εκφράζεται σε βαθμούς της δωδεκαβάθμιας κλίμακας European Macroseismic Scale (E.M.S) από το I έως το XII. Για παράδειγμα, αν το μέγεθος ενός σεισμού είναι μεγάλο σε μια περιοχή που δεν υφίσταται ανθρώπινη δραστηριότητα, η σεισμική ένταση θα είναι μικρή, αμελητέα ή μηδενική.

Επικεντρική απόσταση: Είναι η απόσταση μεταξύ του σταθμού και του επίκεντρου του σεισμού.

Πλειόσειστη περιοχή: Είναι το τμήμα της επιφάνειας στο οποίο η ένταση του σεισμού έχει τη μέγιστη τιμή.

Σεισμικός κίνδυνος: Σεισμικό κίνδυνο αποτελεί το ίδιο το φυσικό φαινόμενο και τα αποτελέσματά του, δηλαδή η σεισμική κίνηση, οι πυρκαγιές, οι ρευστοποιήσεις, οι καταρρεύσεις κ.ά.

Ρευστοποιήσεις εδαφών: Λαμβάνουν χώρα σε χαλαρά λεπτομερή ιζήματα (ιλύς, άμμους) με παρουσία νερού όταν αυτά υπόκεινται σε επαναλαμβανόμενες διατμητικές φορτίσεις που μπορούν να αντιστοιχιστούν με ένα σεισμικό κύμα. Δηλαδή το νερό δεν μπορεί να διαφύγει, δημιουργεί υπερπίεσεις στους πόρους του εδάφους και η επιπρόσθετη σεισμική φόρτιση οδηγεί στο φαινόμενο αυτό. Κατά τις ρευστοποιήσεις οι γεωλογικοί σχηματισμοί χάνουν την διατμητική τους αντοχή με αποτέλεσμα να μετατρέπεται η στερεή φάση σε υγρή και τελικά να αποκτούν παροδικά συμπεριφορά βαρέως ρευστού. Κύριες ενδείξεις των ρευστοποιήσεων αποτελεί η δημιουργία κυματοειδών παραμορφώσεων και η βύθιση των υπερκείμενων κατασκευών που είναι θεμελιωμένες στους πιθανώς ρευστοποιηθέντες σχηματισμούς.

Μεταθέσεις ακτογραμμών: Προκαλούνται είτε από γενικευμένες ανοδικές ή καθοδικές κινήσεις λόγω των κινήσεων των ρηξιτεμαχών εκατέρωθεν του σεισμικού ρήγματος, είτε λόγω των υποχωρήσεων μετακινήσεων των χαλαρών σχηματισμών της παραλιακής ζώνης.

Τσουνάμι ή παλιρροϊκά κύματα: Είναι θαλάσσια κύματα που δημιουργούνται μετά από σεισμό που το επίκεντρό του βρίσκεται συνήθως στη θαλάσσια περιοχή και πλήττουν κύρια τις παραλιακές ζώνες. Τα περισσότερα οφείλονται σε τεκτονικές μετακινήσεις που συνοδεύονται από μικρού εστιακού βάθους σεισμούς, ενώ μπορεί να προκληθούν και από ηφαιστειακές εκρήξεις καθώς και από υποθαλάσσιες κατολισθήσεις μέσα σε κλειστούς κόλπους.

Εδαφικές διαρρήξεις: Είναι το αποτέλεσμα της σεισμικής κίνησης στην επιφάνεια, η οποία δομείται από χαλαρούς σχηματισμούς. Προκαλούνται στους επιφανειακούς σχηματισμούς και έχουν περιορισμένο βάθος που σπάνια υπερβαίνει τα μερικά μέτρα, ενώ αντίθετα το μήκος τους μπορεί να φθάσει τα μερικές δεκάδες μέτρα.

Κατολισθήσεις: Ο όρος περιλαμβάνει όλες τις εδαφικές ή βραχώδεις μετακινήσεις και ειδικότερα τις κατολισθήσεις, τις καθιζήσεις εδαφών και τις καταπτώσεις βράχων και τεμαχίων, ενώ μία ειδική κατηγορία είναι και οι χιονοστιβάδες κορημάτων οι οποίες παρασύρουν και εδαφικά υλικά.

Σεισμικές πυρκαγιές: Ένα από τα συχνότερα αποτελέσματα του σεισμού σε κατοικημένες, αστικές και βιομηχανικές περιοχές και προκαλούνται κυρίως από εστίες, σπάσιμο αγωγών αερίου, καλώδια μεγάλης τάσης που κόβονται κατά τη διάρκεια του σεισμού, ανάφλεξη εύφλεκτων υλικών κ.ά.

Διαφοροποιήσεις υδροφόρου ορίζοντα: Συχνά μετά την εκδήλωση σεισμού παρατηρούνται αλλαγές στην κυκλοφορία και τη χημική σύσταση των υπόγειων υδάτων. Για παράδειγμα, μπορεί να αυξηθεί η παροχή κάποιων πηγών ή να

σταματήσει τελείως, να εμφανιστεί νερό σε περιοχές που δεν υπήρχε, να αλλάξει η στάθμη των υδάτων σε έργα υδροληψίας (πηγάδια, γεωτρήσεις, φρεάτια), να αλλάξει η ποιότητα του νερού σε κάποιες περιοχές κ.ά.

Σεισμική επικινδυνότητα: Είναι το αποτέλεσμα του σεισμικού κινδύνου, δηλαδή οι ανθρώπινες και υλικές απώλειες.

Μηχανισμός γένεσης σεισμών: Είναι ο τρόπος με τον οποίο λαμβάνει χώρα η διάρρηξη των πετρωμάτων στην εστία του σεισμού καθώς και το σύστημα των δυνάμεων και τάσεων που αναπτύσσονται στη σεισμική εστία και προκαλούν το σεισμό.

Σεισμογόνος χώρος: Το τμήμα της λιθόσφαιρας γύρω από το ρήγμα, το οποίο παραμορφώνεται πριν από την γένεση του σεισμού και περιέχει όλη την ενέργεια που απελευθερώνεται.

Σεισμική ακολουθία: Το σύνολο των σεισμών που παράγονται σε ένα περιορισμένο χώρο της λιθόσφαιρας κατά τη διάρκεια ενός περιορισμένου χρονικού διαστήματος κατά το οποίο η συχνότητα γένεσης των σεισμών αυτών είναι σημαντικά αυξημένη σε σχέση με τη συνηθισμένη συχνότητα των σεισμών στο χώρο αυτό. Κύριος σεισμός είναι αυτός που έχει το μεγαλύτερο μέγεθος. Όσοι σεισμοί προηγούνται του κύριου σεισμού ονομάζονται προσεισμοί. Όσοι ακολουθούν χρονικά τον κύριο σεισμό ονομάζονται μετασεισμοί.

Σεισμικά κύματα: Είναι τα ελαστικά κύματα που παράγονται με φυσικό ή τεχνητό τρόπο μέσα ή πάνω στην επιφάνεια της γης και διαδίδονται μέσα σ' αυτή. Πρόκειται για ταλαντώσεις που δημιουργούνται κατά τη θραύση των πετρωμάτων. Η βασική τους διάκριση είναι: κύματα χώρου και κύματα επιφανείας. Τα κύματα αυτά διαδίδονται μέσω των πετρωμάτων. Τα επιφανειακά κύματα διακρίνονται σε κύματα Love (L), Rayleigh (R), Stoneley (S) και Channel (C).

Πρόγνωση σεισμού: Ακριβής πρόβλεψη ενός σεισμού με καθορισμό του τόπου, του χρόνου και του μεγέθους του.

Σεισμογράφος: Συσκευή αυτόματης καταγραφής του σεισμού, με καθορισμό του τόπου, του χρόνου και του μεγέθους του.

Ολική κατάρρευση: Η ολοκληρωτική θραύση και πτώση της κατασκευής έτσι ώστε η τελική μορφή και γεωμετρία της να μεταβάλλεται σε άμορφο όγκο συσσωρευμένων υλικών.

Μερική κατάρρευση: Η θραύση και πτώση τμήματος και όχι ολόκληρης της κατασκευής.

Σημοσεισμοί: Στην περίπτωση που δεν υπάρχει ένας σεισμός μιας σεισμικής ακολουθίας που να έχει σαφώς μεγαλύτερο μέγεθος από κάθε άλλο σεισμό αυτής, τότε η σεισμική ακολουθία αποτελεί σμήνος σεισμών.

Διάρκεια σεισμού: Η μέτρηση της συνολικής διάρκειας αναγραφής του σεισμού σε δευτερόλεπτα.

Σεισμική επιτάχυνση: Ποσοστό της επιτάχυνσης της βαρύτητας που ουσιαστικά εκφράζει τη σφοδρότητα ενός σεισμού σε συγκεκριμένη θέση.

Επιταχυνσιογράφοι: Όργανα που καταγράφουν με ακρίβεια τις εδαφικές επιταχύνσεις ακόμα και σε πολύ κοντινές με το ρήγμα αποστάσεις. Χαρακτηρίζονται από σχετικά υψηλές ιδιοσυχνότητες (20 – 50 Hz) σε αντίθεση με τους σειсмоγράφους οι οποίοι δεν βρίσκονται σε συνεχή λειτουργία αλλά ενεργοποιούνται με την άφιξη των ισχυρών σεισμικών κυμάτων.

1.5. ΔΥΝΑΜΙΚΟ ΚΑΙ ΜΕΣΑ ΠΟΛΙΤΙΚΗΣ ΠΡΟΣΤΑΣΙΑΣ

1.5.1 .Στο δυναμικό και στα μέσα Πολιτικής Προστασίας περιλαμβάνονται:

α. Ειδικευμένα στελέχη πολιτικής προστασίας, στα οποία ανατίθεται η επίβλεψη εκπόνησης και εφαρμογής των σχεδίων, προγραμμάτων και μέτρων πολιτικής προστασίας, καθώς και ο συντονισμός των αναγκαίων ενεργειών.

β. Το σύνολο των κρατικών Υπηρεσιών, οι Υπηρεσίες των Οργανισμών Τοπικής Αυτοδιοίκησης και των Οργανισμών Κοινής Ωφέλειας, που είναι υπεύθυνες σε επιχειρησιακό επίπεδο για τις επί μέρους δράσεις πολιτικής προστασίας και κυρίως για την ετοιμότητα και την αντιμετώπιση των καταστροφών (όπως Πυροσβεστικό Σώμα, Λιμενικό Σώμα, Ε.Λ.Α.Σ., Ε.Κ.Α.Β., Ένοπλες Δυνάμεις, Ο.Α.Σ.Π. ,Υπηρεσίες της Περιφέρειας, και των πρωτοβάθμιων Ο.Τ.Α., Δ.Ε.Η., Ο.Τ.Ε. κ.λ.π.).

γ. Οι εθελοντικές οργανώσεις πολιτικής προστασίας, καθώς και οι ειδικευμένοι εθελοντές πολιτικής προστασίας, σε κεντρικό, περιφερειακό και τοπικό επίπεδο, που εντάσσονται στο σχεδιασμό της Γενικής Γραμματείας Πολιτικής Προστασίας και αναλαμβάνουν την υποστήριξη σχεδίων και δράσεων πρόληψης και αποκατάστασης, καθώς και δράσεις ετοιμότητας και αντιμετώπισης καταστροφών .

1.5.2. Κινητοποίησης

α. Σε περιπτώσεις γενικών καταστροφών, περιφερειακών και τοπικών μεγάλης έντασης ή καταστροφών εξειδικευμένου χαρακτήρα, καθώς και σε περίπτωση κατάστασης έκτακτης ανάγκης, εντάσσονται στις δυνάμεις της πολιτικής προστασίας, με απόφαση του Γενικού Γραμματέα Πολιτικής Προστασίας, πολίτες με ειδικές γνώσεις και εμπειρία καθώς και πάσης φύσεως μέσα που ανήκουν σε φυσικά και νομικά πρόσωπα με τους αντίστοιχους χειριστές τους, εφόσον τούτο κρίνεται αναγκαίο για την αντιμετώπιση των καταστροφών .

β. Με σχετική απόφαση της Δ/σης Τεχνικών Έργων της Περιφερειακής Ενότητας Ευβοίας καθορίζεται η διαδικασία και το ύψος της καταβαλλόμενης αποζημίωσης, για τη χρήση των μέσων και την απασχόληση των πολιτών και των χειριστών των μέσων.

γ. Θέματα που αφορούν την επίταξη προσωπικών υπηρεσιών και επίταξη ακινήτων και κινητών πραγμάτων, προϋποθέτουν την κήρυξη πολιτικής κινητοποίησης σε περίοδο ειρήνης (αρθρ. 41 του Ν. 3536/2007)

δ. Σε περιπτώσεις εκτεταμένων ζημιών από σεισμούς είναι δυνατή η πρόσληψη προσωπικού με σχέση εργασίας ιδιωτικού δικαίου ορισμένου χρόνου για την κάλυψη απρόβλεπτων και επείγουσών αναγκών.

ε. Σε περιπτώσεις που απαιτείται η άμεση εκτέλεση έργων για την αντιμετώπιση καταστροφών από θεομηνίες, όπως ο σεισμός, αυτά μπορούν να εκτελεστούν με απευθείας ανάθεση ή διαγωνισμό μεταξύ περιορισμένου αριθμού προσκαλούμενων εργοληπτικών επιχειρήσεων.

στ. Τα αυτοκίνητα των υπηρεσιών του Δημόσιου Τομέα δύνανται να κινούνται τις μη εργάσιμες ημέρες και ώρες καθώς και εκτός των ορίων της διοικητικής περιφέρειας ή ζώνης ευθύνης της υπηρεσίας τους, για την αντιμετώπιση επειγόντων εκτάκτων περιστατικών.

1.6 ΒΑΣΙΚΕΣ ΑΠΑΙΤΗΣΕΙΣ ΣΧΕΔΙΑΣΗΣ

Προκειμένου το σχέδιο «ΞΕΝΟΚΡΑΤΗΣ» να αποτελέσει βάση σχεδίασης και ενεργείας του κρατικού μηχανισμού προς αντιμετώπιση καταστροφικών φαινομένων, κρίνεται σκόπιμο κατά τη σχεδίαση να ληφθούν υπόψη, πέραν των άλλων οι παρακάτω απαιτήσεις:

1. Προσδιορισμού υπευθύνων για σχεδίαση κατά περίπτωση.
2. Καθορισμού των συνεργαζόμενων υπηρεσιών και φορέων και του είδους της μεταξύ τους συνεργασίας.

3. Αξιολόγησης των κινδύνων και χαρτογράφησης ευπαθών περιοχών με σκοπό την πληρέστερη σχεδίαση και αποτελεσματικότερη δράση των αρμοδίων υπηρεσιών.
4. Παροχής οδηγιών ενεργείας στις εμπλεκόμενες υπηρεσίες.
5. Καθορισμού ρόλων και ευθυνών των εμπλεκόμενων στην εν γένει διαχείριση κρίσεων.
6. Δημιουργίας συστήματος επικοινωνίας για συνεννόηση μεταξύ των εμπλεκόμενων στην αντιμετώπιση έκτακτης ανάγκης.
7. Συλλογής, επεξεργασίας και εκμεταλλεύσεως πληροφοριών.
8. Δημιουργίας ενιαίου συστήματος προειδοποίησης, ενεργειών και αναφορών.
9. Προσδιορισμού των αναγκών σε ανθρώπινο δυναμικό και υλικοτεχνικά μέσα.
10. Ενημέρωσης του πληθυσμού όπου και όταν ενδείκνυται για την αυτοπροστασία του και υποβοήθηση του έργου του κράτους και ακόμη ψυχολογικής υποστήριξης αυτού για διατήρηση του ηθικού του και αποφυγή πανικού.
11. Πρόβλεψης υπάρξεως δυνατοτήτων διοικητικής μέριμνας για τη στήριξη του έργου των επιχειρησιακών δυνάμεων και παροχή αρωγής στους πληγέντες.
12. Πρόβλεψης εναλλακτικών μορφών ενεργείας για την συνέχιση λειτουργίας βασικών συστημάτων εφαρμογής του μνημονίου.
13. Επιλογής χώρων και ανάπτυξης υποδομών ικανών για την υποδοχή και διαβίωση των πληγέντων.
14. Μέριμνας ορθής χρήσης υδατικών πόρων σε περίπτωση σχετικών αναγκών.
15. Μέριμνας πρόληψης, περιστολής και θεραπείας όσο γίνεται των βλαπτικών συνεπειών των κινδύνων επί των ανθρώπων και του περιβάλλοντος.
16. Πρόβλεψης μεταφοράς υλικών και μέσων αντιμετώπισης καταστροφικών φαινομένων και υποστήριξης πληγέντων, σε συνάρτηση με τις δυνατότητες και ιδιαιτερότητες κάθε περιοχής.
18. Προμήθειας φαρμακευτικού υλικού.
21. Πρόβλεψης για ύπαρξη αρμοδίου οργάνου στον τόπο της καταστροφής για τοπική εκτίμηση, ταχεία, τεκμηριωμένη και αντικειμενική ενημέρωση της Κεντρικής εξουσίας, της πραγματικής «εικόνας» του μεγέθους της καταστροφής.

22. Πρόβλεψης σχετικών κονδυλίων και διαδικασιών άμεσης χορήγησης οικονομικής βοήθειας.

23. Πρόβλεψης για την συνδρομή των Εθελοντικών Οργανώσεων στη φάση της επέμβασης, σύμφωνα με την ισχύουσα νομοθεσία.

24. Αξιοποίησης σημαντικών στοιχείων, εμπειριών και πληροφοριών που περιέχονται σε ιστορικά και στατιστικά αρχεία καθώς και των συμπερασμάτων που προκύπτουν από τις προσομοιώσεις και τις ασκήσεις προσαρμοσμένων σεναρίων.

25. Άμεσης εκδήλωσης της πρόνοιας του Κράτους για αποκατάσταση ζημιών και παροχή αρωγής στους πληγέντες.

1.7. ΧΑΡΤΗΣ ΣΕΙΣΜΙΚΗΣ ΕΠΙΚΙΝΔΥΝΟΤΗΤΑΣ

Σύμφωνα με τον Ελληνικό Αντισεισμικό Κανονισμό (ΕΑΚ 2000) η χώρα υποδιαιρείται σε τρεις Ζώνες Σεισμικής Επικινδυνότητας I, II, III, τα όρια των οποίων καθορίζονται στο Χάρτη Ζωνών Σεισμικής Επικινδυνότητας της Ελλάδας (ΥΑ Δ17α/115/ΦΝ275/7-8-2003, ΦΕΚ 1154Β). Ο χάρτης αυτός προσδιορίζει τις σεισμικές δράσεις σχεδιασμού, δηλαδή την ένταση των σεισμικών δονήσεων με βάση την οποία σχεδιάζονται οι κατασκευές σε κάθε περιοχή.

Ο ελληνικός χώρος κατανέμεται σε τρεις ζώνες σεισμικής επικινδυνότητας, ανάλογα με τη σεισμική επικινδυνότητα. Οι τιμές εδαφικών επιταχύνσεων σχεδιασμού είναι 0,16g (ποσοστό της επιτάχυνσης της βαρύτητας g) για την πρώτη ζώνη, 0,24g για τη δεύτερη ζώνη και 0,36g για την τρίτη ζώνη

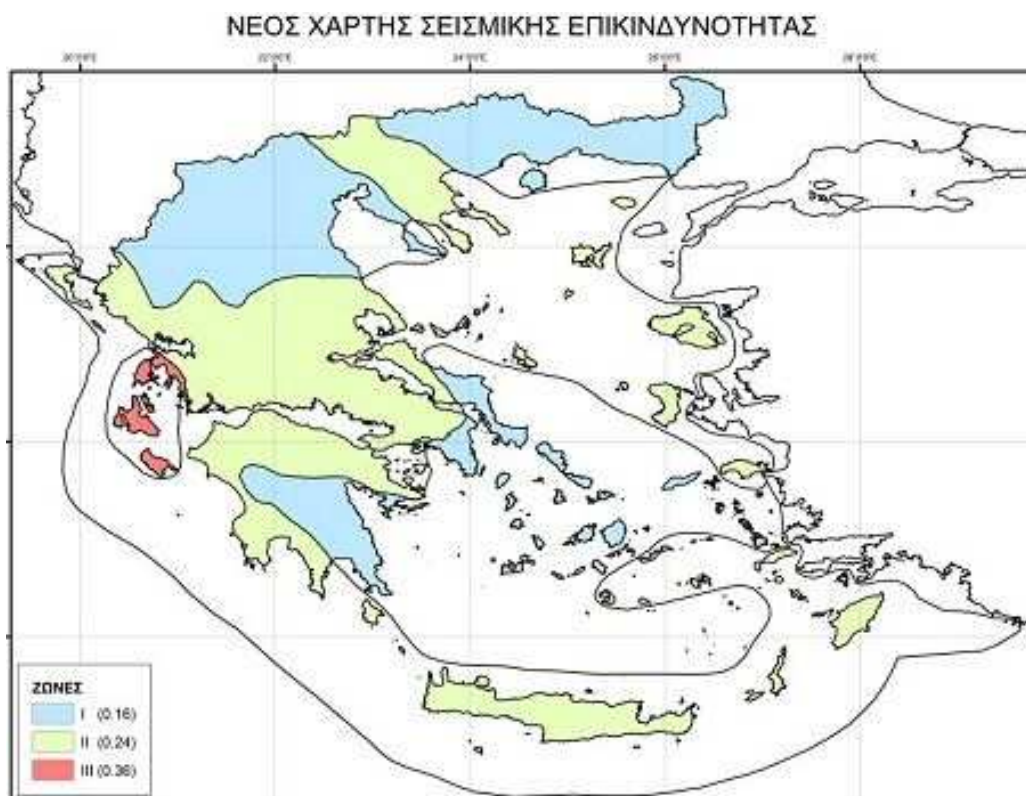

2. ΜΝΗΜΟΝΙΟ ΕΝΕΡΓΕΙΩΝ ΔΗΜΟΥ ΚΥΜΗΣ - ΑΛΙΒΕΡΙΟΥ ΓΙΑ ΤΗΝ

ΑΝΤΙΜΕΤΩΠΙΣΗ ΕΚΤΑΚΤΩΝ ΑΝΑΓΚΩΝ ΕΞ ΑΙΤΙΑΣ ΣΕΙΣΜΙΚΩΝ ΦΑΙΝΟΜΕΝΩΝ

Με δεδομένη την εμφάνιση του καταστροφικού σεισμικού φαινομένου καθ' όλη την διάρκεια του έτους, προκύπτει η ανάγκη για δρομολόγηση συντονισμένων έργων και δράσεων πρόληψης και ετοιμότητας που θα συμβάλουν στην αντιμετώπισή τους.

Η ενεργοποίηση του Σχεδίου Αντιμετώπισης Εκτάκτων Αναγκών εξαιτίας σεισμικών φαινομένων, γίνεται από τον μηχανισμό Πολιτικής Προστασίας σε επίπεδο Δήμου, Περιφέρειας, Αποκεντρωμένης Διοίκησης και Κράτους. Η γνωστοποίηση της ετοιμότητας λόγω εκδήλωσης σεισμικών φαινομένων στα Κεντρικά Όργανα Διοίκησης Ελέγχου και Συντονισμού επιχειρήσεων γίνεται μέσω του ΚΕΠΠ της ΓΓΠΠ.

Τα επίπεδα ετοιμότητας, οι συγκεκριμένες ενέργειες του κάθε επιχειρησιακά εμπλεκόμενου Φορέα σε κάθε επίπεδο διοίκησης, καθώς και η λήψη πρόσθετων μέτρων ετοιμότητας καθορίζονται με βάση τη γενικότερη εκτίμηση κινδύνου.

Κατά συνέπεια, δεν αποτελεί προϋπόθεση ενεργοποίησης και εφαρμογής του παρόντος σχεδίου η έκδοση σχετικής απόφασης κήρυξης της περιοχής σε κατάσταση έκτακτης ανάγκης ή άλλης σχετικής απόφασης των Αποκεντρωμένων Οργάνων Πολιτικής Προστασίας μετά από εισήγηση των Συντονιστικών Οργάνων Πολιτικής Προστασίας (ΣΤΟ, ΣΟΠΠ, κλπ).

Το παρόν Μνημόνιο Ενεργειών ενεργοποιείται και εφαρμόζεται με δεδομένη την εμφάνιση του καταστροφικού σεισμικού φαινομένου καθ' όλη την διάρκεια του έτους με κριτήρια κλιμάκωσης, όπως αυτά περιγράφονται στο παρόν:

Τα σεισμικά φαινόμενα αποτελούν μια φυσική κατ' αρχήν διαδικασία που συνέβαινε και θα συμβαίνει πάντα. Ένα ολοκληρωμένο σχέδιο μπορούμε να πούμε ότι χωρίζεται σε δύο μεγάλα στάδια που είναι:

- η ανάλυση της επικινδυνότητας και οι ενέργειες που απαιτούνται για την ετοιμότητα των Υπηρεσιών του Δήμου (συνήθης ετοιμότητα-προσεισμική φάση) και
- η μεθοδολογία της Διαχείρισης Σεισμικών Φαινομένων και των συνεπειών τους (Άμεση Κινητοποίηση - Επέμβαση - Αποκατάσταση – Αρωγή).

2.1 Ανάλυση της επικινδυνότητας και οι ενέργειες που απαιτούνται για την ετοιμότητα των Υπηρεσιών του Δήμου (συνήθης ετοιμότητα-προσεισμική φάση)

Ο Δήμος μας με βάση τον χάρτη σεισμικής επικινδυνότητας είναι στην πρώτη ζώνη. Οι τιμές εδαφικών επιταχύνσεων σχεδιασμού για τον δήμο μας είναι **0,16g** (ποσοστό της επιτάχυνσης της βαρύτητας g). Η ύπαρξη ρηγμάτων (Ωροπού, Αταλάντης κλπ)

καθιστούν επιτακτική την ανάγκη σχεδιασμού για την αντιμετώπιση σεισμικού φαινομένου.

2.1.1. Δήμαρχος - Ενέργειες:

2.1.1.1 Με απόφαση του Δημάρχου συστήνεται επιτροπή πρωτοβάθμιου προσεισμικού έλεγχου κτιρίων αρμοδιότητας του Δήμου, σε περίπτωση που δεν έχει ολοκληρωθεί ή πραγματοποιηθεί ο ανωτέρω έλεγχος, σύμφωνα με τα προβλεπόμενα στα 7872/31-12-1997 και 2189/29-05-2001 έγγραφα του Υ.ΠΕ.ΧΩ.ΔΕ. νυν ΥΠ.Υ.ΜΕ.ΔΙ. Τα αποτελέσματα του προσεισμικού ελέγχου των κτιρίων του Δήμου να αποσταλούν στον Ο.Α.Σ.Π. (σύμφωνα με τα προβλεπόμενα στο 2189/29-05-2001 έγγραφο του Υ.ΠΕ.ΧΩ.ΔΕ. νυν ΥΠ.Υ.ΜΕ.ΔΙ.)

2.1.1.2 Ο Δήμαρχος, με βάση τα αποτελέσματα του προσεισμικού ελέγχου κτιρίων να δρομολογεί δράσεις περαιτέρω ελέγχου και λήψης μέτρων προστασίας, όπου αυτό απαιτείται (σύμφωνα με τα προβλεπόμενα στο 2189/29-05-2001 έγγραφο του Υ.ΠΕ.ΧΩ.ΔΕ. νυν ΥΠ.Υ.ΜΕ.ΔΙ.)

2.1.2. Γραφείο Πολιτικής Προστασίας - Ενέργειες:

2.1.2.1. Το Γραφείο Πολιτικής Προστασίας προχωρεί σε συνεργασία με τις αρμόδιες υπηρεσίες του Δήμου στην κατάρτιση και τήρηση επικαιροποιημένου καταλόγου (μητρώου) υπαλλήλων του Δήμου που διαθέτουν τα κατάλληλα επαγγελματικά προσόντα προκειμένου να συνδράμουν το έργο της Υπηρεσίας Αποκατάστασης Σεισμοπλήκτων της Γ.Γ.Δ.Ε. του ΥΠ.Υ.ΜΕ.ΔΙ. στον έλεγχο κτιρίων, εφόσον τούτο απαιτηθεί.

2.1.2.2 Το Γραφείο Πολιτικής Προστασίας του Δήμου, σε συνεργασία με τις αρμόδιες υπηρεσίες του Δήμου προχωρεί στην κατάρτιση και τήρηση επικαιροποιημένου καταλόγου των επιχειρησιακά έτοιμων μέσων που διαθέτουν οι υπηρεσίες του Δήμου, για την αντιμετώπιση εκτάκτων αναγκών λόγω σεισμού (μηχανήματα έργων, οχήματα μεταφοράς προσωπικού, κλπ.).

2.1.2.3 Το Γραφείο Πολιτικής Προστασίας του Δήμου, σε συνεργασία με τις αρμόδιες τεχνικές υπηρεσίες, δύναται να προσδιορίσει κτίριο ή άλλο χώρο του Δήμου όπου σε περιπτώσεις κατάστασης έκτακτης ανάγκης λόγω σεισμού ο Δήμαρχος θα συντονίζει τη διάθεση του απαραίτητου δυναμικού και μέσω των εντός των διοικητικών του ορίων για την αντιμετώπιση εκτάκτων αναγκών που μπορεί να προκύψουν από σεισμούς.

2.1.2.4 Το Γραφείο Πολιτικής Προστασίας του Δήμου σε συνεργασία με τις αρμόδιες υπηρεσίες (Τεχνικές Υπηρεσίες, Πολεοδομικά Γραφεία, κλπ) να προχωρήσει

στον προσδιορισμό χώρων προσωρινής εναπόθεσης μπαζών μετά από σεισμό.

- 2.1.2.5** Το Γραφείο Πολιτικής Προστασίας του Δήμου σε συνεργασία με τις αρμόδιες υπηρεσίες (Τεχνικές Υπηρεσίες, κλπ) προχωρεί στον προσδιορισμό ή επανέλεγχο υπαίθριων χώρων συγκέντρωσης του πληθυσμού μετά από σεισμό (χώροι καταφυγής), σύμφωνα με τις κατευθυντήριες οδηγίες του Ο.Α.Σ.Π. Μετά την επιλογή των χώρων που θα προσδιοριστούν από το Γραφείο Πολιτικής Προστασίας του Δήμου ως χώροι καταφυγής, θα ακολουθήσει καταγραφή η οποία θα κοινοποιηθεί, δια του Γραφείου Πολιτικής Προστασίας του Δήμου, στη Δ/ση Πολιτικής Προστασίας των οικείων Περιφερειών και στη Δ/ση Πολιτικής Προστασίας της οικείας Αποκεντρωμένης Διοίκησης.
- 2.1.2.6** Το Γραφείο Πολιτικής Προστασίας του Δήμου επιβάλλεται να προχωρήσει στη σύνταξη μνημονίου ενεργειών για την αντιμετώπιση εκτάκτων αναγκών και διαχείριση των συνεπειών από την εκδήλωση σεισμικών φαινομένων.
- 2.1.2.7** Αντίγραφο του μνημονίου ενεργειών (συμπεριλαμβανομένου καταλόγου με τηλέφωνα επικοινωνίας των επιχειρησιακά υπευθύνων σε καταστάσεις έκτακτης ανάγκης λόγω σεισμών) για λόγους άμεσης κινητοποίησης κοινοποιείται στις κατά τόπους υπηρεσίες του Π.Σ. και της ΕΛ.ΑΣ. που εδρεύουν εντός των διοικητικών τους ορίων.
- 2.1.2.8** Σύγκληση του Συντονιστικού Τοπικού Οργάνου (ΣΤΟ) του Δήμου, με σκοπό τον καλύτερο συντονισμό των φορέων που εμπλέκονται σε επίπεδο Δήμου σε δράσεις Πολιτικής Προστασίας για την ετοιμότητα αντιμετώπισης εκτάκτων αναγκών και διαχείρισης συνεπειών από την εκδήλωση σεισμικών φαινομένων.
- Στη συνεδρίαση του Συντονιστικού Τοπικού Οργάνου (ΣΤΟ) (μία φορά το χρόνο με θέμα το σεισμό) θα συζητούνται ζητήματα τα οποία αφορούν τη συνεργασία των φορέων για την άμεση απόκριση και την αντιμετώπιση εκτάκτων αναγκών και διαχείριση των συνεπειών λόγω σεισμικών φαινομένων. Το Γραφείο Πολιτικής Προστασίας του Δήμου, μετά τη σύγκληση του Συντονιστικού Τοπικού Οργάνου, θα κοινοποιεί στην Δ/ση Πολιτικής Προστασίας της οικείας Περιφέρειας και της οικείας Αποκεντρωμένης Διοίκησης τα πρακτικά της συνεδρίασης, για λόγους ενημέρωσης.
- 2.1.2.9** Εξασφάλιση επικοινωνίας με το Κέντρο Επιχειρήσεων της Γενικής Γραμματείας Πολιτικής Προστασίας και των λοιπών εμπλεκόμενων φορέων σε τοπικό επίπεδο.

2.2 Η μεθοδολογία της Διαχείρισης Σεισμικών Φαινομένων και των συνεπειών τους (Άμεση Κινητοποίηση - Επέμβαση - Αποκατάσταση – Αρωγή).

Συνέχεια των προαναφερομένων στη φάση αυτή γίνεται πλέον κινητοποίηση και δραστηριοποίηση όλου του συστήματος πολιτικής προστασίας προς αντιμετώπιση των καταστροφικών φαινομένων. Οι επιχειρησιακές δυνάμεις συνεργαζόμενες και συντονισμένες ευρίσκονται σε πλήρη δράση. Το ανθρώπινο δυναμικό και τα υλικοτεχνικά μέσα αξιοποιούνται κατά τον καλύτερο τρόπο. Όπου κρίνεται σκόπιμο, ενημερώνονται και οι πολίτες για την λήψη μέτρων αυτοπροστασίας, συνδρομή και διευκόλυνσης του έργου του κράτους. Το σύστημα επικοινωνιών, ευρίσκεται σε πλήρη λειτουργία και οι υπηρεσίες διοικητικής μέριμνας είναι σε ετοιμότητα για τη στήριξη του επιχειρησιακού έργου και άμεσης επίλυσης προβλημάτων των πληγέντων.

Κατά τη διάρκεια της αποκατάστασης και αρωγής στόχος είναι να αποκατασταθούν τα πρότυπα λειτουργίας της κοινότητας. Γίνεται εκτίμηση ζημιών, εκτίμηση της καταστάσεως, γενικώς από ειδικούς και αρμοδίους, σχεδιάζονται δράσεις και προγράμματα αποκατάστασης ειδικά για τις ευπαθείς ομάδες και ακολούθως παρέχεται άμεση αρωγή στους πληγέντες, λαμβάνονται αποφάσεις και μέτρα για την αποκατάσταση των ζημιών και μη επανάληψη φαινομένων δυνάμενων να προληφθούν.

3. ΣΤΡΑΤΗΓΙΚΗ ΚΑΙ ΤΑΚΤΙΚΗ ΟΡΓΑΝΩΣΕΩΣ - ΕΠΙΧΕΙΡΗΣΙΑΚΗ ΦΙΛΟΣΟΦΙΑ ΕΜΠΛΕΚΟΜΕΝΩΝ ΦΟΡΕΩΝ

3.1 Γραφείο Πολιτικής Προστασίας

3.1.1. Για την σχεδίαση

- Γνωρίζει τους προσπελάσιμους δρόμους για τυχόν εκκένωση του Δήμου και καθορίζει τις βασικές αρτηρίες κίνησης των μέσων παροχής βοήθειας που καλύπτουν την πληγείσα περιοχή. Ο υπεύθυνος του Αυτοτελούς Γραφείου Πολιτικής Προστασίας είναι υποχρεωμένος να αναφέρει όλες τις μέχρι στιγμής συγκεντρωμένες πληροφορίες για τις συνέπειες της καταστροφής χωρίς άλλο στον Προϊστάμενο των Τεχνικών Υπηρεσιών και στον Δήμαρχο.
- Φροντίζει για την μεταφορά του Δημάρχου και του Προϊστάμενου του Γραφείου Πολιτικής Προστασίας, εφόσον οι συνθήκες το επιβάλουν στον προκαθορισμένο τόπο συγκέντρωσης.

3.1.2. Για την αντιμετώπιση καταστροφών

- Κινητοποιείται αμέσως, για την εξασφάλιση της τάξης και την πληροφόρηση του Δήμου για τα συμβαίνοντα (καταρρεύσεις, βλάβες κλπ.).
- Μεριμνά για την διάσωση, περίθαλψη και παροχή Πρώτων Βοηθειών στους σεισμόπληκτους.
- Απομονώνει περιμετρικά σε μεγάλη ακτίνα κτίρια που έχουν καταρρεύσει για να επέμβουν με ευχέρεια τα συνεργεία διάσωσης.
- Συνδράμει στο έργο της διανομής τροφίμων, ιματισμού, περισυλλογής τραυματιών και διακομιδής τους στα Νοσοκομεία.
- Κατευθύνει με το προσωπικό και τα μέσα της τον πληθυσμό στους προκαθορισμένους χώρους συγκέντρωσης.
- Λαμβάνει μέτρα για την αποφυγή δημιουργίας κυκλοφοριακού χάους και διευκολύνει τη κίνηση των αυτοκινήτων άμεσης βοήθειας.
- Επαυξάνει τα μέτρα αστυνόμευσης των σεισμοπλήκτων περιοχών για τη διασφάλιση των περιουσιών.
- Λαμβάνει μέτρα για την αποτροπή του πανικού του πληθυσμού και τη τόνωση του ηθικού των πληγέντων.

3.2. Τμήμα Διοικητικών και Οικονομικών Υπηρεσιών

3.2.1. Για την σχεδίαση

- Φροντίζει να ορίσει το προσωπικό επιφυλακής για την διάθεσή του στο Γραφείο Πολιτικής Προστασίας του Δήμου σε περίπτωση έκτακτης ανάγκης ώστε να λειτουργεί αυτό σε 24ωρη βάση.
- Φροντίζει να ορίσει το απαραίτητο διοικητικό προσωπικό που θα μεταβεί στους χώρους συγκέντρωσης και καταυλισμού των πληγέντων.

3.2.2 Για την αντιμετώπιση καταστροφών

- Μετέχει με τον Διευθυντή της στο ΚΕΠΠ.
- Κινητοποιεί και θέτει σε λειτουργία 24ωρης βάσης εφόσον ειδοποιηθεί το 30% του προσωπικού της δύναμής της.
- Μεριμνά σε συνεργασία με την Διεύθυνση Οικονομικών Υπηρεσιών του Δήμου για την έκδοση ενταλμάτων προπληρωμής, για την αντιμετώπιση δαπανών που θα προκύψουν με την εφαρμογή του σχεδίου.
- Φροντίζει για την πιθανή μεταστέγαση των Υπηρεσιών σε χώρο που από τώρα επιλέγει και που φροντίζει ώστε να υπάρχουν οι κατάλληλες υποδομές για την λειτουργία των Υπηρεσιών (Δίκτυο ηλεκτρικού ρεύματος, τηλεφωνικό δίκτυο, δίκτυο αποχέτευσης, ύδρευσης κλπ), εφόσον υπάρξει ανάγκη λόγω κατάρρευσης ή ακαταλληλότητας του κτιρίου μετά από καταστροφικό σεισμό.
- Μεριμνά από εφαρμογής σχεδίου για την διάθεση στο Γραφείο Πολιτικής Προστασίας του Δήμου προσωπικού επιφυλακής σε 24ωρη βάση για την λειτουργία αυτού.
- Μεριμνά από εφαρμογής σχεδίου για την διάθεση του απαραίτητου διοικητικού προσωπικού στους χώρους συγκέντρωσης και καταυλισμού των πληγέντων.
- Ενεργεί περαιτέρω βάσει των εντολών και οδηγιών του ΣΤΟ.

3.3 . Τμήμα Τεχνικών Υπηρεσιών , Περιβάλλοντος και Πρασίνου

3.3.1. Γενικά

3.3.1.1 Για την σχεδίαση

- Τηρεί ονομαστικά και αριθμητικά καταστάσεις τεχνικού προσωπικού και τεχνικών μέσων, όλων των Υπηρεσιών του Δήμου.
- Μεριμνά (χρησιμοποιώντας και άτομα) για τη συγκρότηση των κλιμακίων τεχνικών του Νομού για τη συγκρότηση των συνεργείων αποκατάστασης ζημιών που αναφέρονται στο ΜΕΡΟΣ ΤΡΙΤΟ ΠΑΡΑΡΤΗΜΑ Β και έχουν ως σκοπό:
- Διάνοιξη αποκλεισμένων δρόμων από μπάζα οικοδομών που κατέρρευσαν.

- Αφαίρεση επικίνδυνων τμημάτων οικοδομών (στηθαία, μάρμαρα μαρκίζες σοβάδες κλπ.), σε συνεργασία με την Πυροσβεστική Υπηρεσία και τις αρμόδιες κατά τόπους Εφορίες Αρχαιοτήτων του Υπουργείου Πολιτισμού.
- Μεριμνά για τις οδηγίες που θα δοθούν, πριν τον σεισμό, στους υπευθύνους του συνεργείου αποκατάστασης ζημιών.
- Μεριμνά για τον καθορισμό χώρων αναμονής (ακριβής διεύθυνση) των συνεργείων από όπου θα μεταβούν στους τόπους των ζημιών.
- Μεριμνά για την ύπαρξη ή προμήθεια προβολέων, για την περίπτωση νυκτερινής εργασίας.
- Μεριμνά για την ύπαρξη κατάστασης Μηχανημάτων και κατάστασης Πτυχιούχων Επαγγελματιών και ιδιοκτητών Οδοποιητικών και Σκαπτικών Μηχανημάτων. Τις καταστάσεις αυτές διαβιβάζει και στο Γραφείο Πολιτικής Προστασίας του Δήμου.
- Μεριμνά ώστε οχήματα και οδηγοί που απαιτούνται στην συγκρότηση του συνεργείου αποκατάστασης ζημιών να είναι έτοιμα.
- Μεριμνά για τη συγκρότηση συνεργείων αυτοψιών
- Προβλέπει και καταγράφει σε συνεργασία με Γραφείο Πολιτικής Προστασίας,
 - Ελεύθερους χώρους συγκέντρωσης του πληθυσμού κατά συνοικίες
 - Χώρους εναπόθεσης μπαζών
 - Χώρους καταυλισμών
 - Διαθέτει στο Γραφείο Πολιτικής Προστασίας χάρτες ή σκαριφήματα για τους ανωτέρω χώρους.

3.3.1.2. Για την αντιμετώπιση καταστροφών

- Μετέχει με τον Προϊστάμενό της στο ΣΤΟ.
- Μετέχει με εκπρόσωπό της στο Τοπικό Κέντρο Επιχειρήσεων.
- Κινητοποιεί και θέτει σε λειτουργία 24ωρης βάσης όλο το προσωπικό της όταν ειδοποιηθεί.
- Αναφέρει συνεχώς την πρόοδο των εργασιών, την έκταση των ζημιών και τις απώλειες των πληγέντων στο Δήμαρχο.
- Μεριμνά για την επισήμανση σοβαρά πληγέντων οικοδομών και σε ειδικές περιπτώσεις (μνημεία κλπ) ζητά τη βοήθεια του Υπουργείου Πολιτισμού.
- Κινητοποιεί τα συνεργεία απογραφής ζημιών.
- Κινητοποιεί, εφόσον παραστεί ανάγκη και ιδιώτες Μηχανικούς μέσω του Τεχνικού Επιμελητηρίου Ελλάδος για τη διενέργεια αυτοψιών σε κατοικίες και

κτίρια και τον καθορισμό του βαθμού επικινδυνότητάς των. (Α/ βάθμιος και Β/βάθμιος μετασεισμικός έλεγχος κτιρίων)

- Μεριμνά για τη διάθεση, μεταφορά και εγκατάσταση οικίσκων προσωρινής στέγασης των αστέγων αν αυτοί διατεθούν.
- Ενεργεί περαιτέρω βάσει των εντολών και οδηγιών του ΣΤΟ.

3.3.2. Τμήμα Καθαριότητας, Ανακύκλωσης & Γραφείο κίνησης και Συντήρησης Οχημάτων

3.3.2.1. Για τη σχεδίαση

- Τηρεί ενημερωμένα μητρώα:
 - Οδηγών και Οχημάτων Δημοσίου και Ιδιωτών
 - Οδηγών και ιδιοκτητών βυτιοφόρων χωριστά πόσιμου νερού και χωριστά καυσίμων
 - Οδηγών και ιδιοκτητών ανατρεπόμενων φορτηγών αυτοκινήτων.
- Μεριμνούν ώστε τα ανωτέρω οχήματα να έχουν ετοιμότητα.
- Προβλέπουν για την τροφοδοσία σε καύσιμα.

3.3.2.2. Για την αντιμετώπιση καταστροφών

- Κινητοποιούν οδηγούς και οχήματα μετά από εντολή του Σ.Τ.Ο.
- Ενεργούν περαιτέρω βάσει των εντολών και οδηγιών του Σ.Τ.Ο.

3.4. Γραφείο Τύπου

3.4.1. Για τη σχεδίαση

Δίδει στα Μέσα ενημέρωσης οδηγίες προς τους πολίτες, ώστε να γνωρίζουν αυτοί τι πρέπει να κάνουν πριν, κατά την ώρα και μετά τον σεισμό.

3.4.2. Για την αντιμετώπιση καταστροφών

Πληροφορεί τα Μέσα Ενημέρωσης για την εξέλιξη, τις συνέπειες και τα μέτρα που λαμβάνονται για την αντιμετώπιση της καταστροφής καθώς και για τις όποιες οδηγίες εκδίδει το ΣΤΟ.

3.5. Λοιπές Οργανικές Υπηρεσίες του Δήμου

3.5.1. Για την αντιμετώπιση καταστροφών

- Κινητοποιούνται εφόσον ειδοποιηθούν και θέτουν σε λειτουργία 24ωρης βάσης το προσωπικό τους.
- Διαθέτουν υπαλληλικό προσωπικό για τις ανάγκες του σχεδίου στην Διεύθυνση Διοικητικών Υπηρεσιών του Δήμου
- Εκτελούν κάθε απορρέουσα από το παρόν Σχέδιο υποχρέωση.

3.6. ΝΠΙΔ «ΔΗΜΟΤΙΚΗ ΕΠΙΧΕΙΡΗΣΗ ΥΔΡΕΥΣΗΣ – ΑΠΟΧΕΤΕΥΣΗΣ ΚΥΜΗΣ – ΑΛΙΒΕΡΙΟΥ» Δ.Ε.Υ.Α.Κ.Α.

3.6.1. Ύδρευση

- Συγκροτεί Κλιμάκιο απαραίτητο για την σύνθεση του συνεργείου αποκατάστασης ζημιών.
- Μεριμνά για την οργάνωση συνεργείων αποκατάστασης βλαβών.
- Μεριμνά για την άμεση απομόνωση κατεστραμμένων δικτύων ή κατεστραμμένων δεξαμενών που πιθανόν να έχουν μολυνθεί.
- Μεριμνά για την υδροδότηση υγιών τμημάτων των δικτύων.
- Μεριμνά για την ταχεία επισκευή των βλαμμένων τμημάτων, των δικτύων και ενδεχομένως και άλλων εγκαταστάσεων (δεξαμενές, αντλιοστάσια κλπ.).
- Σε περίπτωση αδυναμίας υδροδότησης περιοχής, εξ' αιτίας κατεστραμμένων δικτύων, ζητά την εξυπηρέτηση των κατοίκων με τη βοήθεια βυτιοφόρων σε συνεργασία με την Πυροσβεστική Υπηρεσία.
- Μεριμνά για την τοποθέτηση προσωρινού δικτύου ύδρευσης σε όλους τους καταυλισμούς των σεισμοπλήκτων.

3.6.2. Αποχέτευση

- Συγκροτεί Κλιμάκιο απαραίτητο για την σύνθεση του συνεργείου αποκατάστασης ζημιών.
- Μεριμνά για τη συγκέντρωση του προσωπικού και τη λειτουργία του οργανισμού σε 24ωρη βάση.
- Θέτει σε επιφυλακή τα συνεργεία αποκατάστασης βλαβών και μεριμνά για την άμεση επέμβαση, με όλα τα μέσα, προς επισκευή βλαβών του δικτύου των υπονόμων.
- Μεριμνά για τη συνεχή ετοιμότητα προς έλεγχο του δικτύου και των εγκαταστάσεων και προς εντοπισμό και επισήμανση των βλαβών.
- Μεριμνά για την έγκαιρη ενημέρωση του κοινού σχετικά με τις βλάβες του δικτύου υπονόμων, για την πρόληψη μολύνσεων.
- Μεριμνά για τη δημιουργία δικτύου αποχέτευσης στους χώρους που έχουν δημιουργηθεί καταυλισμοί σεισμοπλήκτων.

4. ΔΙΟΙΚΗΤΙΚΗ ΜΕΡΙΜΝΑ (ΔΜ) -ΣΥΝΤΟΝΙΣΜΟΣ - ΕΠΙΚΟΙΝΩΝΙΕΣ

4.1. Γενικά

4.1.1. Με τον όρο Διοικητική Μέριμνα, εννοούμε την κάλυψη των αναγκών, τόσο των Δυνάμεων Πολιτικής Προστασίας όσο και των πληγέντων, σε απαιτήσεις μέσω, στέγασης, σίτισης, ιματισμού, υγειονομικής περίθαλψης, κινήσεων, καυσίμων, φωτισμού, θέρμανσης, οικονομικών δαπανών κ.λπ. Αιτήματα συνδρομής προς ενίσχυση της Διοικητικής Μέριμνας του Δήμου, με υλικά και μέσα που δεν μπορούν να ικανοποιηθούν από την Περιφέρεια Στερεάς Ελλάδας ή την Αποκεντρωμένη Διοίκηση, για την αντιμετώπιση των καταστάσεων έκτακτης ανάγκης, μπορούν να υποβάλλονται στο Κέντρο Επιχειρήσεων Πολιτικής Προστασίας της Γενικής Γραμματείας Πολιτικής Προστασίας.

4.1.2. Όλο αυτό το σύστημα με τα επί μέρους τμήματα διοικητικής μέριμνας, πρέπει να υλοποιηθούν με μέριμνα των κατά περίπτωση αρμοδίων υπηρεσιών κατά τον επί μέρους σχεδιασμό αντιμετώπισης των συγκεκριμένων καταστροφικών φαινομένων, ώστε να είναι εμφανής η εκδήλωση της πρόνοιας του Δήμου στον πολίτη. Προς τούτο απαιτείται η έκδοση λεπτομερών οδηγιών επί του θέματος.

4.1.3. Πλέον των ανωτέρω να ληφθούν υπ' όψιν κατά τη σχεδίαση και τα θεσμικά πλαίσια που προβλέπουν επιπρόσθετα μέτρα αρωγής στους πληγέντες (οικονομική βοήθεια κ.λπ.).

4.2. Συντονισμός Επιχειρήσεων

4.2.1. Ο συντονισμός των εμπλεκόμενων επιχειρησιακών δυνάμεων για την αντιμετώπιση των καταστροφικών φαινομένων, γίνεται, αναλόγως του είδους ή της έντασης της καταστροφής (Γενική, Περιφερειακή, Τοπική). Οι ανωτέρω στο έργο τους συνεπικουρούνται, από τους επικεφαλής των δυνάμεων που ενεργούν στον τομέα ευθύνης των .

4.2.2. Το Εθνικό Κέντρο Χειρισμού Κρίσεων (Εθνικό Κέντρο Επιχειρήσεων Γ.Γ.Π.Π.), πρέπει να έχει σαφή εικόνα της κατάστασης και συνεχή ενημέρωση με πληροφορίες, εκτιμήσεις και προβλέψεις προκειμένου να συνδράμει κατά τον αποτελεσματικότερο δυνατό τρόπο τις επιχειρησιακές και λοιπές δυνάμεις.

4.3. Επικοινωνίες

4.3.1. Σε όλες τις ΦΑΣΕΙΣ ΚΙΝΗΤΟΠΟΙΗΣΗΣ οι επικοινωνίες μεταξύ των εμπλεκόμενων δυνάμεων γίνονται κατά τον πλέον συντονισμένο τρόπο με τα υφιστάμενα δίκτυα του ΟΤΕ, της κινητής και δορυφορικής τηλεφωνίας, καθώς και με τα ειδικά δίκτυα ασυρμάτων επικοινωνιών του Εθνικού Κέντρου Επιχειρήσεων Γενικής Γραμματείας Πολιτικής Προστασίας, και των άλλων επιχειρησιακών φορέων (Ε.Δ, ΕΛ.ΑΣ, Π.Σ, ΕΚΑΒ, ΟΑΣΠ, κλπ), αναλόγως των κατά περίπτωση δυνατοτήτων και των προς αντιμετώπιση φαινομένων.

4.3.2. Τονίζεται η λήψη μέτρων ασφαλείας επικοινωνιών ιδίως κατά τη διαβίβαση διαβαθμισμένων πληροφοριών.

5. Ρόλοι και αρμοδιότητες Εθελοντικών Οργανώσεων

Οι ρόλοι και οι αρμοδιότητες των εθελοντικών οργανώσεων προσδιορίζονται στα Σχέδια Αντιμετώπισης Εκτάκτων Αναγκών της Περιφερειακής Ενότητας και αφορούν τους εθελοντές που είναι ενταγμένοι στο Μητρώο Εθελοντικών Οργανώσεων και Ειδικευμένων Εθελοντών της Γενικής Γραμματείας Πολιτικής Προστασίας. Οι ανωτέρω εθελοντικές οργανώσεις δύναται να ενεργοποιηθούν από το ΣΝΟ και το ΣΤΟ με βάση τις δράσεις που περιγράφονται στο καταστατικό λειτουργίας τους και με βάση τις αποφάσεις ένταξης του Γενικού Γραμματέα Πολιτικής Προστασίας, οι οποίες καθορίζουν τα γεωγραφικά όρια δράσης τους.

Οι εντασσόμενοι στο Μητρώο Ειδικευμένοι Εθελοντές υπάγονται επιχειρησιακά απευθείας στη Γενική Γραμματεία Πολιτικής Προστασίας η οποία και τους κατανέμει σε αντίστοιχες ομάδες επιχειρησιακής δράσης, με βάση τον τόπο κατοικίας τους και σε **τακτικό επίπεδο στον επικεφαλής Αξιωματικό του Πυροσβεστικού Σώματος.**

Στον δήμο μας δραστηριοποιείται τρεις εθελοντικές ομάδες ενταγμένες στο μητρώο της Γενικής Γραμματείας Πολιτικής Προστασίας με τις ονομασίες:

Εθελοντική ομάδα Δασοπυρόσβεσης Οκτωνιάς

Ομάδα Εθελοντών Κονιστρών

Σύλλογος ΤΙΤΘΗ

6. Απαγόρευση κυκλοφορίας

Σε περιπτώσεις επικίνδυνων καταστάσεων μπορεί να εφαρμοστεί το μέτρο της απαγόρευσης κυκλοφορίας οχημάτων. Για την λήψη αυτής της απόφασης συγκαλείται

από τον Αντιπεριφερειάρχη το Συντονιστικό Όργανο Πολιτικής Προστασίας της Περιφερειακής Ενότητας Ευβοίας, αφού λάβει υπ' όψη του τις ιδιαιτερότητες που επικρατούν στην περιοχή ευθύνης του .

7. Σχέσεις με τα Μέσα Μαζικής Ενημέρωσης (ΜΜΕ)

Η ενημέρωση των πολιτών σε Κεντρικό Επίπεδο γίνεται από τους τηλεοπτικούς και ραδιοφωνικούς σταθμούς, ιδιωτικούς και κρατικούς, οι οποίοι οφείλουν να μεταδώσουν δωρεάν τις οδηγίες προς τους πολίτες που εκδίδονται από το ΚΣΟΠΠ ή τη Γενική Γραμματεία Πολιτικής Προστασίας (Ν. 3013/2002, άρθρο 18).

ΓΡΑΦ. ΠΟΛ. ΠΡΟΣΤΑΣΙΑΣ ΔΗΜΟΥ
ΚΥΜΗΣ - ΑΛΙΒΕΡΙΟΥ

Ο ΔΗΜΑΡΧΟΣ
ΔΗΜΟΥ ΚΥΜΗΣ - ΑΛΙΒΕΡΙΟΥ

ΝΙΚΟΛΑΟΣ ΜΠΑΡΑΚΟΣ

ΑΘΑΝΑΣΙΟΣ ΜΠΟΥΡΑΝΤΑΣ

ΠΙΝΑΚΑΣ ΑΠΟΔΕΚΤΩΝ:

Προς :

1. Αντιδήμαρχοι Δήμου Κύμης - Αλιβερίου
2. Πρόεδρο Τοπικών Κοινοτήτων του Δήμου Κύμης - Αλιβερίου.
3. Τμήμα Τεχνικών Υπηρεσιών, Περιβάλλοντος, Πολεοδομίας και Πρασίνου του Δήμου Κύμης - Αλιβερίου
4. Τμήμα Διοικητικών & Οικονομικών Υπηρεσιών Δήμου Κύμης – Αλιβερίου
5. Τμήμα Καθαριότητα, Ανακύκλωση & Γραφεία Κινήσεως Δήμου Κύμης – Αλιβερίου
6. Δ.Ε.Υ.Α.Κ.Α.
7. Περιφερειακή Ενότητα Ευβοίας / Τμήμα Πολιτικής Προστασίας
8. Περιφέρεια Στερεάς Ελλάδας – Διεύθυνση Πολιτικής Προστασίας.

Κοινοποίηση :

1. Γενική Γραμματεία Πολιτικής Προστασίας.
2. Αποκεντρωμένη Διοίκηση Θεσσαλίας – Στερεάς Ελλάδας – Δ/ση Πολιτικής Προστασίας.

3. Στρατιωτικό Διοικητή της περιοχής
4. Δασαρχείο Αλιβερίου
5. Λιμενική Αρχή Αλιβερίου
6. Πυροσβεστική Υπηρεσία Αλιβερίου.
7. Αστυνομικό Τμήμα Αλιβερίου

8. ΠΑΡΑΡΤΗΜΑΤΑ

8.1 ΜΝΗΜΟΝΙΟ ΕΝΕΡΓΕΙΩΝ ΓΡΑΦΕΙΟΥ ΠΟΛΙΤΙΚΗΣ ΠΡΟΣΤΑΣΙΑΣ ΔΗΜΟΥ ΚΥΜΗΣ - ΑΛΙΒΕΡΙΟΥ

8.1.1. ΑΝΤΙΜΕΤΩΠΙΣΗ -ΑΠΟΚΑΤΑΣΤΑΣΗ

8.1.1.1 Αρχική αναγγελία / Ειδοποίηση σεισμού

Έχει στόχο την άμεση συλλογή πληροφοριών μετά την εκδήλωση του φαινομένου σχετικών με την επικρατούσα κατάσταση και τις επηρεαζόμενες περιοχές καθώς και την ενημέρωση των άμεσα εμπλεκομένων. Αποτελεί κρίσιμη παράμετρο για την περαιτέρω κινητοποίηση του μηχανισμού.

Το Γραφείο Πολιτικής Προστασίας:

- Επικοινωνεί με Εθνικό Αστεροσκοπείο Αθηνών/Γεωδυναμικό Ινστιτούτο
- Επικοινωνεί με την ΠΥ Αλιβερίου
- Επικοινωνεί με Αστυνομικό Τμήμα Αλιβερίου
- Επικοινωνεί με Περιφερειακή Ενότητα Ευβοίας / Τμήμα Πολιτικής Προστασίας

Σε περίπτωση που οι σταθερές και κινητές τηλεφωνίες επηρεαστούν αρνητικά ή διακοπούν προσωρινά η επικοινωνία γίνεται με τα μέσα που διαθέτει η Αστυνομική Αρχή και η Πυροσβεστική Υπηρεσία με τη διάθεση προσωπικού ή μέσων ως συνδέσμων με δυνατότητα ραδιοεπικοινωνίας.

8.1.1.2 Αρχική εκτίμηση κατάστασης συνεπειών – επίσημη ανακοίνωση χαρακτηριστικών σεισμικού φαινομένου

Συνεχίζεται η ροή πληροφοριών

- **Το Γραφείο Πολιτικής Προστασίας:**

- ο Επικοινωνεί με τους εμπλεκόμενους φορείς.
- ο Επικοινωνεί με Περιφερειακή Ενότητα Εύβοιας / Τμήμα Πολιτικής Προστασίας
- ο Επικοινωνεί με Προέδρους Τοπικών Κοινοτήτων
- ο Ενημερώνει τους επιχειρησιακά εμπλεκόμενους Προϊσταμένους του Δήμου για έλεγχο των διαθέσιμων πόρων και ετοιμότητα υλοποίησης των προβλεπόμενων από τα μνημόνιά τους δράσεων.
- ο Ενημερώνει την Περιφέρεια Στερεάς Ελλάδας / Δνση Πολιτικής Προστασίας
- ο Ενημερώνει την Αποκεντρωμένη Διοίκηση Θεσσαλίας Στερεάς Ελλάδας / Δνση Πολιτικής Προστασίας
- ο Ενημερώνει το ΚΕΠΠ/ΓΓΠΠ

• **Κινητοποίηση δυνάμεων**

- ο Συγκέντρωση στο **προκαθορισμένο σημείο που βρίσκεται στον χώρο έμπροσθεν του Δημαρχείου Κύμης – Αλιβερίου** των:
 - ο κ. Δημάρχου
 - ο κκ Αντιδημάρχων,
 - ο Προϊστάμενο Τεχνικών Υπηρεσιών, Περιβάλλοντος
 - ο Προϊστάμενο Πολεοδομίας
 - ο Προϊστάμενο Διοικητικών & Οικονομικών Υπηρεσιών,
 - ο Υπεύθυνο Γραφείου Πολιτικής Προστασίας,
 - ο Εκπρόσωπο Αστυνομικού Τμήματος Αλιβερίου,
 - ο Εκπρόσωπο της Πυροσβεστικής Υπηρεσίας Αλιβερίου.
- ο Κινητοποίηση των μηχανικών του Δήμου για τον έλεγχο υποδομών και τεχνικών έργων για τη διαπίστωση ζημιών και εκτίμηση του δυναμικού και των μέσων που απαιτούνται για την αποκατάστασή τους.
- ο Διασφάλιση λειτουργίας των υπηρεσιών του Δήμου και εξασφάλιση επικοινωνίας με τους επιχειρησιακά εμπλεκόμενους.
- ο Περαιτέρω συλλογή πληροφοριών και εκτίμηση των επιπτώσεων, με στόχο την ορθολογική διαχείριση των πόρων και την ιεράρχηση των δράσεων Πολιτικής Προστασίας.
- ο Υποστήριξη του έργου άλλων επιχειρησιακά εμπλεκόμενων φορέων (Π.Υ, Αστυνομία, κλπ.)

Σε περίπτωση που κάποιος αδυνατεί, προσέρχεται ο αναπληρωτής του.

Ειδικότερα:

Συγκροτούνται συνεργεία από υπαλλήλους του Δήμου, κατά προτίμηση με τη συνδρομή κατάλληλων υπαλλήλων των τεχνικών υπηρεσιών, προκειμένου:

- να μεταβούν στις πληγείσες περιοχές για τη διαπίστωση των ζημιών που έχουν προκληθεί και εκτίμηση του δυναμικού και των μέσων που απαιτούνται για την αποκατάσταση των ζημιών
- να προβούν σε άμεσο οπτικό έλεγχο των κρίσιμων, για τη λειτουργία του Δήμου σε κατάσταση έκτακτης ανάγκης, κτηριακών εγκαταστάσεων για τη διαπίστωση τυχόν βλαβών και εξέταση εναλλακτικών λύσεων, όπως αυτές έχουν προσδιοριστεί στα μνημόνια κάθε υπηρεσίας.
- να προβούν σε έλεγχο τεχνικών έργων και άλλων έργων υποδομής καθώς και για τη συνέχιση παροχής υπηρεσιών που δεν σχετίζονται με την κατάσταση έκτακτης ανάγκης (δίκτυο ύδρευσης, οδικό δίκτυο κλπ.) και να ενημερώσουν τον Δήμαρχο και το Γραφείο Πολιτικής Προστασίας.
- Ο Δήμαρχος με βάση τα αποτελέσματα των ανωτέρω ελέγχων, εκτιμώντας τις επιπτώσεις, όπως αυτές διαμορφώνονται από τη ροή πληροφοριών και λαμβάνοντας υπόψη τα αιτήματα συνδρομής για την υποστήριξη του έργου άλλων φορέων, συγκροτεί κατάλληλα συνεργεία για την αποκατάσταση των ζημιών, όπως διάνοιξη αποκλεισμένων δρόμων από καταρρεύσεις, αφαιρέσεις επικίνδυνων τμημάτων οικοδομών, αποκατάσταση υποδομών κλπ.
- Κατά προτεραιότητα εξετάζονται αιτήματα συνδρομής στο έργο διάσωσης και απεγκλωβισμού, όπως και η διάνοιξη αποκλεισμένων δρόμων για τη διευκόλυνση της κίνησης των οχημάτων των σωστικών συνεργείων προς και από την πληγείσα περιοχή, το νοσοκομείο κ.λ.π.
- Ενεργοποίηση των εθελοντικών ομάδων.
- Σύγκληση του Σ.Τ.Ο. σε ασφαλή χώρο με ευθύνη του Γραφείου Πολιτικής Προστασίας.
- Εισήγηση προς την Περιφέρεια την Περιφερειακή Ενότητα για τις ενέργειές τους προκειμένου να χαρακτηριστεί η καταστροφή ή να κηρυχθεί κατάσταση έκτακτης ανάγκης.
- Σε περιπτώσεις που το δυναμικό και τα μέσα του Δήμου δεν επαρκούν για την άμεση αποκατάσταση των κρίσιμων για την ασφάλεια των κατοίκων ζημιών, ο Δήμαρχος δύναται να αιτηθεί τη συνδρομή όμορων δήμων, της Περιφερειακής Ενότητας ή της Περιφέρειας.

8.2 ΚΛΙΜΑΚΙΑ ΜΗΧΑΝΙΚΩΝ ΔΗΜΟΥ ΚΥΜΗΣ - ΑΛΙΒΕΡΙΟΥ

Οι μηχανικοί του Δήμου που μπορούν να συμμετέχουν στη συγκρότηση κλιμακίων για άμεσο οπτικό έλεγχο:

- κτηρίων που στεγάζουν υπηρεσίες του Δήμου και
- υποδομών αρμοδιότητας λειτουργίας και συντήρησης του Δήμου ή να συνδράμουν το έργο του ΤΑΣ (Τομέας Αποκατάστασης Σεισμοπλήκτων) της ΥΑΣ στον έλεγχο κτηρίων, εφόσον τούτο απαιτηθεί, φαίνονται στον παρακάτω πίνακα:

A/A	Επώνυμο- Όνομα	Ειδικότητα	Τηλ. Υπηρεσίας	
1	ΚΑΡΑΒΑ ΤΡΙΑΝΤΑΦΥΛΛΙΑ	ΠΟΛΙΤΙΚΟΣ ΜΗΧ Π.Ε.	22223 51210	ΠΡΟΙΣΤΑΜΕΝΗ Υ.Δ.Ο.Μ.
2	ΑΡΜΑΑΝΙΔΗΣ ΒΑΣΙΛΕΙΟΣ	ΠΟΛ ΜΗΧ. Τ.Ε.	22223 51212	ΤΜΗΜΑ ΕΤΟΙΜΟΡΡΟΠΩΝ
3	ΜΠΡΟΥΣΔΡΗ ΓΕΩΡΓΙΑ	ΠΟΛ. ΜΗΧ.	22223 51211	ΤΜΗΜΑ ΕΤΟΙΜΟΡΡΟΠΩΝ
4	ΔΕΛΗΚΩΣΤΑ ΑΙΚΑΤΕΡΙΝΗ	ΤΟΠ. ΜΗΧ. Τ.Ε.	22223 51206	Υπάλληλος Υ.Δ.Ο.Μ.
5	ΔΗΜΟΥ ΝΙΚΟΛΑΟΣ	ΜΗΧ. ΜΗΧ.	22223 51207	Υπάλληλος Υ.Δ.Ο.Μ.
6	ΓΙΑΤΡΑΣ ΝΙΚΟΛΑΟΣ	ΜΗΧ. ΜΗΧ.	22223 51213	Υπάλληλος Υ.Δ.Ο.Μ.
7	ΤΟΛΙΖΑ ΑΓΓΕΛΙΚΗ	ΠΟΛΙΤΙΚΟΣ ΜΗΧ Π.Ε.	2223025619	Υπάλληλος Τ.Υ.
8	ΥΠΑΤΙΔΗ ΠΑΝΑΓΙΩΤΑ	ΤΟΠ. ΜΗΧ. Τ.Ε.	2223023130	Υπάλληλος Τ.Υ.
9	ΧΑΤΖΗΝΙΚΟΛΑΟΥ ΑΝΝΑ	ΤΟΠ. ΜΗΧ. Τ.Ε.	2223023130	Υπάλληλος Υ.Δ.Ο.Μ.
10	ΖΑΧΙΔΟΥ ΧΡΥΣΑΝΘΗ	ΑΡΧ/ΤΩΝ ΜΗΧ.	2223023130	Υπάλληλος Τ.Υ.

8.2.1 ΣΥΝΤΟΝΙΣΤΕΣ ΚΛΙΜΑΚΙΩΝ ΔΗΜΟΥ ΚΥΜΗΣ – ΑΛΙΒΕΡΙΟΥ

ΣΚΙΑΝΗ ΕΛΕΝΗ	ΧΗΜΙΚΙΟΣ ΜΗΧ.	22220 22441	ΠΡΟΙΣΤΑΜΕΝΗ Τ.Υ.
ΜΠΟΚΑΡΗ ΟΛΓΑ	ΜΗΧΑΝ. ΜΗΧ.	22230 22306	ΠΡΟΙΣΤΑΜΕΝΗ Υ.Κ.

8.3 ΚΛΙΜΑΚΙΑ ΙΔΙΩΤΩΝ ΜΗΧΑΝΙΚΩΝ ΔΗΜΟΥ ΚΥΜΗΣ - ΑΛΙΒΕΡΙΟΥ

Οι ιδιώτες Μηχανικοί οι οποίοι δύναται να συνδράμουν στο έργο των Μηχανικών του Δήμου εάν παραστεί ανάγκη θα υποδειχθούν από το Περιφ. Τμήμα του ΤΕΕ Χαλκίδας:

8.4 ΜΗΧΑΝΗΜΑΤΑ ΕΡΓΩΝ ΔΗΜΟΥ ΚΥΜΗΣ - ΑΛΙΒΕΡΙΟΥ

ΜΗΧΑΝΗΜΑΤΑ	ΑΡ. ΚΥΚΛΟΦΟΡΙΑΣ
ΦΟΡΤΩΤΗΣ KOMATSU	ΜΕ 81180
GREIDER	ΜΕ107618
ΕΚΣΚΑΦΕΑΣ-KOMATSU (ΤΣΑΠΑ)	ΜΕ 58217
JCB-ΕΛΑΣΤΙΧΟΦΟΡΟΣ-ΦΟΡΤΩΤΗΣ	ΜΕ 107615
GREIDER	ΜΕ 83864
ΦΟΡΤΩΤΗΣ CATERPILLAR	ΜΕ 113038

8.5 ΜΗΧΑΝΗΜΑΤΑ ΕΡΓΩΝ ΙΔΙΩΤΩΝ ΔΗΜΟΥ ΚΥΜΗΣ – ΑΛΙΒΕΡΙΟΥ

ΙΔΙΟΚΤΗΤΗΣ	ΤΥΠΟΣ ΟΧΗΜΑΤΟΣ	ΤΗΛΕΦΩΝΑ ΕΠ/ΝΙΑΣ
ΣΦΥΡΛΑΣ Αναστάσιος Τ.Κ Μετοχίου	1 ερπυστριοφόρος φορτωτής 955L, 1 τρακτέρ με ραντιστικό, 1 γκρέιντερ	6974737516
ΓΑΝΩΤΗΣ Κων/νος Τ.Κ Μετοχίου	1 ερπυστριοφόρος φορτωτής 955L, 1 JCB τσάπα	
ΜΑΚΡΥΓΙΑΝΝΗΣ Γεώργιος Τ.Κ Μετοχίου	1 λαστιχοφόρος φορτωτής 966 VOLVO, 1 JCB τσάπα	
ΤΣΑΛΜΑΣ Ευάγγελος Τ.Κ Μετοχίου	1 JCB τσάπα	

8.6 ΚΟΙΝΟΧΡΗΣΤΟΙ ΧΩΡΟΙ ΣΥΝΑΘΡΟΙΣΗΣ ΤΩΝ ΚΑΤΟΙΚΩΝ ΤΟΥ ΔΗΜΟΥ ΚΥΜΗΣ - ΑΛΙΒΕΡΙΟΥ ΚΑΤΑ ΤΙΣ ΠΡΩΤΕΣ ΩΡΕΣ ΕΚΔΗΛΩΣΗΣ ΣΕΙΣΜΟΥ

Περιγραφή	Χώρος Συγκέντρωσης
ΔΗΜΟΤΙΚΗ ΕΝΟΤΗΤΑ ΑΥΛΩΝΟΣ	
Τοπική Κοινότητα Αγίου Γεωργίου	
Άγιος Γεώργιος,ο	ΠΡΟΑΥΛΙΟ ΔΗΜΟΤΙΚΟΥ ΣΧΟΛΕΙΟΥ,
Τοπική Κοινότητα Αυλωναρίου	
Αυλωνάριον,το	2 ΧΩΡΟΙ ΠΛΑΤΕΙΩΝ, ΠΡΟΑΥΛΙΟ ΔΗΜΟΤΙΚΟ ΣΧΟΛΕΙΟ, ΠΡΟΑΥΛΙΟ ΓΥΜΝΑΣΙΟΥ
Δάφνη,η	ΧΩΡΟΣ ΠΛΑΤΕΙΑΣ
Ελαία,η	ΚΟΙΝΟΧΡΗΣΤΟΣ ΧΩΡΟΣ (ΜΙΚΡΟΣ)
Λοφίσκος,ο	ΠΡΟΑΥΛΙΟ ΔΗΜΟΤΙΚΟ ΣΧΟΛΕΙΟ, ΑΓΡΟΤΙΚΟ ΙΑΤΡΕΙΟ, ΠΛΑΤΕΙΑ

Περιγραφή	Χώρος Συγκέντρωσης
Μονή Αγίου Χαραλάμπους Λευκών,η	ΠΡΟΑΥΛΙΟ- ΧΩΡΟΣ ΣΤΑΥΘΜΕΥΣΗΣ της ΜΟΝΗΣ
Χάνια,τα	ΠΡΟΑΥΛΙΟ ΛΥΚΕΙΟΥ
Τοπική Κοινότητα Αχλαδεράς	
Αχλαδερά,η	ΚΟΙΝΟΧΡΗΣΤΟΣ ΧΩΡΟΣ- ΠΛΑΤΕΙΑ, ΠΡΟΑΥΛΙΟ ΔΗΜΟΤΙΚΟ ΣΧΟΛΕΙΟ
Κάλαμος,ο	ΧΩΡΟΣ ΣΤΑΥΘΜΕΥΣΗΣ
Κορασίδα,η	ΚΟΙΝΟΧΡΗΣΤΟΣ ΧΩΡΟΣ
Περιβόλια,τα	ΠΡΟΑΥΛΙΟ ΔΗΜΟΤΙΚΟ ΣΧΟΛΕΙΟ
Συκέαι,αι	ΚΟΙΝΟΧΡΗΣΤΟΣ ΧΩΡΟΣ, ΠΡΟΑΥΛΙΟ ΔΗΜΟΤΙΚΟ ΣΧΟΛΕΙΟ
Τοπική Κοινότητα Νεοχωρίου	
Νεοχώριον,το	ΠΡΟΑΥΛΙΟ ΔΗΜΟΤΙΚΟ ΣΧΟΛΕΙΟ
Τοπική Κοινότητα Οκτωνιάς	
Άγιος Μερκούριος,ο	
Μουρτερή,η	ΚΟΙΝΟΧΡΗΣΤΟΣ ΧΩΡΟΣ
Οκτωνιά,η	ΚΑΤΩΧΩΡΙ -ΠΡΟΑΥΛΙΟ ΔΗΜΟΤΙΚΟ ΣΧΟΛΕΙΟ & ΠΡΟΑΥΛΙΟ ΕΚΚΛΗΣΙΑΣ, ΠΑΝΩΧΩΡΙ - ΧΩΡΟΣ ΠΛΑΤΕΙΑΣ ΠΛΑΤΑΝΟΣ, ΠΑΝΑΓΙΑ -ΚΟΙΝΟΧΡΗΣΤΟ ΧΩΡΟ
Τοπική Κοινότητα Ορίου	
Μυρτέα,η	ΠΡΟΑΥΛΙΟ ΕΚΚΛΗΣΙΑΣ,
Όριον,το	ΚΟΙΝΟΧΡΗΣΤΟΣ ΧΩΡΟΣ/ ΠΛΑΤΕΙΑ
Τοπική Κοινότητα Πυργίου	
Πυργίον,το	ΠΡΟΑΥΛΙΟ ΔΗΜΟΤΙΚΟ ΣΧΟΛΕΙΟ
Τοπική Κοινότητα Ωρολογίου	
Αγία Θέκλα,η	ΠΡΟΑΥΛΙΟ ΕΚΚΛΗΣΙΑΣ
Πρινάκιον,το	ΚΟΙΝΟΧΡΗΣΤΟΣ ΧΩΡΟΣ
Ωρολόγιον,το	ΠΡΟΑΥΛΙΟ ΔΗΜΟΤΙΚΟ ΣΧΟΛΕΙΟ, ΠΡΟΑΥΛΙΟ ΕΚΚΛΗΣΙΑΣ, ΚΟΙΝΟΧΡΗΣΤΟΣ ΧΩΡΟΣ
ΔΗΜΟΤΙΚΗ ΕΝΟΤΗΤΑ ΔΥΣΤΙΩΝ	
Τοπική Κοινότητα Αργυρού	
Άγιος Δημήτριος,ο	
Αργυρόν,το	ΠΡΟΑΥΛΙΟ ΔΗΜΟΤΙΚΟ ΣΧΟΛΕΙΟ, ΠΡΟΑΥΛΙΟ ΕΚΚΛΗΣΙΑΣ,
Μπούφαλον,το	
Τοπική Κοινότητα Βέλους	
Βέλος,το	ΠΡΟΑΥΛΙΟ ΔΗΜΟΤΙΚΟ ΣΧΟΛΕΙΟ, ΠΡΟΑΥΛΙΟ ΕΚΚΛΗΣΙΑΣ, ΚΟΙΝΟΧΡΗΣΤΟΣ ΧΩΡΟΣ
Τοπική Κοινότητα Δύστου	
Δύστος,η	ΠΡΟΑΥΛΙΟ ΔΗΜΟΤΙΚΟ ΣΧΟΛΕΙΟ, ΠΡΟΑΥΛΙΟ ΕΚΚΛΗΣΙΑΣ, ΠΡΟΑΥΛΙΟ ΝΗΠΙΑΓΩΓΕΙΟΥ
Κουτουμουλάς,ο	ΠΡΟΑΥΛΙΟ ΕΚΚΛΗΣΙΑΣ, ΚΟΙΝΟΧΡΗΣΤΟΣ ΧΩΡΟΣ
Τοπική Κοινότητα Ζαράκων	
Ζάρακες,οι	ΠΡΟΑΥΛΙΟ ΔΗΜΟΤΙΚΟ ΣΧΟΛΕΙΟ, ΠΡΟΑΥΛΙΟ ΕΚΚΛΗΣΙΑΣ,
Παραλία Ζαράκων,η	
Τοπική Κοινότητα Κοσκίνων	
Αλώνια,τα	
Κόσκινα,τα	ΠΡΟΑΥΛΙΟ ΔΗΜΟΤΙΚΟ ΣΧΟΛΕΙΟ, ΠΡΟΑΥΛΙΟ ΕΚΚΛΗΣΙΑΣ,
Τοπική Κοινότητα Κριεζών	
Δροσιά,η	ΠΡΟΑΥΛΙΟ ΝΗΠΙΑΓΩΓΕΙΟΥ ΚΟΙΝΟΧΡΗΣΤΟΣ ΧΩΡΟΣ
Κριεζά,τα	ΠΡΟΑΥΛΙΟ ΔΗΜΟΤΙΚΟ ΣΧΟΛΕΙΟ, ΠΡΟΑΥΛΙΟ ΕΚΚΛΗΣΙΑΣ, ΧΩΡΟΣ ΔΗΜΟΤΙΚΟΥ ΚΑΤΑΣΤΗΜΑΤΟΣ

Περιγραφή	Χώρος Συγκέντρωσης
Τοπική Κοινότητα Λεπούρων	
Λέπουρα,τα	ΠΡΟΑΥΛΙΟ ΔΗΜΟΤΙΚΟ ΣΧΟΛΕΙΟ, ΠΡΟΑΥΛΙΟ ΕΚΚΛΗΣΙΑΣ,
Τοπική Κοινότητα Πετριών	
Άγιοι Απόστολοι,οι	ΠΡΟΑΥΛΙΟ ΔΗΜΟΤΙΚΟ ΣΧΟΛΕΙΟ, ΠΡΟΑΥΛΙΟ ΕΚΚΛΗΣΙΑΣ,
Κλιμάκι,το	
Λιάναμμο,η	
Πετριάι,αι	ΠΡΟΑΥΛΙΟ ΔΗΜΟΤΙΚΟ ΣΧΟΛΕΙΟ, ΠΡΟΑΥΛΙΟ ΕΚΚΛΗΣΙΑΣ,
ΔΗΜΟΤΙΚΗ ΕΝΟΤΗΤΑ ΚΟΝΙΣΤΡΩΝ	
Τοπική Κοινότητα Αγίου Βλασίου	
Άγιος Βλάσιος,ο	ΠΡΟΑΥΛΙΟ ΔΗΜΟΤΙΚΟ ΣΧΟΛΕΙΟ, ΠΡΟΑΥΛΙΟ ΕΚΚΛΗΣΙΑΣ, ΚΟΙΝΟΧΡΗΣΤΟΣ ΧΩΡΟΣ
Λόκας,ο	ΠΡΟΑΥΛΙΟ Ι.Ν.
Τοπική Κοινότητα Άνω Κουρουνίου	
Άνω Κουρούνιον,το	ΠΡΟΑΥΛΙΟ ΔΗΜΟΤΙΚΟ ΣΧΟΛΕΙΟ, ΠΡΟΑΥΛΙΟ ΕΚΚΛΗΣΙΑΣ,
Τοπική Κοινότητα Βρύσης	
Βρύση,η	ΠΡΟΑΥΛΙΟ ΔΗΜΟΤΙΚΟ ΣΧΟΛΕΙΟ, ΠΡΟΑΥΛΙΟ ΕΚΚΛΗΣΙΑΣ,
Γάια,τα	ΠΡΟΑΥΛΙΟ Ι.Ν. ΠΡΟΑΥΛΙΟ Ι.Ν.
Επισκοπή,η	ΠΡΟΑΥΛΙΟ Ι.Ν.
Νεοχώριον,το	
Τοπική Κοινότητα Καδίου	
Γιάννηδες,οι	ΠΡΟΑΥΛΙΟ Ι.Ν.
Κάδιον,το	ΠΡΟΑΥΛΙΟ ΔΗΜΟΤΙΚΟ ΣΧΟΛΕΙΟ, ΠΡΟΑΥΛΙΟ Ι.Ν.,
Τοπική Κοινότητα Κάτω Κουρουνίου	
Κάτω Κουρούνιον,το	ΠΡΟΑΥΛΙΟ ΔΗΜΟΤΙΚΟ ΣΧΟΛΕΙΟ, ΠΡΟΑΥΛΙΟ Ι.Ν.,
Τοπική Κοινότητα Κήπων	
Κήποι,οι	ΠΡΟΑΥΛΙΟ ΔΗΜΟΤΙΚΟ ΣΧΟΛΕΙΟ, ΠΡΟΑΥΛΙΟ Ι.Ν.,
Κοκκινοεκκλησιές,οι	
Σπηλαιάι,αι	ΠΡΟΑΥΛΙΟ Ι.Ν.,
Τοπική Κοινότητα Κονιστρών	
Διρρεύματα,τα	ΚΟΙΝΟΧΡΗΣΤΟΣ ΧΩΡΟΣ ΠΡΟΑΥΛΙΟ Ι.Ν.,
Κονίστραι,αι	ΠΡΟΑΥΛΙΟ ΔΗΜΟΤΙΚΟ ΣΧΟΛΕΙΟ, ΠΡΟΑΥΛΙΟ ΛΥΚΕΙΟΥ, ΠΡΟΑΥΛΙΟ ΕΠΑΛ,
Τοπική Κοινότητα Κρεμαστού	
Κρεμαστός,ο	ΠΡΟΑΥΛΙΟ ΔΗΜΟΤΙΚΟ ΣΧΟΛΕΙΟ, ΠΡΟΑΥΛΙΟ Ι.Ν.,
Τοπική Κοινότητα Μακρυχωρίου	
Μακρυχώριον,το	ΠΡΟΑΥΛΙΟ ΔΗΜΟΤΙΚΟ ΣΧΟΛΕΙΟ,
Τοπική Κοινότητα Μανικίων	
Μανίκια,τα	ΠΡΟΑΥΛΙΟ ΔΗΜΟΤΙΚΟ ΣΧΟΛΕΙΟ,
Τοπική Κοινότητα Μονοδρύου	
Κοίλιον,το	ΠΡΟΑΥΛΙΟ Ι.Ν.,
Μονόδρυον,το	ΠΡΟΑΥΛΙΟ ΔΗΜΟΤΙΚΟ ΣΧΟΛΕΙΟ, ΠΡΟΑΥΛΙΟ Ι.Ν., ΚΟΙΝΟΧΡΗΣΤΟ ΧΩΡΟ
ΔΗΜΟΤΙΚΗ ΕΝΟΤΗΤΑ ΚΥΜΗΣ	
Δημοτική Κοινότητα Κύμης	

Περιγραφή	Χώρος Συγκέντρωσης
Αγία Μαρίνα,η	
Κύμη,η	ΠΡΟΑΥΛΙΟ ΓΥΜΝΑΣΙΟΥ ΠΡΟΑΥΛΙΟ 2 ^ο ΔΗΜΟΤΙΚΟΥ ΣΧΟΛΕΙΟΥ ΠΛΑΤΕΙΑ
Μισόκαμπος,ο	ΑΥΛΕΙΟΣ ΧΩΡΟΣ ΣΤΡΑΤΟΠΕΔΟΥ
Μονή Σωτήρος,η	ΑΥΛΕΙΟΣ ΧΩΡΟΣ ΜΟΝΗΣ
Παραλία Κύμης,η	ΠΡΟΑΥΛΙΟ ΔΗΜΟΤΙΚΟΥ ΣΧΟΛΕΙΟΥ
Πετισούνας,ο	
Πρασούδα,η (νησίς)	
Σχολή Εμποροπλοιάρχων Κύμης,η	ΠΡΟΑΥΛΙΟ
Χηλή,η	
Τοπική Κοινότητα Ανδρονιάνων	
Ανδρονιάνοι,οι	ΠΡΟΑΥΛΙΟ ΔΗΜΟΤΙΚΟΥ ΣΧΟΛΕΙΟΥ
Δένδρα,τα	ΠΡΟΑΥΛΙΟ ΔΗΜΟΤΙΚΟΥ ΣΧΟΛΕΙΟΥ
Τοπική Κοινότητα Άνω Ποταμιάς	
Άνω Ποταμιά,η	ΠΡΟΑΥΛΙΟ ΔΗΜΟΤΙΚΟΥ ΣΧΟΛΕΙΟΥ
Τοπική Κοινότητα Βιτάλων	
Βίταλα,τα	ΠΡΟΑΥΛΙΟ ΔΗΜΟΤΙΚΟΥ ΣΧΟΛΕΙΟΥ ΑΥΛΕΙΟΣ ΧΩΡΟΣ Ι.Ν. ΑΓΙΟΥ ΝΙΚΟΛΑΟΥ
Κάμπος,ο (Τ.Κ.Βιτάλων)	
Χαροκόπος,ο	
Τοπική Κοινότητα Ενορίας	
Ενορία,η	ΠΡΟΑΥΛΙΟ ΔΗΜΟΤΙΚΟΥ ΣΧΟΛΕΙΟΥ ΚΟΙΝΟΧΡΗΣΤΟ ΧΩΡΟ
Τοπική Κοινότητα Καλημεριάνων	
Γραμματικιάνοι,οι	ΑΥΛΕΙΟΣ ΧΩΡΟΣ Ι.Ν. ΑΓΙΩΝ ΘΕΟΔΩΡΩΝ ΠΡΟΑΥΛΙΟ ΔΗΜΟΤΙΚΟΥ ΣΧΟΛΕΙΟΥ ΚΟΙΝΟΧΡΗΣΤΟ ΧΩΡΟ
Καλημεριάνοι,οι	
Μεντούλης,ο	
Τοπική Κοινότητα Μαλειτιάνων	
Καζάρμα,η	ΑΥΛΕΙΟΣ ΧΩΡΟΣ Ι.Ν. ΑΓΙΟΥ ΙΩΑΝΝΗ ΠΡΟΑΥΛΙΟ ΔΗΜΟΤΙΚΟΥ ΣΧΟΛΕΙΟΥ ΚΟΙΝΟΧΡΗΣΤΟΣ ΧΩΡΟΣ - ΦΙΡΕΣ
Μαλειτιάνοι,οι	
Τοπική Κοινότητα Μετοχίου Διρφύων	
Άγιοι Απόστολοι,οι	
Κούτουρλα,τα	
Μετόχιον,το	ΠΡΟΑΥΛΙΟ ΔΗΜΟΤΙΚΟΥ ΣΧΟΛΕΙΟΥ
Παραλία Μετοχίου,η	
Τοπική Κοινότητα Οξυλίθου	
Κάμπος,ο (Τ.Κ.Οξυλίθου)	
Κληματάριον,το	
Μεσονήσι,το	
Μονή Μάντζαρη,η	ΑΥΛΕΙΟΣ ΧΩΡΟ ΠΡΟΑΥΛΙΟ ΔΗΜΟΤΙΚΟΥ ΣΧΟΛΕΙΟΥ
Οξύλιθος,ο	ΑΥΛΕΙΟΣ ΧΩΡΟΣ Ι.Ν.
Παραλία,η	ΚΟΙΝΟΧΡΗΣΤΟΣ ΧΩΡΟΣ ΓΕΦΥΡΑΣ ΣΤΟΜΙΟΥ
Τοπική Κοινότητα Πλατάνας	
Πλατάνα,η	ΑΥΛΕΙΟΣ ΧΩΡΟΣ Ι.Ν. ΠΡΟΑΥΛΙΟ ΔΗΜΟΤΙΚΟΥ ΣΧΟΛΕΙΟΥ ΧΩΡΟΣ ΑΘΛΗΤΙΚΩΝ ΕΓΚΑΤΑΣΤΑΣΕΩΝ
Τοπική Κοινότητα Πύργου	
Καλλιανοί,οι	ΑΥΛΕΙΟΣ ΧΩΡΟΣ Ι.Ν. ΑΓΙΑΣ ΚΥΡΙΑΚΗΣ
Πύργος,ο	ΠΡΟΑΥΛΙΟ ΔΗΜΟΤΙΚΟΥ ΣΧΟΛΕΙΟΥ
Τοπική Κοινότητα Ταξιαρχών	
Ταξιάρχαι,οι	ΠΡΟΑΥΛΙΟ ΔΗΜΟΤΙΚΟΥ ΣΧΟΛΕΙΟΥ ΑΥΛΕΙΟΣ ΧΩΡΟΣ Ι.Ν.
ΔΗΜΟΤΙΚΗ ΕΝΟΤΗΤΑ ΤΑΜΥΝΕΩΝ	
Δημοτική Κοινότητα Αλιβερίου	

Περιγραφή	Χώρος Συγκέντρωσης
Αλιβέριον,το	ΠΡΟΑΥΛΙΟ 1ου 2 ^{ου} & 3 ^{ου} ΔΗΜΟΤΙΚΩΝ ΣΧΟΛΕΙΩΝ ΠΡΟΑΥΛΙΟ ΕΚΚΛΗΣΙΑΣ ΑΓΙΟΥ ΓΕΩΡΓΙΟΥ & ΑΓΙΟΥ ΚΩΝ/ΝΟΥ
Ανθούπολη,η	ΕΛΕΥΘΕΡΟΙ ΧΩΡΟΙ ΟΙΚΙΣΜΟΥ ΠΡΟΑΥΛΙΟ ΕΚΚΛΗΣΙΑΣ
Κατακαλός,ο	ΠΡΟΑΥΛΙΟ ΕΚΚΛΗΣΙΑΣ
Λάτας,ο	ΠΡΟΑΥΛΙΟ ΕΚΚΛΗΣΙΑΣ ΚΟΙΝΟΧΡΗΣΤΟΣ ΧΩΡΟΣ
Μηλάκι,το	ΠΡΟΑΥΛΙΟ ΕΚΚΛΗΣΙΑΣ ΚΟΙΝΟΧΡΗΣΤΟΣ ΧΩΡΟΣ
Τοπική Κοινότητα Αγίου Ιωάννου	
Άγιος Ιωάννης,ο	ΠΡΟΑΥΛΙΟ ΔΗΜΟΤΙΚΟΥ ΣΧΟΛΕΙΟΥ ΠΡΟΑΥΛΙΟ ΕΚΚΛΗΣΙΑΣ ΚΟΙΝΟΧΡΗΣΤΟΣ ΧΩΡΟΣ
Ακτή Νηρέως,η	ΚΟΙΝΟΧΡΗΣΤΟΣ ΧΩΡΟΣ
Τοπική Κοινότητα Αγίου Λουκά	
Άγιος Λουκάς,ο	ΠΡΟΑΥΛΙΟ ΔΗΜΟΤΙΚΟΥ ΣΧΟΛΕΙΟΥ ΠΡΟΑΥΛΙΟ ΕΚΚΛΗΣΙΑΣ ΚΟΙΝΟΧΡΗΣΤΟΣ ΧΩΡΟΣ
Παραμερίται,οι	ΠΡΟΑΥΛΙΟ ΔΗΜΟΤΙΚΟΥ ΣΧΟΛΕΙΟΥ
Πρινιάς,ο	ΕΛΕΥΘΕΡΟΙ ΧΩΡΟΙ ΟΙΚΙΣΜΟΥ
Τοπική Κοινότητα Γαβαλά	
Γαβαλάς,ο	ΠΡΟΑΥΛΙΟ ΕΚΚΛΗΣΙΑΣ ΚΟΙΝΟΧΡΗΣΤΟΣ ΧΩΡΟΣ
Τοπική Κοινότητα Θαρουνίων	
Θαρούνια,τα	ΚΟΙΝΟΧΡΗΣΤΟΣ ΧΩΡΟΣ ΠΛΑΤΕΙΑ
Τοπική Κοινότητα Παρθενίου	
Παναγία,η	ΠΡΟΑΥΛΙΟ ΔΗΜΟΤΙΚΟΥ ΣΧΟΛΕΙΟΥ ΠΡΟΑΥΛΙΟ ΕΚΚΛΗΣΙΑΣ ΚΟΙΝΟΧΡΗΣΤΟΣ ΧΩΡΟΣ
Παρθένιον,το	ΠΡΟΑΥΛΙΟ ΕΚΚΛΗΣΙΑΣ ΚΟΙΝΟΧΡΗΣΤΟΣ ΧΩΡΟΣ
Τοπική Κοινότητα Πρασίνου	
Παναγίτσα Πούντα,η	ΠΡΟΑΥΛΙΟ ΕΚΚΛΗΣΙΑΣ
Πράσινον,το	ΠΡΟΑΥΛΙΟ ΔΗΜΟΤΙΚΟΥ ΣΧΟΛΕΙΟΥ ΠΡΟΑΥΛΙΟ ΕΚΚΛΗΣΙΑΣ ΚΟΙΝΟΧΡΗΣΤΟΣ ΧΩΡΟΣ
Τοπική Κοινότητα Τραχηλίου	
Τραχήλιον,το	ΠΡΟΑΥΛΙΟ ΔΗΜΟΤΙΚΟΥ ΣΧΟΛΕΙΟΥ

8.7 ΧΩΡΟΙ ΚΑΤΑΥΛΙΣΜΟΥ ΤΩΝ ΚΑΤΟΙΚΩΝ ΤΟΥ ΔΗΜΟΥ ΚΥΜΗΣ - ΑΛΙΒΕΡΙΟΥ

Περιγραφή	Χώρος Καταυλισμού
ΔΗΜΟΤΙΚΗ ΕΝΟΤΗΤΑ ΑΥΛΩΝΟΣ	
Τοπική Κοινότητα Αγίου Γεωργίου	
Άγιος Γεώργιος,ο	ΠΡΟΑΥΛΙΟ ΔΗΜΟΤΙΚΟΥ ΣΧΟΛΕΙΟΥ,
Τοπική Κοινότητα Αυλωναρίου	
Αυλωνάριον,το	ΓΗΠΕΔΟ
Δάφνη,η	ΓΗΠΕΔΟ
Ελαία,η	
Λοφίσκος,ο	
Μονή Αγίου Χαραλάμπους Λευκών,η	ΠΡΟΑΥΛΙΟ- ΧΩΡΟΣ ΣΤΑΥΘΜΕΥΣΗΣ της ΜΟΝΗΣ
Χάνια,τα	ΠΛΑΤΕΙΑ (ΧΩΡΟΣ ΠΑΖΑΡΙΟΥ),
Τοπική Κοινότητα Αχλαδεράς	

Περιγραφή	Χώρος Καταυλισμού
Αχλαδερή,η	ΠΡΟΑΥΛΙΟ ΔΗΜΟΤΙΚΟ ΣΧΟΛΕΙΟ
Κάλαμος,ο	ΧΩΡΟΣ ΣΤΑΥΘΜΕΥΣΗΣ
Κορασίδα,η	ΚΟΙΝΟΧΡΗΣΤΟΣ ΧΩΡΟΣ
Περιβόλια,τα	ΠΡΟΑΥΛΙΟ ΔΗΜΟΤΙΚΟ ΣΧΟΛΕΙΟ
Συκέαι,αι	ΓΗΠΕΔΑ ΠΟΔΟΣΦΑΙΡΟΥ,
Τοπική Κοινότητα Νεοχωρίου	
Νεοχώριον,το	ΓΗΠΕΔΟ
Τοπική Κοινότητα Οκτωνιάς	
Άγιος Μερκούριος,ο	
Μουρτερή,η	ΚΟΙΝΟΧΡΗΣΤΟΣ ΧΩΡΟΣ
Οκτωνιά,η	ΚΑΤΩΧΩΡΙ -ΠΡΟΑΥΛΙΟ ΔΗΜΟΤΙΚΟ ΣΧΟΛΕΙΟ & ΠΡΟΑΥΛΙΟ ΕΚΚΛΗΣΙΑΣ, ΠΑΝΩΧΩΡΙ - ΧΩΡΟΣ ΠΛΑΤΕΙΑΣ ΠΛΑΤΑΝΟΣ, ΠΑΝΑΓΙΑ -ΚΟΙΝΟΧΡΗΣΤΟ ΧΩΡΟ
Τοπική Κοινότητα Ορίου	
Μυρτέα,η	ΠΡΟΑΥΛΙΟ ΕΚΚΛΗΣΙΑΣ,
Όριον,το	ΚΟΙΝΟΧΡΗΣΤΟΣ ΧΩΡΟΣ/ ΠΛΑΤΕΙΑ
Τοπική Κοινότητα Πυργίου	
Πυργίον,το	ΠΡΟΑΥΛΙΟ ΔΗΜΟΤΙΚΟ ΣΧΟΛΕΙΟ
Τοπική Κοινότητα Ωρολογίου	
Αγία Θέκλα,η	ΠΡΟΑΥΛΙΟ ΕΚΚΛΗΣΙΑΣ
Πρινάκιον,το	ΚΟΙΝΟΧΡΗΣΤΟΣ ΧΩΡΟΣ
Ωρολόγιον,το	ΓΗΠΕΔΟ
ΔΗΜΟΤΙΚΗ ΕΝΟΤΗΤΑ ΔΥΣΤΙΩΝ	
Τοπική Κοινότητα Αργυρού	
Άγιος Δημήτριος,ο	
Αργυρόν,το	ΓΗΠΕΔΟ
Μπούφαλον,το	
Τοπική Κοινότητα Βέλους	
Βέλος,το	ΚΟΙΝΟΧΡΗΣΤΟΣ ΧΩΡΟΣ ΓΗΠΕΔΟ
Τοπική Κοινότητα Δύστου	
Δύστος,η	ΓΗΠΕΔΟ
Κουτουμουλάς,ο	ΚΟΙΝΟΧΡΗΣΤΟΣ ΧΩΡΟΣ
Τοπική Κοινότητα Ζαράκων	
Ζάρακες,οι	ΓΗΠΕΔΟ ΠΟΔΟΣΦΑΙΡΟΥ
Παραλία Ζαράκων,η	
Τοπική Κοινότητα Κοσκίνων	
Αλώνια,τα	
Κόσκινα,τα	ΓΗΠΕΔΟ
Τοπική Κοινότητα Κριεζών	
Δροσιά,η	ΠΡΟΑΥΛΙΟ ΝΗΠΙΑΓΩΓΕΙΟΥ
Κριεζά,τα	ΓΗΠΕΔΟ
Τοπική Κοινότητα Λεπούρων	
Λέπουρα,τα	ΠΡΟΑΥΛΙΟ ΔΗΜΟΤΙΚΟ ΣΧΟΛΕΙΟ,
Τοπική Κοινότητα Πετριών	
Άγιοι Απόστολοι,οι	ΔΗΜΟΤΙΚΗ ΕΚΤΑΣΗ
Κλιμάκι,το	
Λιάναμμο,η	
Πετριάι,αι	ΓΗΠΕΔΟ ΜΠΑΣΚΕΤ
ΔΗΜΟΤΙΚΗ ΕΝΟΤΗΤΑ ΚΟΝΙΣΤΡΩΝ	
Τοπική Κοινότητα Αγίου Βλασίου	
Άγιος Βλάσιος,ο	ΓΗΠΕΔΟ
Λόκας,ο	ΠΡΟΑΥΛΙΟ Ι.Ν.
Τοπική Κοινότητα Άνω Κουρουνίου	
Άνω Κουρούνιον,το	ΓΗΠΕΔΟ

Περιγραφή	Χώρος Καταυλισμού
Τοπική Κοινότητα Βρύσης	
Βρύση,η	ΑΘΛΗΤΙΚΕΣ ΕΓΚΑΤΑΣΤΑΣΕΙΣ
Γαία,τα	ΠΡΟΑΥΛΙΟ Ι.Ν. ΠΡΟΑΥΛΙΟ Ι.Ν.
Επισκοπή,η	ΠΡΟΑΥΛΙΟ Ι.Ν.
Νεοχώριον,το	
Τοπική Κοινότητα Καδίου	
Γιάννηδες,οι	ΠΡΟΑΥΛΙΟ Ι.Ν.
Κάδιον,το	ΓΗΠΕΔΟ
Τοπική Κοινότητα Κάτω Κουρουνίου	
Κάτω Κουρούνιον,το	ΠΡΟΑΥΛΙΟ ΔΗΜΟΤΙΚΟ ΣΧΟΛΕΙΟ,
Τοπική Κοινότητα Κήπων	
Κήποι,οι	ΠΡΟΑΥΛΙΟ ΔΗΜΟΤΙΚΟ ΣΧΟΛΕΙΟ,
Κοκκινοεκκλησιές,οι	
Σπηλιάι,αι	ΠΡΟΑΥΛΙΟ Ι.Ν.,
Τοπική Κοινότητα Κονιστρών	
Διρρεύματα,τα	..
Κονίστραι,αι	ΠΡΟΑΥΛΙΟ ΔΗΜΟΤΙΚΟ ΣΧΟΛΕΙΟ, ΠΡΟΑΥΛΙΟ ΛΥΚΕΙΟΥ, ΠΡΟΑΥΛΙΟ ΕΠΑΛ,
Τοπική Κοινότητα Κρεμαστού	
Κρεμαστός,ο	ΠΡΟΑΥΛΙΟ ΔΗΜΟΤΙΚΟ ΣΧΟΛΕΙΟ, ΠΡΟΑΥΛΙΟ Ι.Ν.,
Τοπική Κοινότητα Μακρυχωρίου	
Μακρυχώριον,το	ΠΡΟΑΥΛΙΟ ΔΗΜΟΤΙΚΟ ΣΧΟΛΕΙΟ,
Τοπική Κοινότητα Μανικίων	
Μανίκια,τα	ΠΡΟΑΥΛΙΟ ΔΗΜΟΤΙΚΟ ΣΧΟΛΕΙΟ,
Τοπική Κοινότητα Μονοδρύου	
Κοίλιον,το	ΠΡΟΑΥΛΙΟ Ι.Ν.,
Μονόδρυον,το	ΠΡΟΑΥΛΙΟ ΔΗΜΟΤΙΚΟ ΣΧΟΛΕΙΟ,
ΔΗΜΟΤΙΚΗ ΕΝΟΤΗΤΑ ΚΥΜΗΣ	
Δημοτική Κοινότητα Κύμης	
Αγία Μαρίνα,η	
Κύμη,η	ΚΛΕΙΣΤΟ ΓΥΜΝΑΣΤΗΡΙΟ ΠΡΟΑΥΛΙΟ ΓΥΜΝΑΣΙΟΥ ΠΡΟΑΥΛΙΟ 2 ^ο ΔΗΜΟΤΙΚΟΥ ΣΧΟΛΕΙΟΥ
Μισόκαμπος,ο	ΑΥΛΕΙΟΣ ΧΩΡΟΣ ΣΤΡΑΤΟΠΕΔΟΥ
Μονή Σωτήρος,η	ΑΥΛΕΙΟΣ ΧΩΡΟΣ ΜΟΝΗΣ
Παραλία Κύμης,η	ΠΡΟΑΥΛΙΟ ΔΗΜΟΤΙΚΟΥ ΣΧΟΛΕΙΟΥ
Πετισούνας,ο	
Πρασούδα,η (νησίς)	
Σχολή Εμποροπλοιάρχων Κύμης,η	ΠΡΟΑΥΛΕΙΟ
Χηλή,η	
Τοπική Κοινότητα Ανδρωνιάνων	
Ανδρωνιάνοι,οι	ΠΡΟΑΥΛΙΟ ΔΗΜΟΤΙΚΟΥ ΣΧΟΛΕΙΟΥ
Δένδρα,τα	ΠΡΟΑΥΛΙΟ ΔΗΜΟΤΙΚΟΥ ΣΧΟΛΕΙΟΥ
Τοπική Κοινότητα Άνω Ποταμιάς	
Άνω Ποταμιά,η	ΠΡΟΑΥΛΙΟ ΔΗΜΟΤΙΚΟΥ ΣΧΟΛΕΙΟΥ ΓΗΠΕΔΟ ΠΟΔΟΣΦΑΙΡΟΥ
Τοπική Κοινότητα Βιτάλων	

Περιγραφή	Χώρος Καταυλισμού
Βίταλα,τα	ΠΡΟΑΥΛΙΟ ΔΗΜΟΤΙΚΟΥ ΣΧΟΛΕΙΟΥ ΑΥΛΕΙΟΣ ΧΩΡΟΣ Ι.Ν. ΑΓΙΟΥ ΝΙΚΟΛΑΟΥ
Κάμπος,ο (Τ.Κ.Βιτάλων)	
Χαροκόπος,ο	
Τοπική Κοινότητα Ενορίας	
Ενορία,η	ΠΡΟΑΥΛΙΟ ΔΗΜΟΤΙΚΟΥ ΣΧΟΛΕΙΟΥ
Τοπική Κοινότητα Καλημεριάνων	
Γραμματικιάνοι,οι	ΑΥΛΕΙΟΣ ΧΩΡΟΣ Ι.Ν. ΑΓΙΩΝ ΘΕΟΔΩΡΩΝ
Καλημεριάνοι,οι	ΠΡΟΑΥΛΙΟ ΔΗΜΟΤΙΚΟΥ ΣΧΟΛΕΙΟΥ
Μεντούλης,ο	
Τοπική Κοινότητα Μαλειτιάνων	
Καζάρμα,η	ΑΥΛΕΙΟΣ ΧΩΡΟΣ Ι.Ν. ΑΓΙΟΥ ΙΩΑΝΝΗ
Μαλειτιάνοι,οι	ΠΡΟΑΥΛΙΟ ΔΗΜΟΤΙΚΟΥ ΣΧΟΛΕΙΟΥ ΚΟΙΝΟΧΡΗΣΤΟΣ ΧΩΡΟΣ - ΦΙΡΕΣ
Τοπική Κοινότητα Μετοχίου Διρφύων	
Άγιοι Απόστολοι,οι	
Κούτουρλα,τα	
Μετόχιον,το	ΓΗΠΕΔΟ ΠΟΔΟΣΦΑΙΡΟΥ
Παραλία Μετοχίου,η	
Τοπική Κοινότητα Οξυλίθου	
Κάμπος,ο (Τ.Κ.Οξυλίθου)	
Κληματάριον,το	
Μεσονήσι,το	
Μονή Μάντζαρη,η	ΑΥΛΕΙΟΣ ΧΩΡΟ
Οξυλίθος,ο	ΓΗΠΕΔΟ ΠΟΔΟΣΦΑΙΡΟΥ
Παραλία,η	ΚΟΙΝΟΧΡΗΣΤΟΣ ΧΩΡΟΣ ΓΕΦΥΡΑΣ ΣΤΟΜΙΟΥ
Τοπική Κοινότητα Πλατάνας	
Πλατάνα,η	ΧΩΡΟΣ ΑΘΛΗΤΙΚΩΝ ΕΓΚΑΤΑΣΤΑΣΕΩΝ
Τοπική Κοινότητα Πύργου	
Καλλιανοί,οι	ΑΥΛΕΙΟΣ ΧΩΡΟΣ Ι.Ν. ΑΓΙΑΣ ΚΥΡΙΑΚΗΣ
Πύργος,ο	ΓΗΠΕΔΟ ΜΠΑΣΚΕΤ
Τοπική Κοινότητα Ταξιάρχων	
Ταξιάρχαι,οι	ΠΡΟΑΥΛΙΟ ΔΗΜΟΤΙΚΟΥ ΣΧΟΛΕΙΟΥ
ΔΗΜΟΤΙΚΗ ΕΝΟΤΗΤΑ ΤΑΜΥΝΕΩΝ	
Δημοτική Κοινότητα Αλιβερίου	
Αλιβέριον,το	ΓΗΠΕΔΟ ΠΟΔΟΣΦΑΙΡΟΥ ΠΡΟΑΥΛΙΟ ΕΠΑΛ & ΔΗΜΟΣΙΑ ΕΚΤΑΣΗ
Ανθούπολη,η	ΕΛΕΥΘΕΡΟΙ ΧΩΡΟΙ ΟΙΚΙΣΜΟΥ ΠΡΟΑΥΛΙΟ ΕΚΚΛΗΣΙΑΣ
Κατακαλός,ο	ΠΡΟΑΥΛΙΟ ΕΚΚΛΗΣΙΑΣ
Λάτας,ο	ΠΡΟΑΥΛΙΟ ΕΚΚΛΗΣΙΑΣ
Μηλάκι,το	ΠΡΟΑΥΛΙΟ ΕΚΚΛΗΣΙΑΣ
Τοπική Κοινότητα Αγίου Ιωάννου	
Άγιος Ιωάννης,ο	ΠΡΟΑΥΛΙΟ ΔΗΜΟΤΙΚΟΥ ΣΧΟΛΕΙΟΥ ΓΗΠΕΔΟ ΠΟΔΟΣΦΑΙΡΟΥ
Ακτή Νηρέως,η	ΓΗΠΕΔΟ ΠΟΔΟΣΦΑΙΡΟΥ
Τοπική Κοινότητα Αγίου Λουκά	
Άγιος Λουκάς,ο	ΠΡΟΑΥΛΙΟ ΔΗΜΟΤΙΚΟΥ ΣΧΟΛΕΙΟΥ ΓΗΠΕΔΟ ΠΟΔΟΣΦΑΙΡΟΥ
Παραμερίται,οι	ΠΡΟΑΥΛΙΟ ΔΗΜΟΤΙΚΟΥ ΣΧΟΛΕΙΟΥ
Πρινιάς,ο	ΕΛΕΥΘΕΡΟΙ ΧΩΡΟΙ ΟΙΚΙΣΜΟΥ
Τοπική Κοινότητα Γαβαλά	
Γαβαλάς,ο	ΠΡΟΑΥΛΙΟ ΔΗΜΟΤΙΚΟΥ ΣΧΟΛΕΙΟΥ
Τοπική Κοινότητα Θαρουνίων	
Θαρούνια,τα	ΚΟΙΝΟΧΡΗΣΤΟΣ ΧΩΡΟΣ ΠΛΑΤΕΙΑ
Τοπική Κοινότητα Παρθενίου	

Περιγραφή	Χώρος Καταυλισμού
Παναγία,η	ΠΡΟΑΥΛΙΟ ΔΗΜΟΤΙΚΟΥ ΣΧΟΛΕΙΟΥ
Παρθένιον,το	ΠΡΟΑΥΛΙΟ ΕΚΚΛΗΣΙΑΣ
Τοπική Κοινότητα Πρασίνου	
Παναγίτσα Πούντα,η	ΠΡΟΑΥΛΙΟ ΕΚΚΛΗΣΙΑΣ
Πράσινον,το	ΠΡΟΑΥΛΙΟ ΔΗΜΟΤΙΚΟΥ ΣΧΟΛΕΙΟΥ ΠΡΟΑΥΛΙΟ ΕΚΚΛΗΣΙΑΣ ΚΟΙΝΟΧΡΗΣΤΟΣ ΧΩΡΟΣ ΓΗΠΕΔΟ ΠΟΔΟΣΦΑΙΡΟΥ
Τοπική Κοινότητα Τραχήλιου	
Τραχήλιον,το	ΓΗΠΕΔΟ ΠΟΔΟΣΦΑΙΡΟΥ

8.8 ΔΗΜΟΣΙΑ ΕΚΠΑΙΔΕΥΣΗ ΤΟΥ ΔΗΜΟΥ ΚΥΜΗΣ ΑΛΙΒΕΡΙΟΥ

Α΄ ΒΑΘΜΙΑ ΔΗΜΟΣΙΑ ΕΚΠΑΙΔΕΥΣΗ

ΣΧΟΛΙΚΗ ΜΟΝΑΔΑ	ΔΝΤΗΣ/Α	ΤΗΛΕΦΩΝΟ
1ο ΝΗΠΙΑΓ. ΑΛΙΒΕΡΙΟΥ	ΜΑΚΡΥΝΙΚΟΛΑ ΕΛΕΝΗ	22230 22771
2ο ΝΗΠΙΑΓ. ΑΛΙΒΕΡΙΟΥ	ΤΑΤΣΙΟΥ ΣΤΥΛΙΑΝΗ	22230--22851
3ο ΝΗΠΙΑΓ. ΑΛΙΒΕΡΙΟΥ	ΔΙΟΝΕΛΗ ΣΤΑΜΑΤΟΠΟΥΛΟΥ ΓΑΡΥΦΑΛ	22230 24001
ΝΗΠ. ΚΑΡΑΒΟΥ	ΚΑΓΚΕΛΗ ΕΛΕΝΗ	22230 23769
ΝΗΠ. ΑΓΙΟΥ ΙΩΑΝΝΗ	ΤΖΑΝΟΥ ΕΛΕΝΗ	22230 81477
ΝΗΠ. ΑΥΛΩΝΑΡΙΟΥ	ΤΣΙΡΓΙΩΤΗ ΕΛΕΝΗ	22230 31224
ΝΗΠ. ΑΔΡΟΝΙΑΝΩΝ	ΜΗΛΑΡΑΣ ΘΩΜΑΣ	22220 31715
ΝΗΠ. ΒΕΛΟΥΣ	ΠΑΠΑΜΟΥΤΣΟΥ ΣΜΑΡΑΓΔΑ	22230 91555
ΝΗΠ. ΔΥΣΤΟΥ	ΚΥΡΙΑΖΟΠΟΥΛΟΥ ΕΥΑΓΓΕΛΙΑ	22230 91590
ΝΗΠ. ΖΑΡΑΚΩΝ	ΚΟΥΤΟΥΛΑ ΣΟΦΙΑ	22230 53023
ΝΗΠ. ΚΡΙΕΖΩΝ	ΚΟΥΒΑΡΑ ΣΤΑΥΡΟΥΛΑ	22230 51848
ΝΗΠ. ΚΟΝΙΣΤΡΩΝ	ΑΠΟΣΤΟΛΟΥ ΑΓΓΕΛΙΚΗ	22220 58144
1 ^ο ΝΗΠ. ΚΥΜΗΣ	ΔΟΥΚΑ ΣΤΑΜΑΤΙΝΑ	22220 22013
2 ^ο ΝΗΠ. ΚΥΜΗΣ	ΙΩΑΝΝΙΔΟΥ ΑΙΚΑΤΕΡΙΝΗ	22220 22476
ΣΧΟΛΙΚΗ ΜΟΝΑΔΑ		
1ο ΔΗΜ. ΑΛΙΒΕΡΙΟΥ	ΑΡΒΑΝΙΤΗΣ ΑΝΑΣΤΑΣΙΟΣ	22230 22265
2ο ΔΗΜ. ΑΛΙΒΕΡΙΟΥ	ΑΡΒΑΝΙΤΗΣ ΝΙΚΟΛΑΟΣ	22230 22491
3ο ΔΗΜ. ΑΛΙΒΕΡΙΟΥ	ΚΑΡΑΒΑΣ ΝΙΚΟΛΑΟΣ	22230 22713
1ο ΔΗΜ. ΚΥΜΗΣ	ΚΑΡΑΓΙΑΝΝΗΣ ΔΗΜΗΤΡΙΟΣ	22220 22404
2ο ΔΗΜ. ΚΥΜΗΣ	ΡΕΤΖΩΝΗΣ ΓΕΩΡΓΙΟΣ	22220 22419
ΔΗΜ. ΑΥΛΩΝΑΡΙΟΥ	ΔΡΑΚΟΥΛΑΣ ΝΙΚΟΛΑΟΣ	22230 31318
ΔΗΜ ΑΓΙΩΝ ΑΠΟΣΤΟΛΩΝ	ΚΟΝΔΥΛΗ ΑΝΑΣΤΑΣΙΑ	22230 58434
ΔΗΜ. ΑΓΙΟΥ ΛΟΥΚΑ	ΚΕΧΡΗΣ ΧΡΗΣΤΟΣ	22230 81455

ΔΗΜ. ΑΓΙΟΥ ΙΩΑΝΝΗ	ΜΙΤΖΙΦΙΡΗ ΕΛΕΝΗ	22230 81283
ΔΗΜ. ΑΡΓΥΡΟΥ	ΑΝΑΓΝΩΣΤΟΥ ΒΑΙΑ	22230 55276
ΔΗΜ. ΒΕΛΟΥΣ	ΘΑΛΑΣΣΙΝΟΥ ΑΛΕΞΑΝΔΡΑ	22230 91272
ΔΗΜ. ΒΙΤΑΛΟΥ	ΚΑΛΟΓΙΑΝΝΗΣ ΙΩΑΝΝΗΣ	22220 31433
ΔΗΜ ΔΥΣΤΟΥ	ΚΩΝΣΤΑΝΤΙΝΙΔΟΥ ΑΙΚΑΤΕΡΙΝΗ	22230 91260
ΔΗΜ ΖΑΡΑΚΩΝ	ΠΑΝΟΠΟΥΛΟΥ ΧΡΙΣΤΙΝΣ	2223053141
ΔΗΜ ΚΟΣΚΙΝΩΝ	ΚΑΨΙΜΑΛΗ ΚΩΝ/ΝΑ	22230 51243
ΔΗΜ ΚΡΙΕΖΩΝ	ΒΛΑΧΟΣ ΑΝΑΣΤΑΣΙΟΣ	22230 51350
ΔΗΜ ΚΟΝΙΣΤΡΩΝ	ΚΟΥΚΗΣ ΔΗΜΗΤΡΙΟΣ	22220 58338
ΔΗΜ. ΜΕΤΟΧΙΟΥ		22280 25246
ΔΗΜ ΜΟΝΟΔΡΥΟΥ	ΤΣΟΥΠΡΟΥ ΜΑΡΙΑ	22220 35235
ΔΗΜ. ΝΕΟΧΩΡΙΟΥ	ΝΤΟΥΡΑΣ ΖΑΦΕΙΡΗΣ	22230 41203
ΔΗΜ. ΟΚΤΩΝΙΑΣ	ΑΚΟΠΙΑΝ ΒΕΡΟΝΙΚΗ	22230 34229
ΔΗΜ. ΟΞΥΛΙΝΘΟΥ	ΒΕΛΙΣΣΑΡΙΟΥ ΕΥΑΓΓΕΛΙΑ	22220 46294
ΔΗΜ. ΣΥΚΙΩΝ	ΑΝΑΓΝΩΣΤΟΥ ΑΙΚΑΤΕΡΙΝΗ	22230 41250
ΔΗΜ. ΤΡΑΧΗΛΙΟΥ	ΠΑΠΑΪΩΑΝΝΟΥ ΓΕΩΡΓΙΑ	22230 71347

Β΄ ΒΑΘΜΙΑ ΔΗΜΟΣΙΑ ΕΚΠΑΙΔΕΥΣΗ

ΣΧΟΛΙΚΗ ΜΟΝΑΔΑ	ΔΗΤΗΣ/Α	ΤΗΛΕΦΩΝΟ
1 ^ο ΓΕΝΙΚΟ ΛΥΚΕΙΟ ΑΛΙΒΕΡΙΟΥ	ΘΑΛΑΣΣΗ ΜΑΡΙΑ	22230 22508
2 ^ο ΓΕΝΙΚΟ ΛΥΚΕΙΟ ΑΛΙΒΕΡΙΟΥ	ΜΠΑΪΡΑΚΤΑΡΗΣ ΓΕΩΡΓΙΟΣ	22230 22063
ΕΠΑΛ ΑΛΙΒΕΡΙΟΥ	ΜΑΤΖΑΚΟΣ ΜΟΧΑΗΛ	22230 24553
ΓΥΜΝΑΣΙΟ ΑΛΙΒΕΡΙΟΥ	ΚΑΡΑΜΑΝΟΥ ΑΙΚΑΤΕΡΙΝΗ	22230 22308
ΓΥΜΝΑΣΙΟ ΑΥΛΩΝΑΡΙΟΥ	ΚΕΧΡΗ ΖΑΧΑΡΟΥΛΑ	22230 31223
ΓΕΝΙΚΟ ΛΥΚΕΙΟ ΑΥΛΩΝΑΡΙΟΥ	ΚΟΤΡΩΖΟΥ ΑΙΚΑΤΕΡΙΝΗ	2223031439
ΓΥΜΝΑΣΙΟ ΚΥΜΗΣ	ΜΑΣΤΟΡΗΣ ΒΑΣΙΛΕΙΟΣ	22220 22418
ΓΕΝΙΚΟ ΛΥΚΕΙΟ ΚΥΜΗΣ	ΒΕΝΙΖΕΛΟΣ ΑΝΑΣΤΑΣΙΟΣ	22220 22228
ΓΥΜΝΑΣΙΟ ΚΟΝΙΣΤΡΩΝ	ΓΡΥΨΑ ΑΙΚΑΤΕΡΙΝΗ	22220 58246
ΓΕΝΙΚΟ ΛΥΚΕΙΟ ΚΟΝΙΣΤΡΩΝ	ΣΠΑΝΟΣ ΔΗΜΗΤΡΙΟΣ	22220 58465
ΕΠΑΛ ΚΟΝΙΣΤΡΩΝ	ΤΡΙΑΝΤΑΦΥΛΛΟΥ ΤΡΙΑΝΤΑΦΥΛΛΟΣ	22220 58712
ΓΥΜΝΑΣΙΟ ΚΡΙΕΖΩΝ	ΠΑΠΑΛΟΥΚΑΣ ΙΩΑΝΝΗΣ	22230 51410
Σ.Ε.Κ. ΑΛΙΒΕΡΙΟΥ	ΤΣΟΥΠΡΟΣ ΝΙΚΟΛΑΟΣ	22230 25320

8.9 ΠΑΙΔΙΚΟΙ ΣΤΑΘΜΟΙ ΤΟΥ ΔΗΜΟΥ ΚΥΜΗΣ - ΑΛΙΒΕΡΙΟΥ

Σχολείο	Τηλέφωνο	FAX	Υπεύθυνη
1 ^{ος} Δημοτικός Παιδικός Σταθμός Αλιβερι,			
2 ^{ος} Δημόσιος Παιδικός Σταθμός, Αλιβέρι	2223022500		
1 ^{ος} Δημοτικός Παιδικός Σταθμός Κύμης			

8.10 ΑΡΧΑΙΟΛΟΓΙΚΟΙ ΧΩΡΟΙ ΤΟΥ ΔΗΜΟΥ ΚΥΜΗΣ - ΑΛΙΒΕΡΙΟΥ

Δεν υπάρχουν επίσημα επισκέψιμοι αρχαιολογικοί χώροι

- Καστρι- Άνω Ποταμίας
- Βιγλατούρι - Οξυλίθου
- Άγιος Ιωάννης - Δύστου
- Ι.Ν. Παναγίτσας Βυζαντινό Μνημείο – Αλιβέρι
- Ριζόκαστρο Αλιβερίου
- Μυκηναϊκός τάφος θολωτός Κατακαλού
- Λιγνιτορυχείο (ΠΡΙΝΙΑΣ) Αλιβερίου
- Σπήλαιο Θαρρουνίων "Σκοτεινή"
- Ενετικό κάστρο 13ου αιώνα Τραχηλίου
- Ενετικός Πύργος Αυλωναρίου
- Μυκηναϊκοί τάφοι στη θέση Ανάληψη ή Ρομάτσα ΤΚ Ωρολογίου
- Ενετικός Πύργος και Ενετικό Κάστρο (θέση Ριζόκαστρο) Βέλους
- Αρχαία ακρόπολις Δύστου
- Οικία Κοντοσταβλου-Σαράι, οικισμός δίπλα στη Λίμνη Δύστου
- Παλαιό χωριό "Μαχαλάς" Ζαράκων
- Ενετικός Πύργος Καδδίου
- Μεσαιωνικός Πύργος, Κήπων
- Το κάστρο Πύργος στην Παναγίτσα
- Νεοκλασικά αρχοντικά χτισμένα τον 19ο αιώνα Καλημεριάνων
- Τα σπήλαια Κολέθρα και Τρύπα Μετοχίου
- Ηφαίστειο του Οξυλίθου

8.11 ΧΑΡΤΗΣ ΔΙΑΣΠΟΡΑΣ ΠΕΡΙΟΧΗΣ ΔΗΜΟΥ ΚΥΜΗΣ - ΑΛΙΒΕΡΙΟΥ

8.11.1 ΠΕΡΙΟΧΗ Δ.Κ. ΑΛΙΒΕΡΙΟΥ

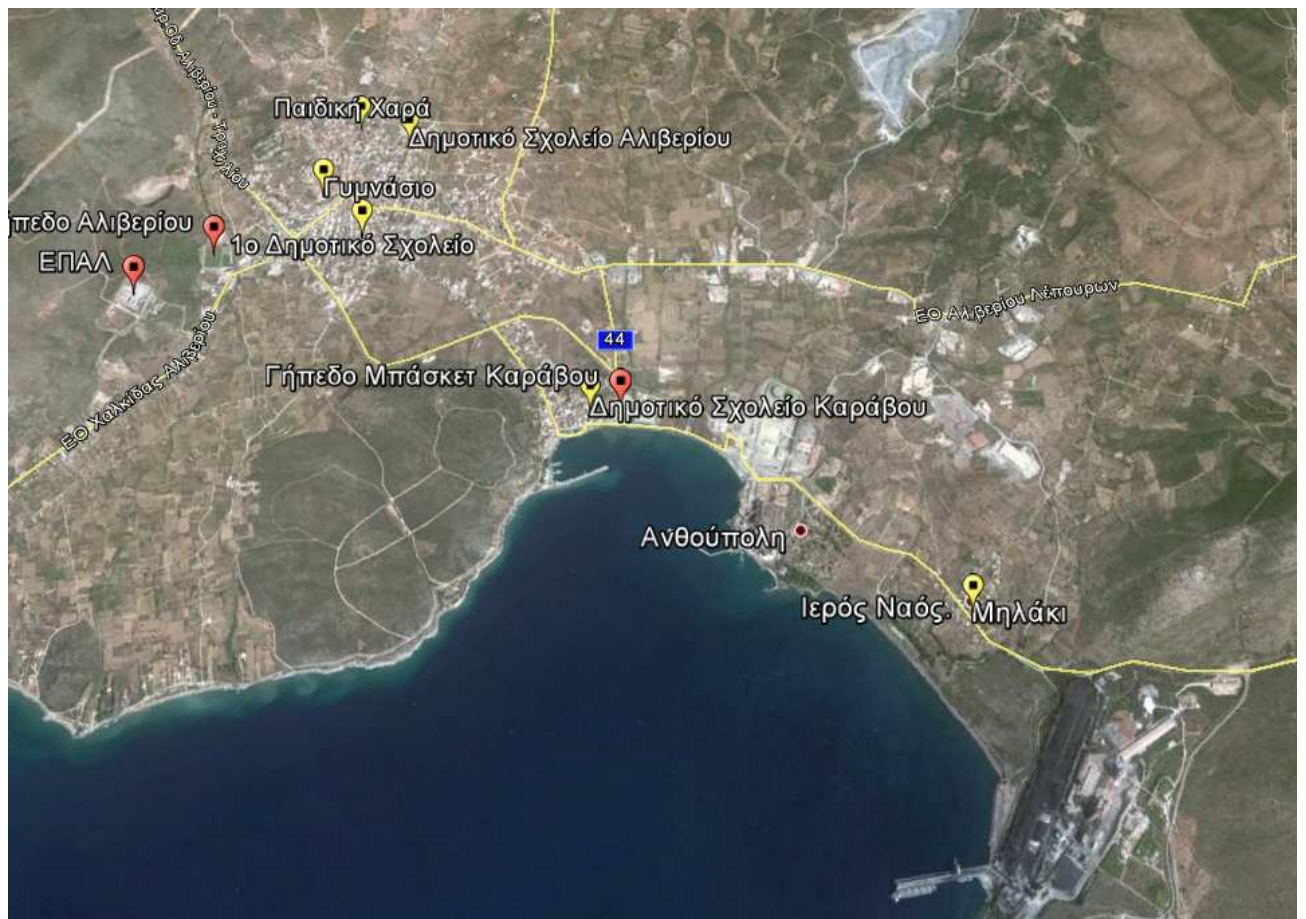

8.11.2 ΠΕΡΙΟΧΗ ΤΚ ΑΓΙΟΥ ΓΕΩΡΓΙΟΥ



8.11.3 ΠΕΡΙΟΧΗ ΤΚ ΑΥΛΩΝΑΡΙΟΥ

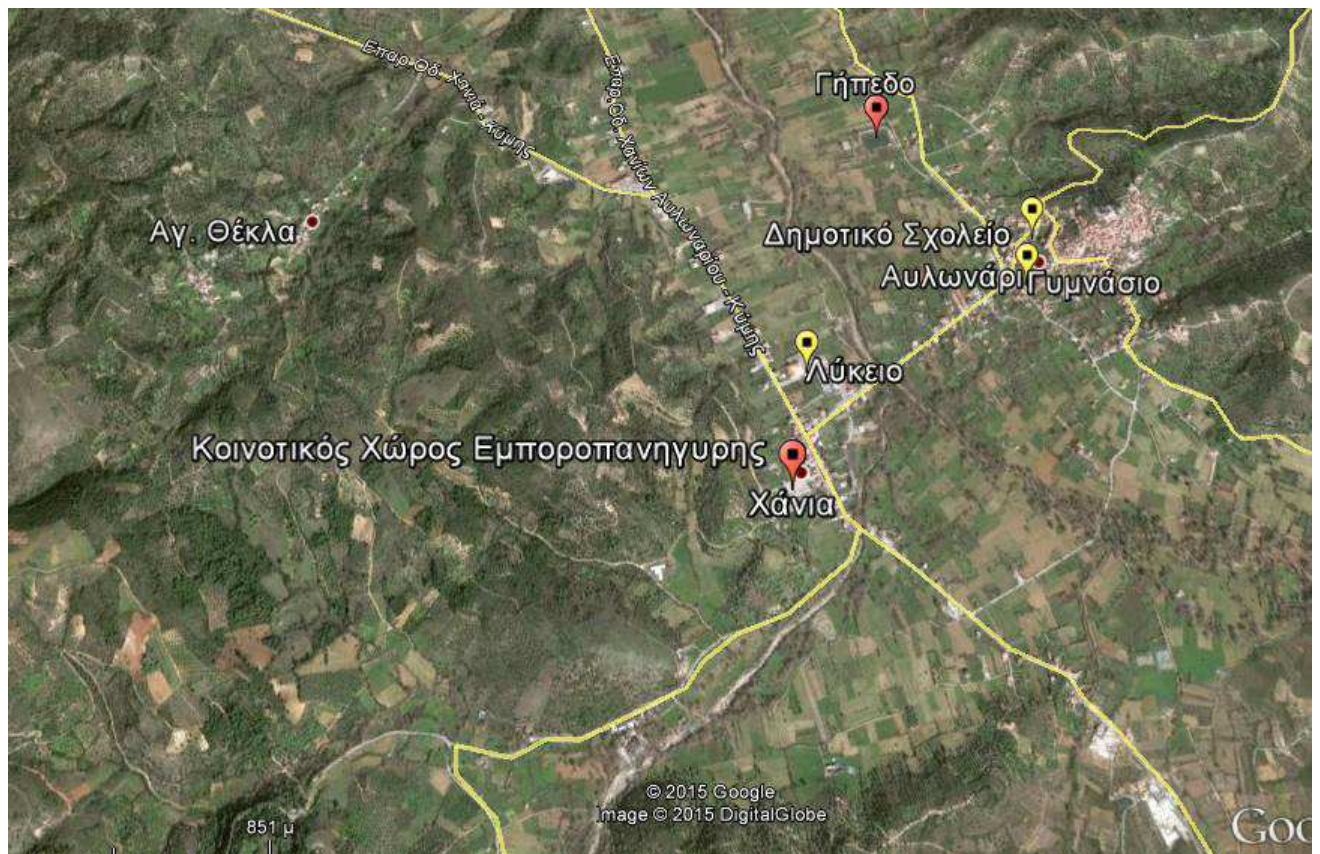

8.11.4 ΠΕΡΙΟΧΗ ΤΚ ΑΧΛΑΔΕΡΗΣ

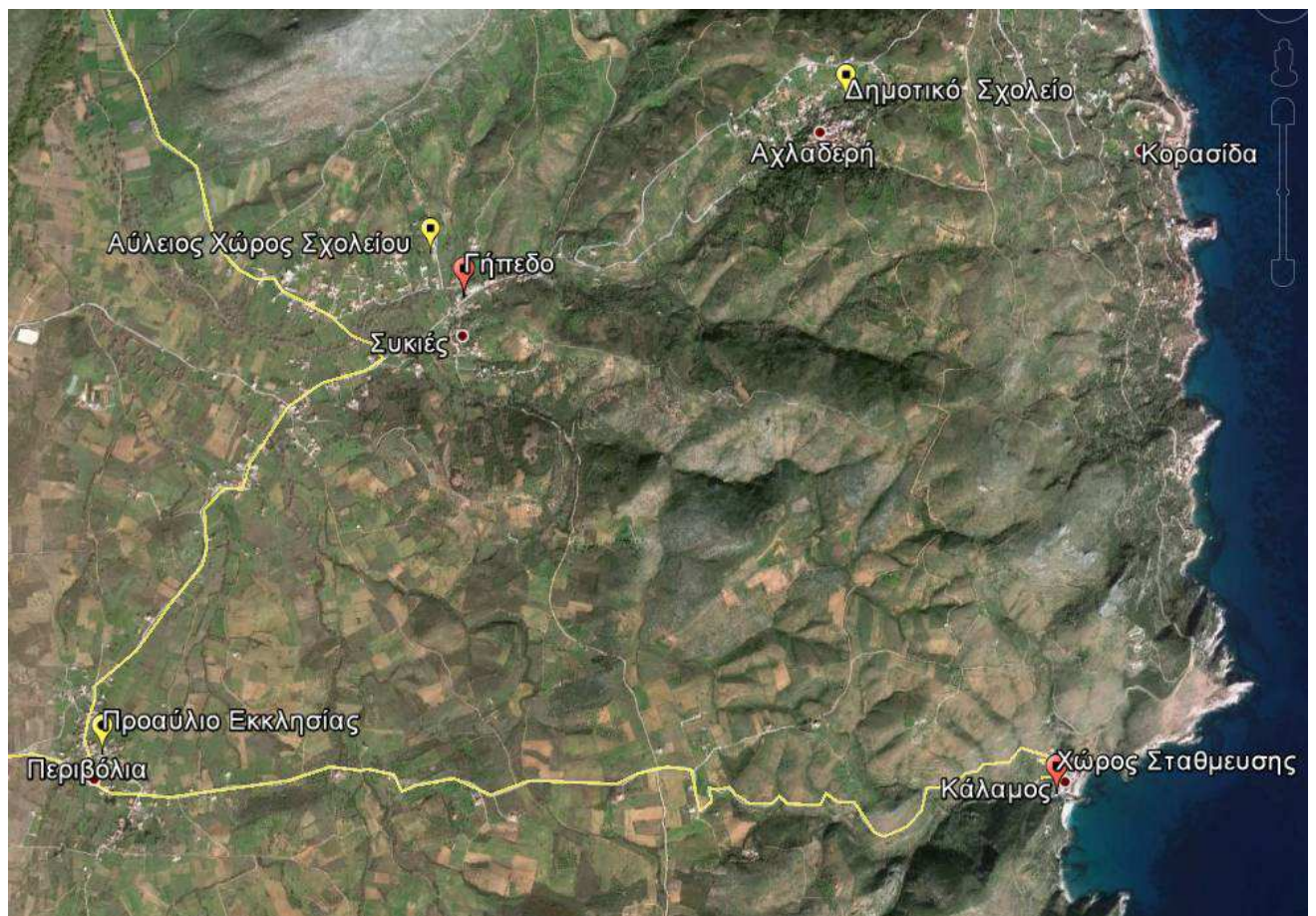

8.11.5 ΠΕΡΙΟΧΗ Τ.Κ. ΝΕΟΧΩΡΙΟΥ Τ.Κ ΓΑΒΑΛΑ

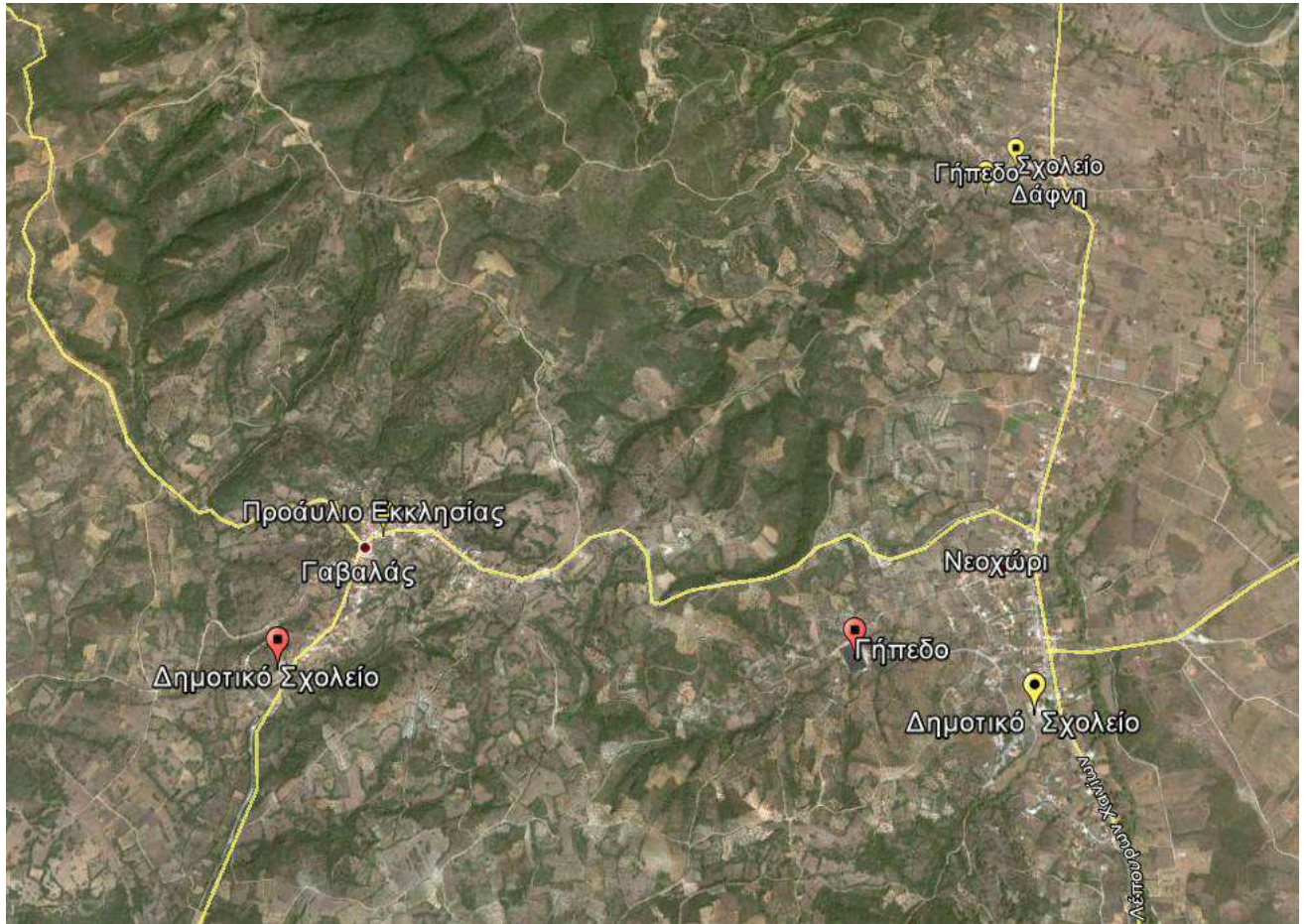

8.11.6 ΠΕΡΙΟΧΗ Τ.Κ. ΟΚΤΩΝΙΑΣ

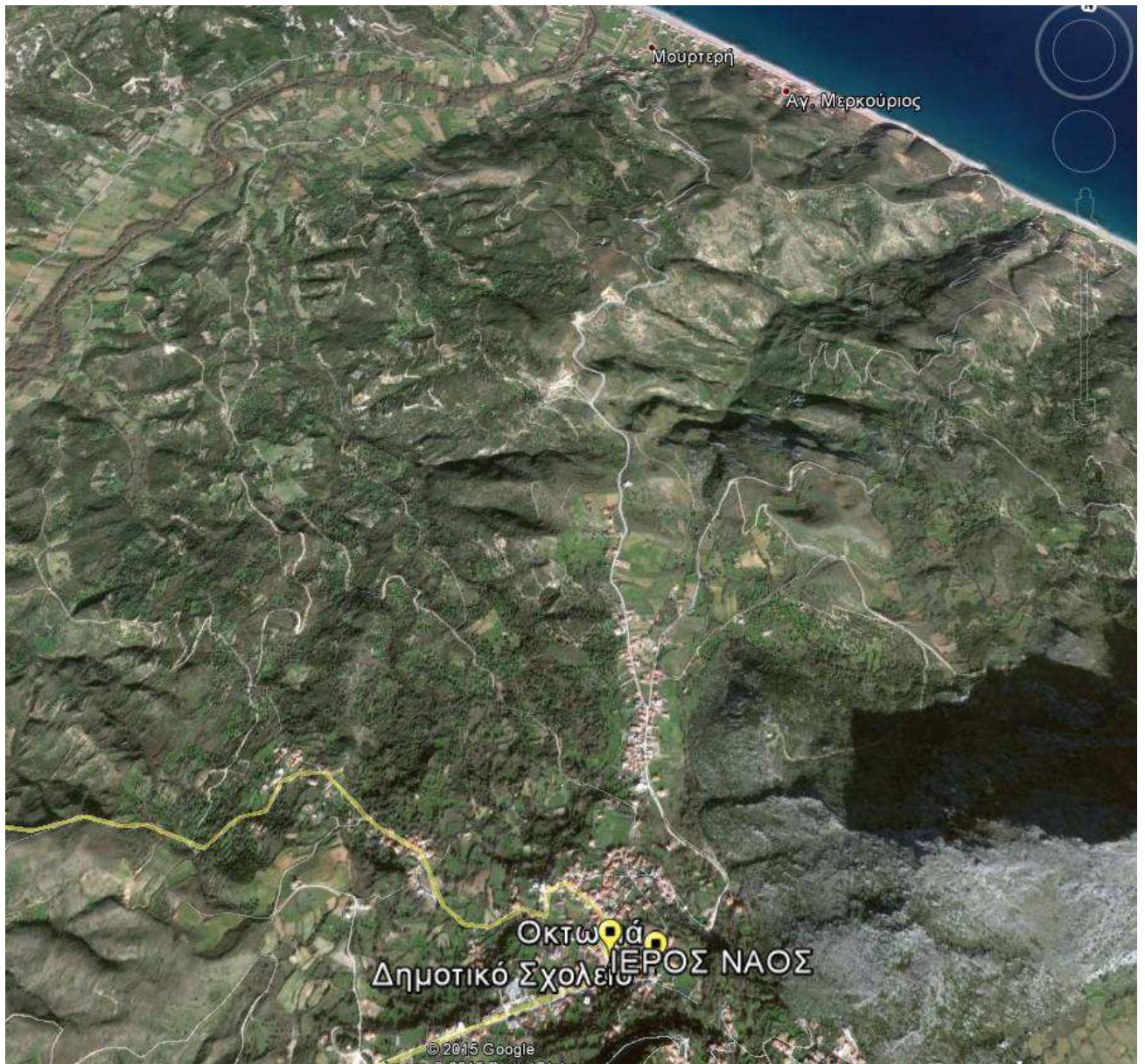

8.11.7 ΠΕΡΙΟΧΗ Τ.Κ. ΟΡΙΟΥ Τ.Κ. ΠΥΡΓΙΟΥ

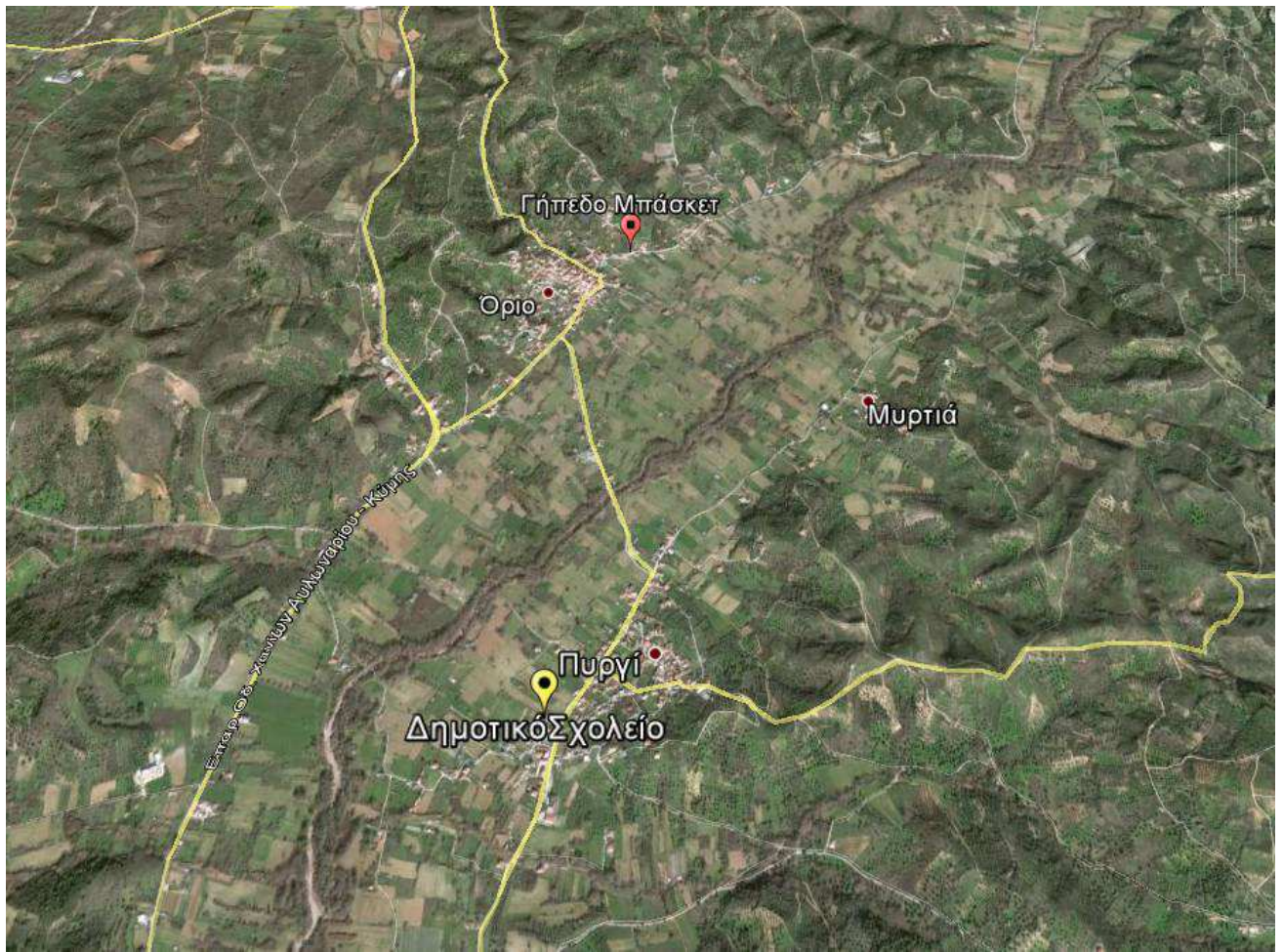

8.11.8 ΠΕΡΙΟΧΗ Τ.Κ. ΩΡΟΛΟΓΙΟΥ

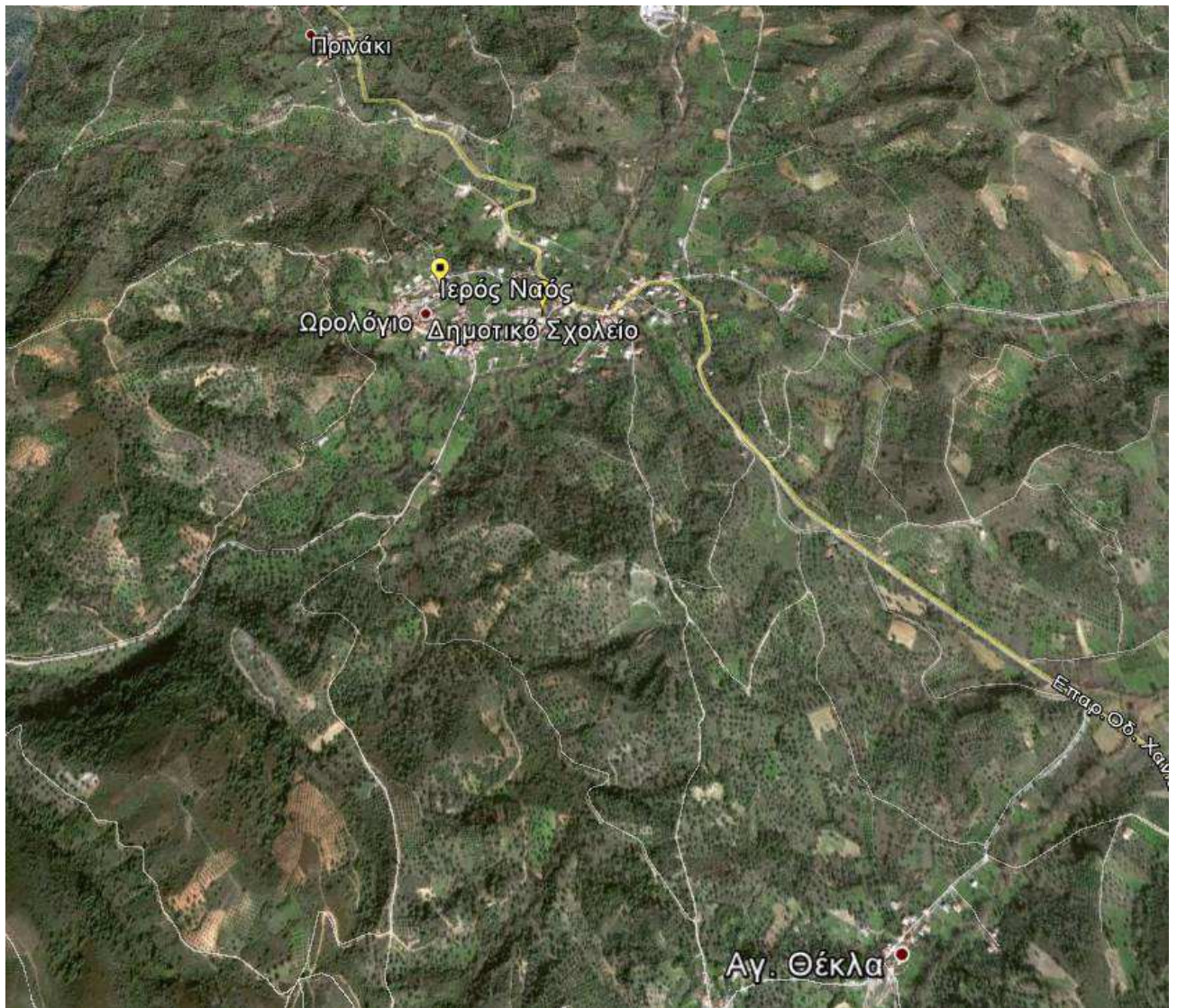

8.11.10 ΠΕΡΙΟΧΗ Τ.Κ. ΑΡΓΥΡΟΥ

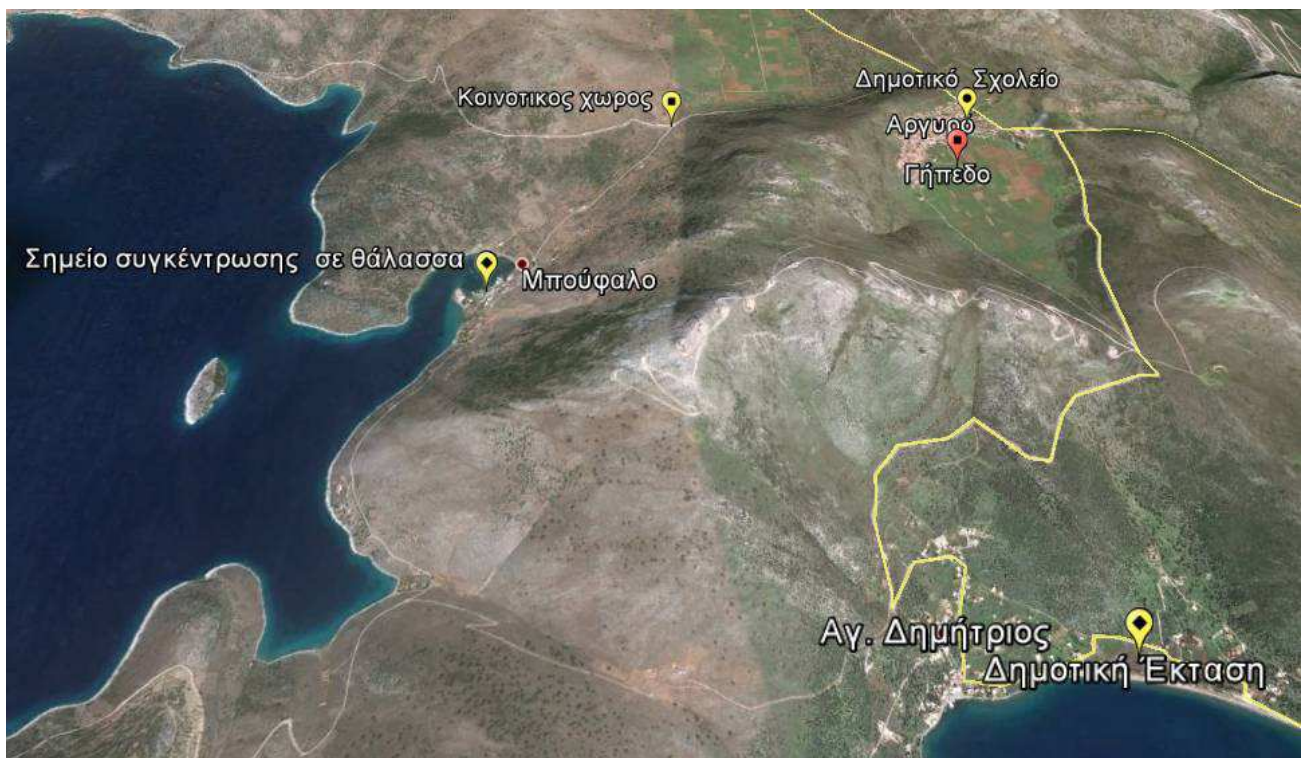

8.11.11 ΠΕΡΙΟΧΗ Τ.Κ. ΒΕΛΟΥΣ



8.11.12 ΠΕΡΙΟΧΗ Τ.Κ. ΔΥΣΤΟΥ

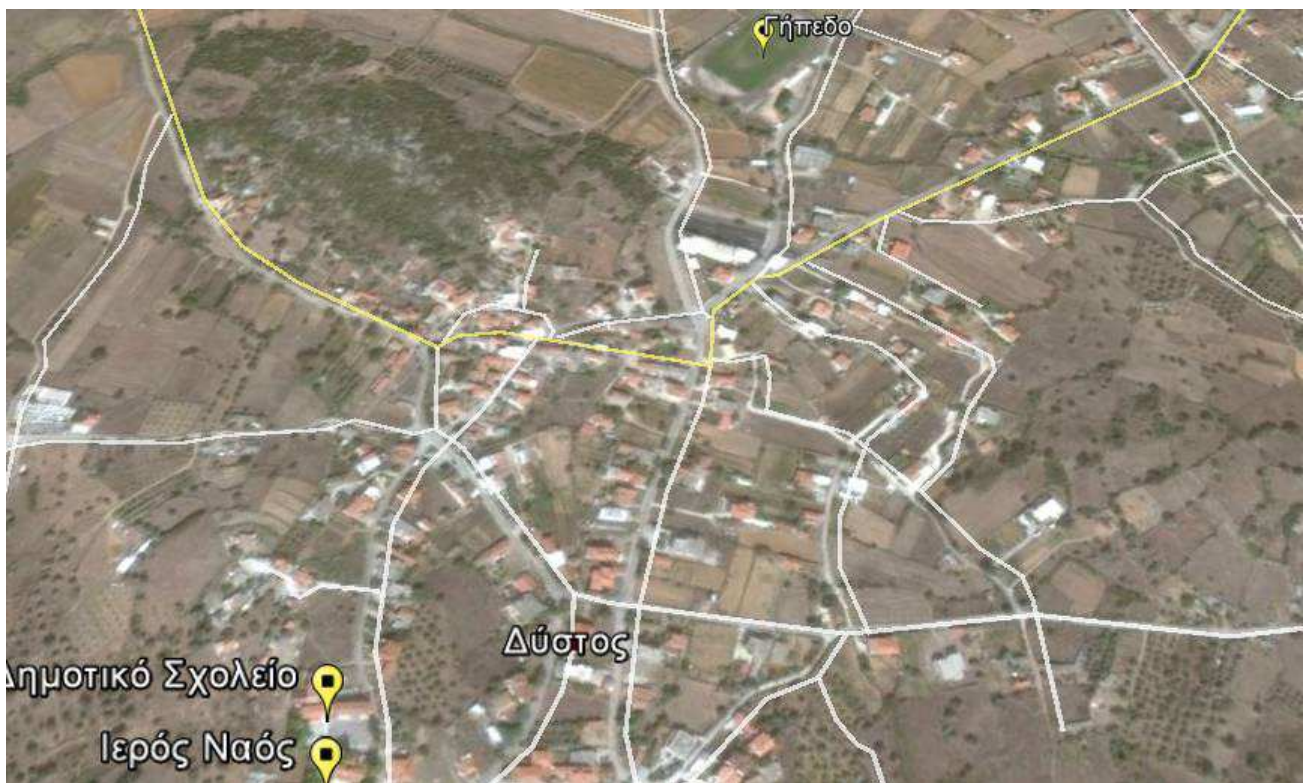

8.11.13 ΠΕΡΙΟΧΗ Τ.Κ. ΔΥΣΤΟΥ οικ. ΚΟΥΤΟΥΜΟΥΛΑ

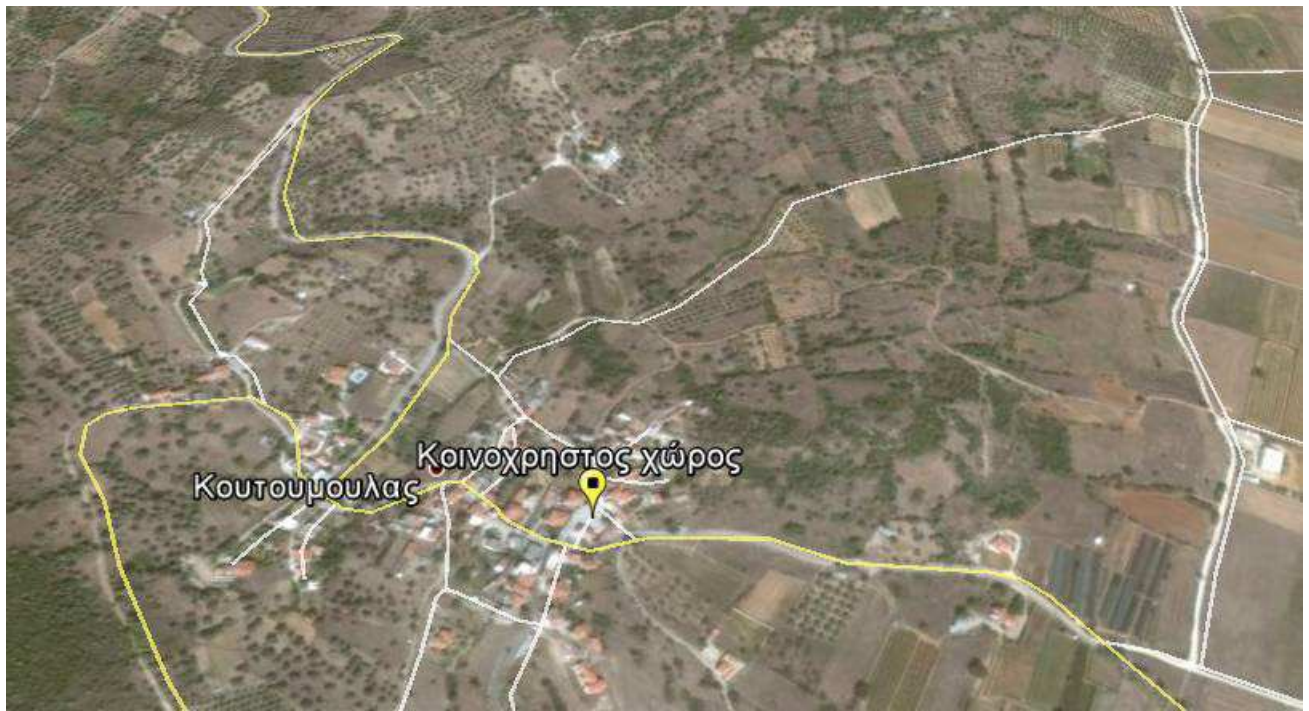

8.11.14 ΠΕΡΙΟΧΗ Τ.Κ. ΖΑΡΑΚΩΝ

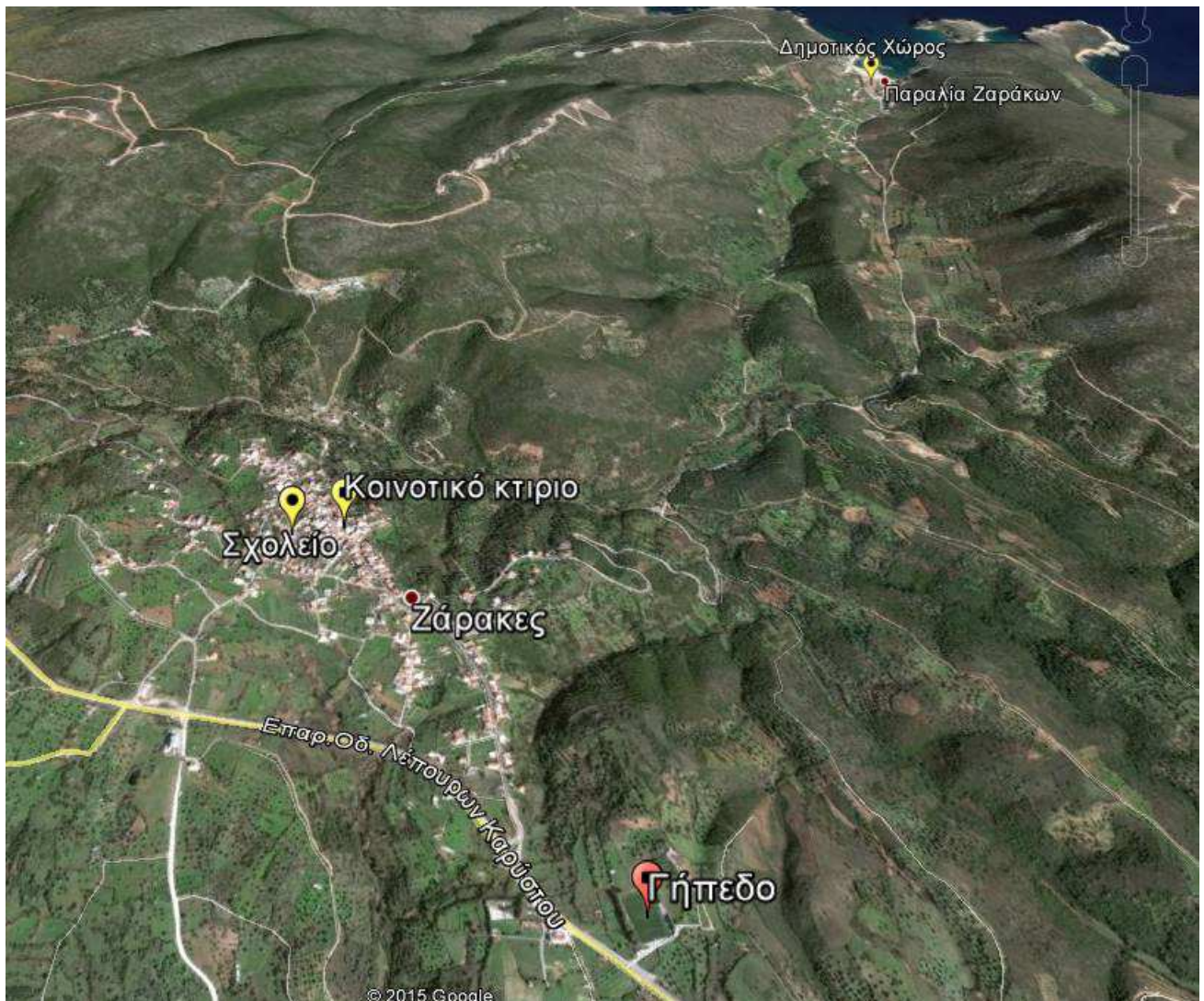

8.11.15 ΠΕΡΙΟΧΗ Τ.Κ. ΚΟΣΚΙΝΩΝ



8.11.16 ΠΕΡΙΟΧΗ Τ.Κ. ΚΡΙΕΖΩΝ

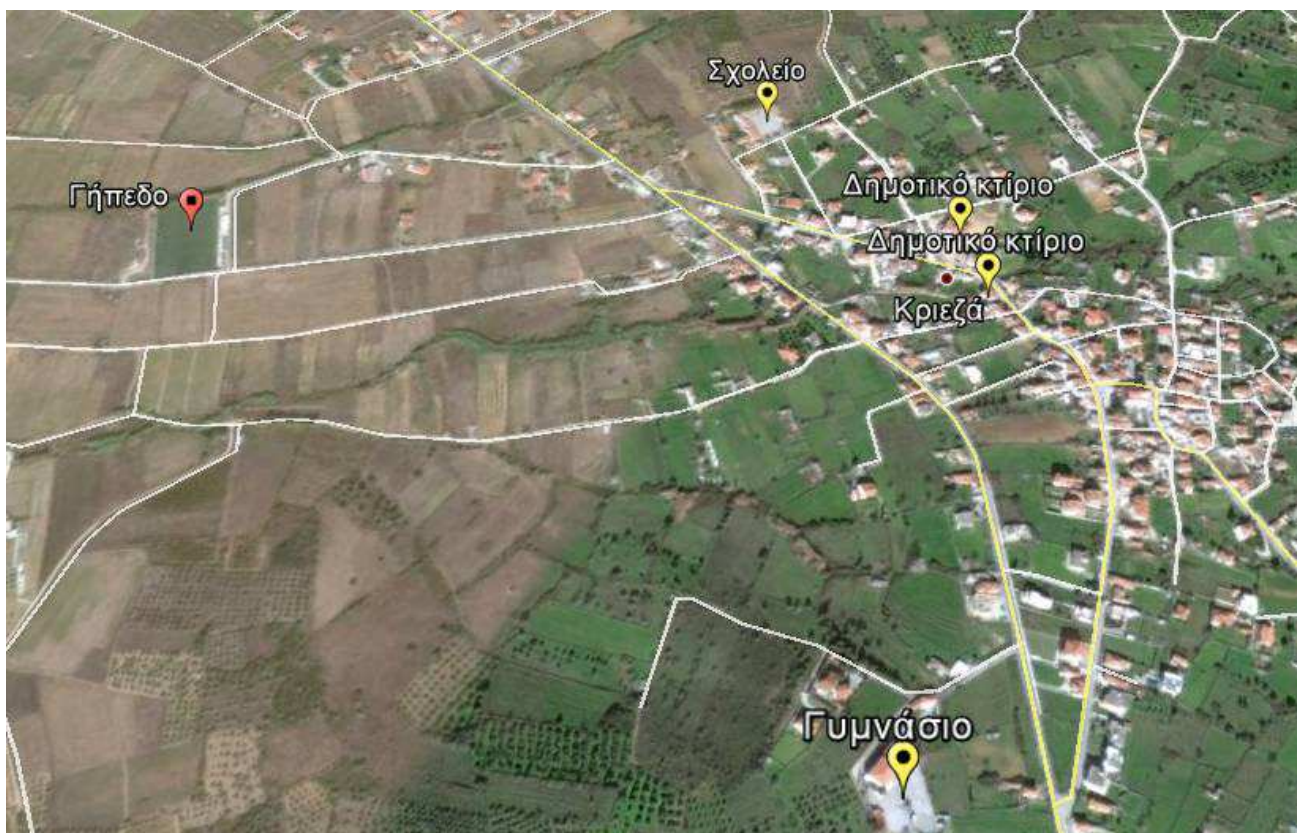

8.11.17 ΠΕΡΙΟΧΗ Τ.Κ. ΚΡΙΕΖΩΝ οικ. ΔΡΟΣΙΑ



8.11.18 ΠΕΡΙΟΧΗ Τ.Κ. ΛΕΠΟΥΡΩΝ



8.11.19 ΠΕΡΙΟΧΗ Τ.Κ. ΠΕΤΡΙΩΝ οικ. ΑΓΙΩΝ ΑΠΟΣΤΟΛΩΝ

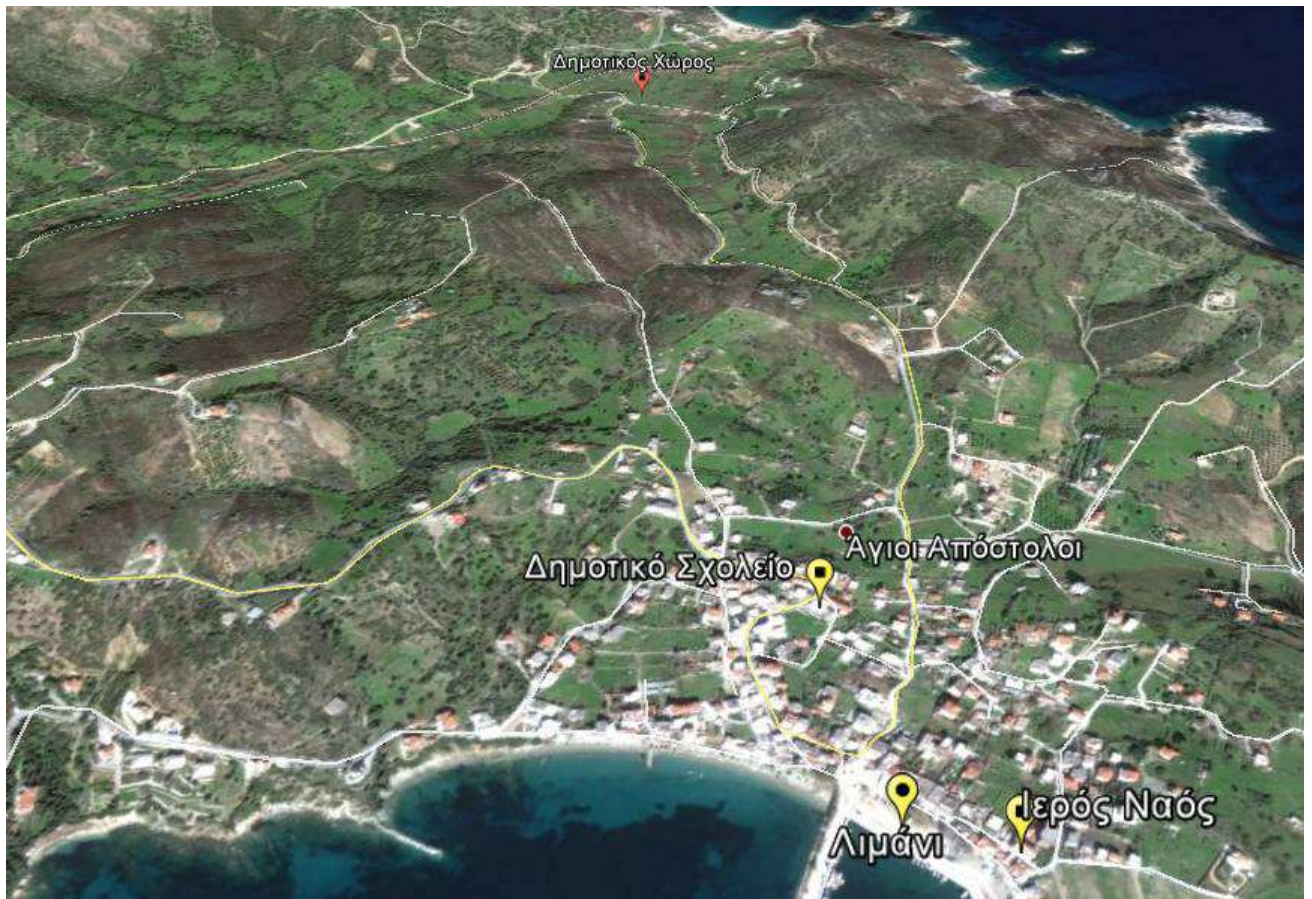

8.11.20 ΠΕΡΙΟΧΗ Τ.Κ. ΠΕΤΡΙΩΝ

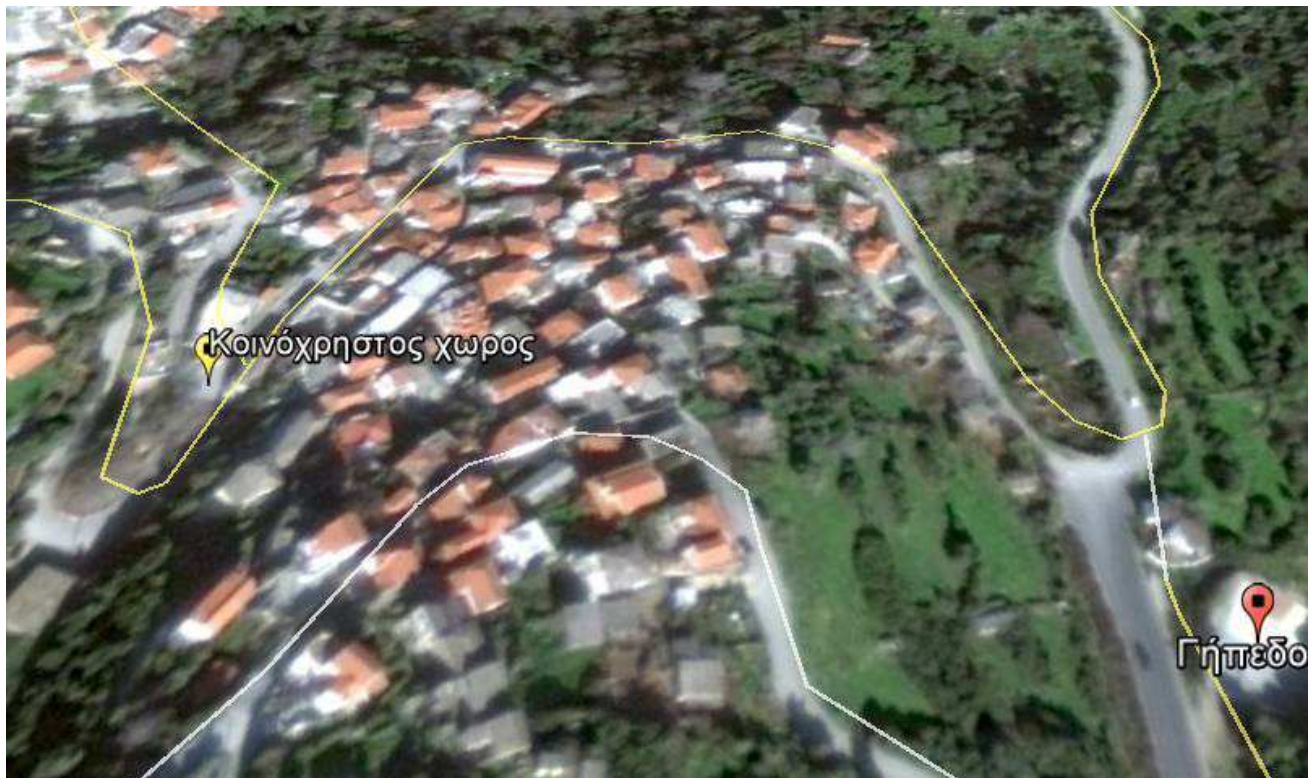

8.11.21 ΠΕΡΙΟΧΗ Τ.Κ. ΑΓΙΟΥ ΒΛΑΣΙΟΥ

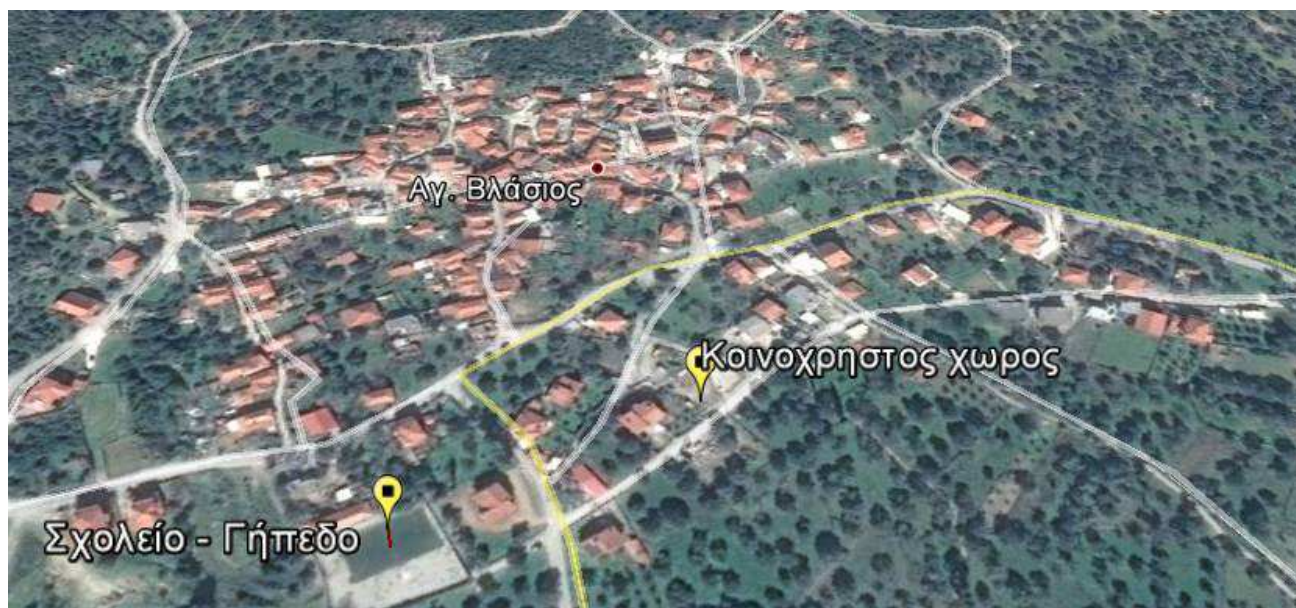

8.11.22 ΠΕΡΙΟΧΗ Τ.Κ. ΑΝΩ ΚΟΥΡΟΥΝΙΟΥ & Τ.Κ. ΚΑΤΩ ΚΟΥΡΟΥΝΙΟΥ



8.11.23 ΠΕΡΙΟΧΗ Τ.Κ. ΒΡΥΣΗΣ



8.11.24 ΠΕΡΙΟΧΗ Τ.Κ. ΚΑΔΙΟΥ

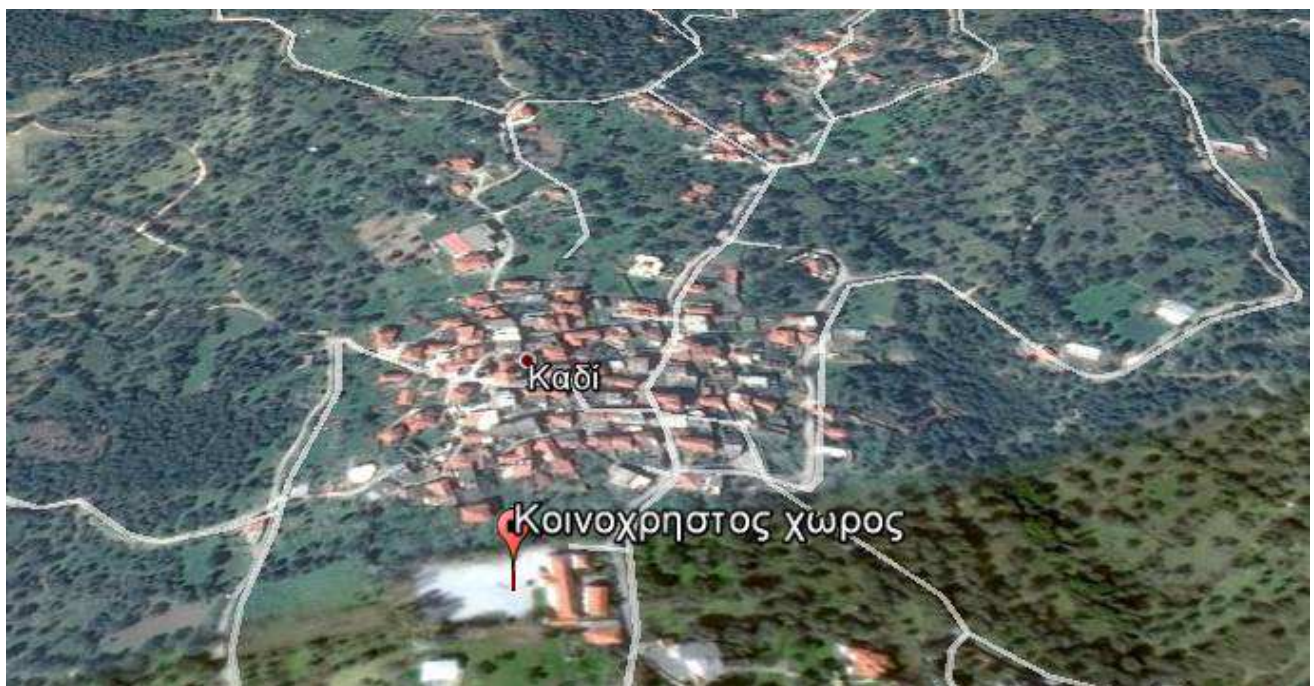

8.11.26 ΠΕΡΙΟΧΗ Τ.Κ. ΚΗΠΩΝ



8.11.27 ΠΕΡΙΟΧΗ Τ.Κ. ΚΟΝΙΣΤΡΩΝ



8.11.28 ΠΕΡΙΟΧΗ Τ.Κ. ΚΡΕΜΑΣΤΟΥ



8.11.29 ΠΕΡΙΟΧΗ Τ.Κ. ΜΑΚΡΥΧΩΡΙΟΥ

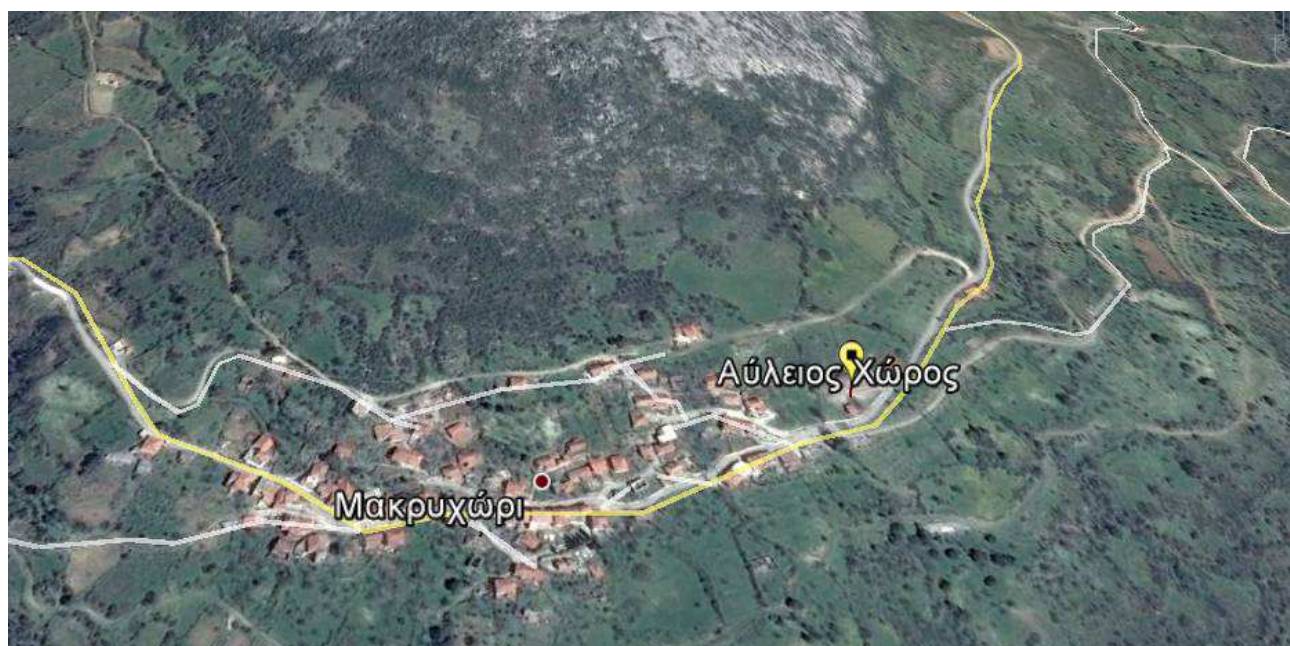

8.11.31 ΠΕΡΙΟΧΗ Τ.Κ. ΜΟΝΟΔΡΥΟΥ



8.11.32 ΠΕΡΙΟΧΗ Δ.Κ. ΚΥΜΗΣ



8.11.33 ΠΕΡΙΟΧΗ Τ.Κ. ΑΔΡΟΝΙΑΝΩΝ



8.11.34 ΠΕΡΙΟΧΗ Τ.Κ. ΑΝΩ ΠΟΤΑΜΙΑΣ



8.11.34 ΠΕΡΙΟΧΗ Τ.Κ. ΒΙΤΑΛΩΝ



8.11.36 ΠΕΡΙΟΧΗ Τ.Κ. ΕΝΟΡΙΑΣ



8.11.37 ΠΕΡΙΟΧΗ Τ.Κ. ΚΑΛΗΜΕΡΙΑΝΩΝ

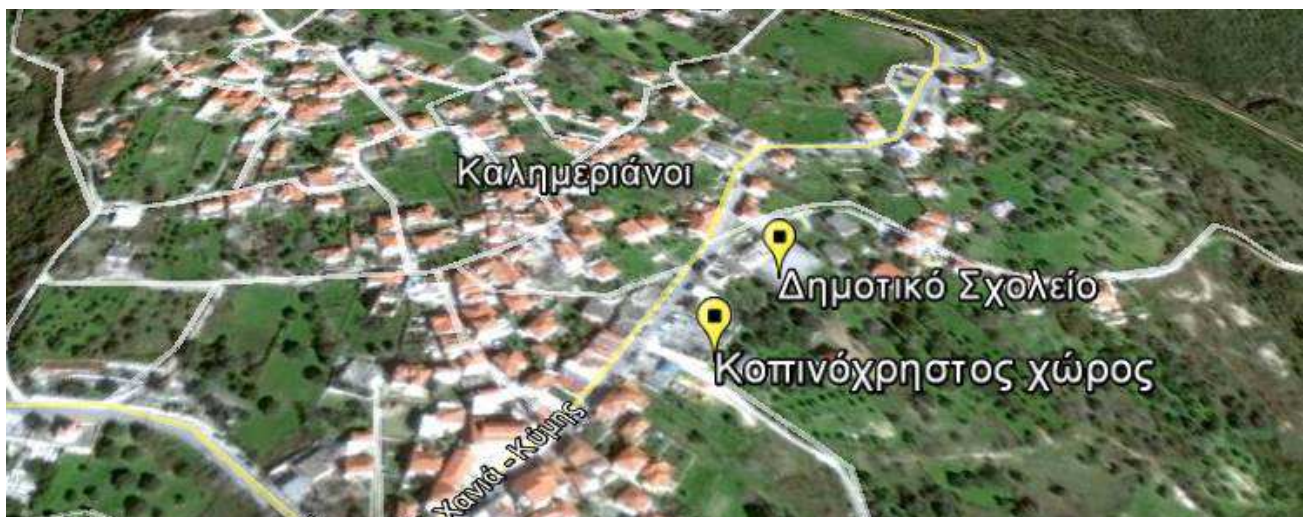

8.11.38 ΠΕΡΙΟΧΗ Τ.Κ. ΜΑΛΕΤΙΑΝΩΝ



8.11.39 ΠΕΡΙΟΧΗ Τ.Κ. ΜΕΤΟΧΙΟΥ

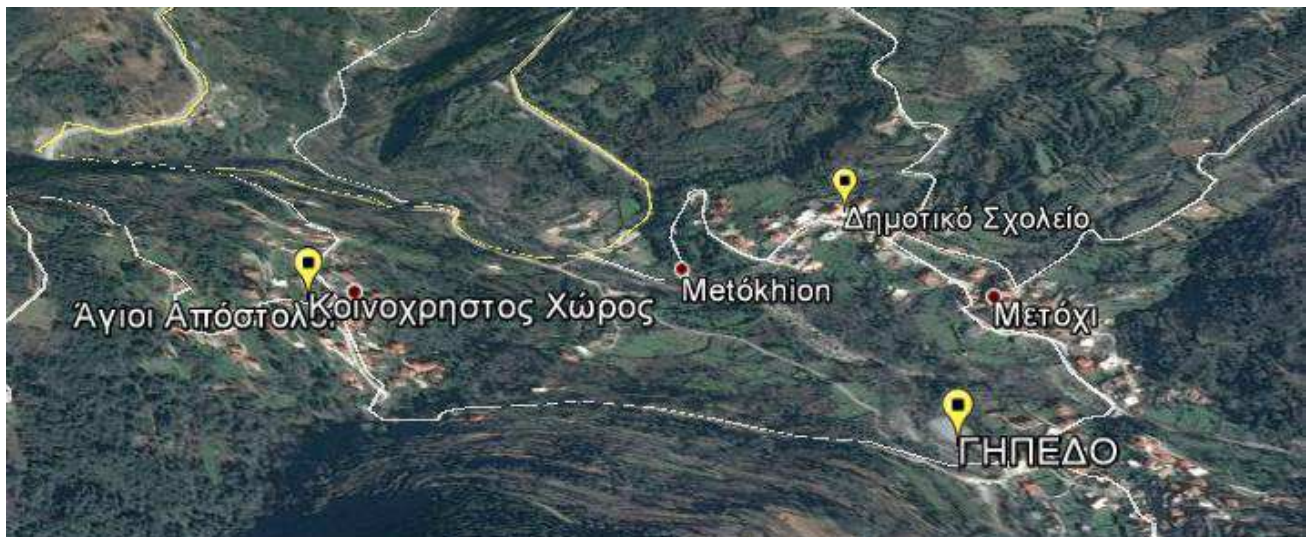

8.11.40 ΠΕΡΙΟΧΗ Τ.Κ. ΟΞΥΛΙΘΟΥ

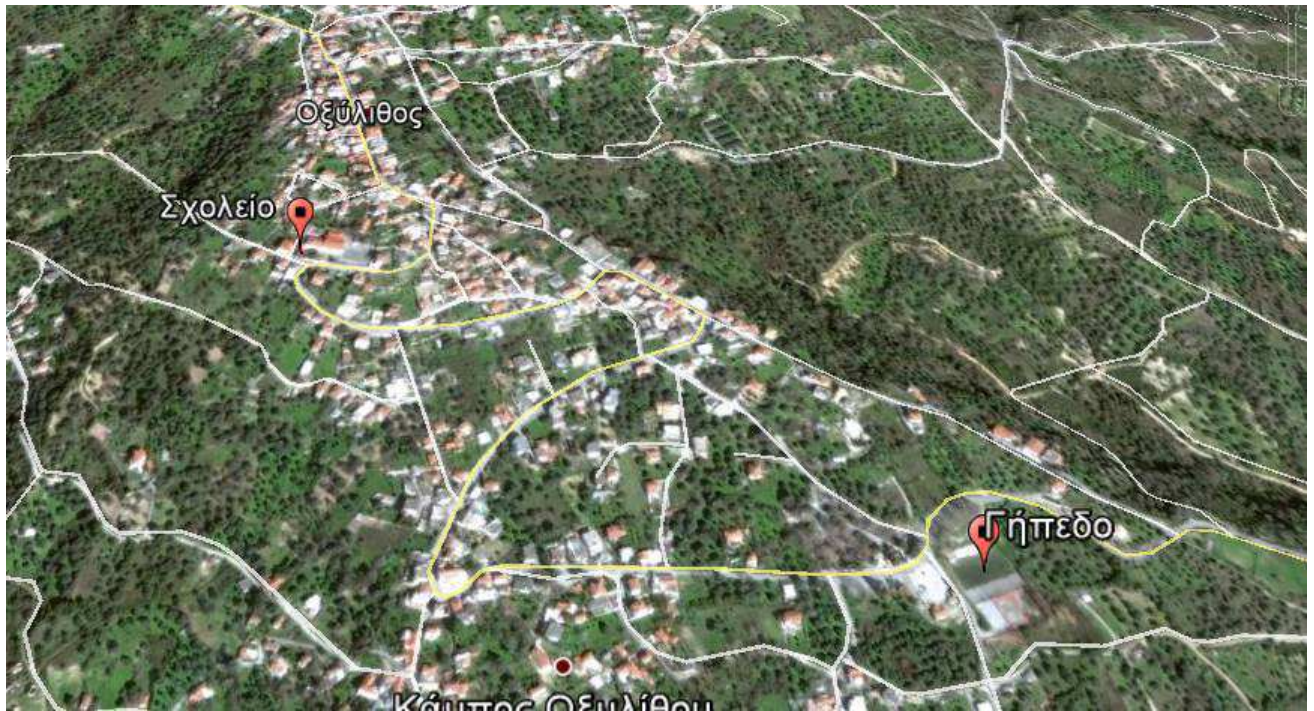

8.11.40 ΠΕΡΙΟΧΗ Τ.Κ. ΠΛΑΤΑΝΑΣ



8.11.42 ΠΕΡΙΟΧΗ Τ.Κ. ΠΥΡΓΟΥ

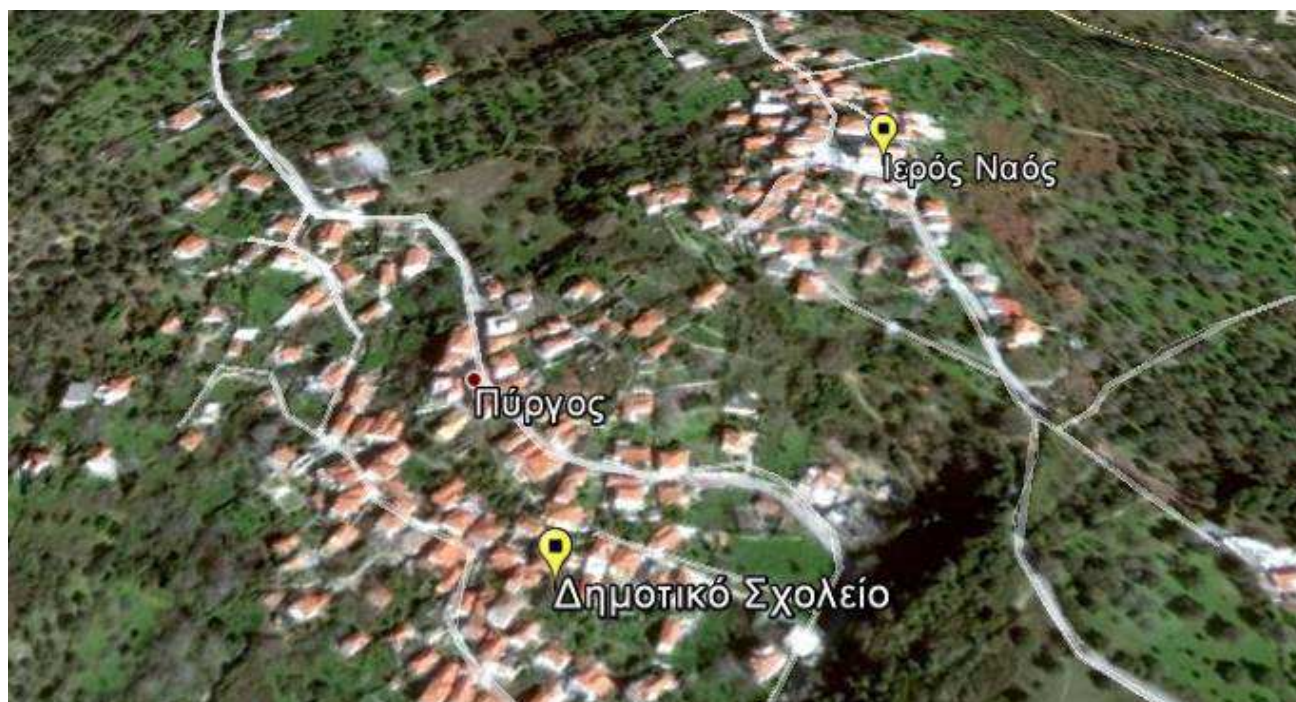

8.11.43 ΠΕΡΙΟΧΗ Τ.Κ. ΤΑΞΙΑΡΧΩΝ



8.11.44 ΠΕΡΙΟΧΗ .Τ.Κ. ΑΓΙΟΥ ΙΩΑΝΝΗ



8.11.45 ΠΕΡΙΟΧΗ Τ.Κ. ΑΓΙΟΥ ΛΟΥΚΑ



8.11.46 ΠΕΡΙΟΧΗ Τ.Κ. ΓΑΒΑΛΑ

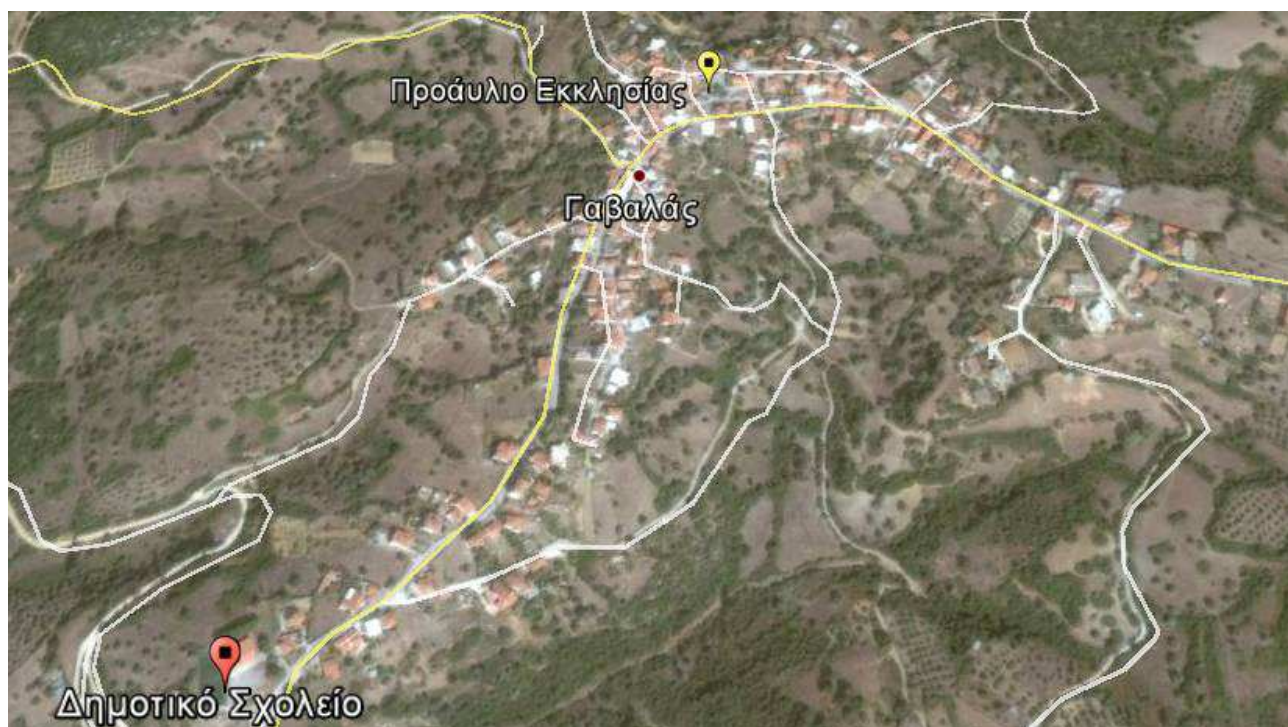

8.11.47 ΠΕΡΙΟΧΗ Τ.Κ. ΘΑΡΟΥΝΙΩΝ



8.11.48 ΠΕΡΙΟΧΗ Τ.Κ. ΠΑΝΑΓΙΑΣ – Τ.Κ. ΠΑΡΘΕΝΙΟΥ

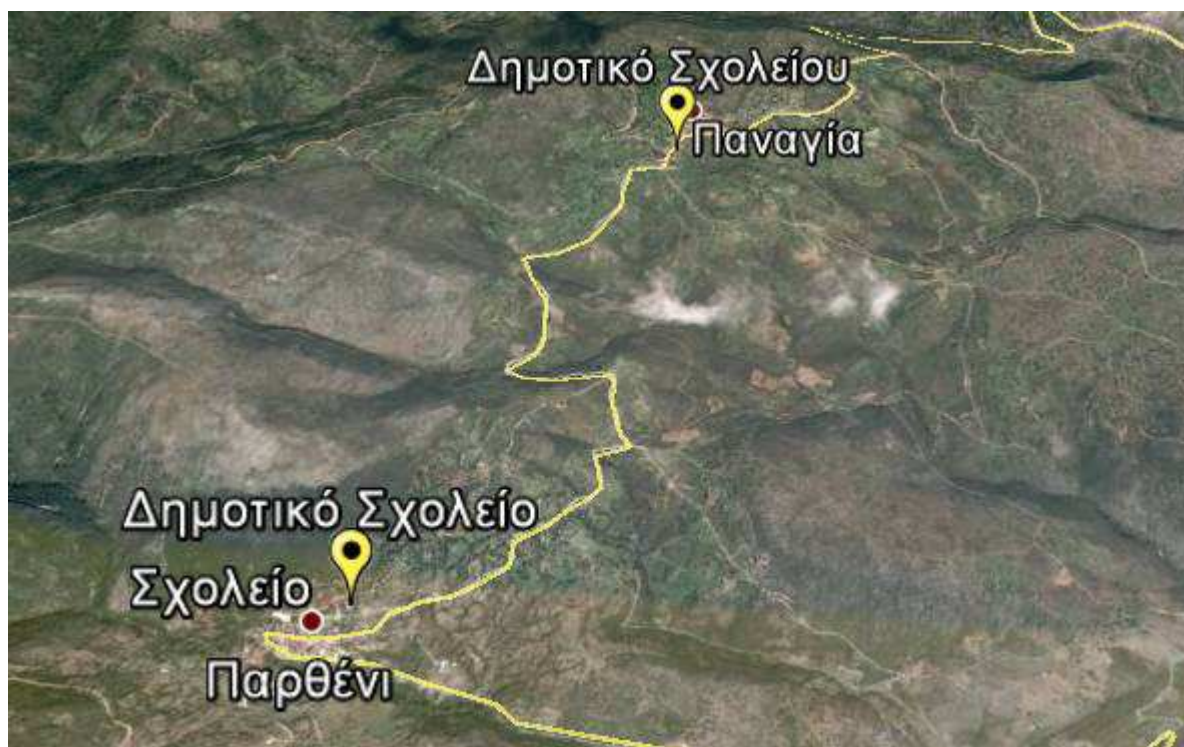

8.11.49 ΠΕΡΙΟΧΗ Τ.Κ. ΠΡΑΣΙΝΟΥ



8.11.50 ΠΕΡΙΟΧΗ Τ.Κ. ΤΡΑΧΗΛΙΟΥ



8.12 ΠΙΝΑΚΑΣ ΑΠΑΡΑΙΤΗΤΩΝ ΜΕΣΩΝ, ΥΛΙΚΩΝ ΕΦΟΔΙΩΝ ΣΕ ΣΥΝΘΗΚΕΣ ΕΚΤΑΚΤΗΣ ΑΝΑΓΚΗΣ

ΕΙΔΟΣ ΥΛΙΚΟΥ	ΑΝΑΓΚΑΙΟΣ ΑΡΙΘΜΟΣ
ραδιόφωνα	-
φακοί	3
ασύρματοι	6
τηλεβόας	-
λοστοί	5
σκαπάνες	10
φτυάρια	10
Γεννητρια βενζινοκίνητη 24 volt	3
ψαλίδια κοπής σιδήρου	3
βαριές	3
χειράμαξες	5
συσκευές οξυγονοκόλλησης	4
προβολείς	3
βενζινοκίνητος κόπτης μετάλλων	4
κράνη	10
συρματόσχοινα	9
ιμαντες	15
αρπάγια	-
σκερπάνια	15
τροχαλίες	2
βενζινοπρίονα ξυλείας	3
στρογγυλή ξυλεία	-
ξυλεία οικοδομής	2 κμ
καρφιά - σύρματα	100

Σαν **αποθηκευτικός χώρος** θα λειτουργήσει η Αποθήκη Υλικών των δύο εργοταξίων του Δήμου.

8.13 ΟΡΓΑΝΩΜΕΝΗ ΑΠΟΜΑΚΡΥΝΣΗ ΠΟΛΙΤΩΝ

Μεταξύ των δράσεων που απαιτούνται για την προστασία της ζωής και της υγείας των πολιτών, είναι και η οργανωμένη απομάκρυνσή τους από την περιοχή που τεκμηριωμένα εκτιμάται ότι απειλείται από εξελισσόμενη ή επικείμενη καταστροφή.

Το όργανο που αποφασίζει για την υλοποίηση της δράσης είναι ο Δήμαρχος, ο οποίος έχει το συντονισμό του έργου πολιτικής προστασίας για την αντιμετώπιση της καταστροφής σε τοπικό επίπεδο.

Η οργανωμένη απομάκρυνση πολιτών εξετάζεται ως μέτρο που δρομολογείται για την προληπτική προστασίας τους, κάτω από ορισμένες προϋποθέσεις και περιορισμούς, η εκτίμηση των οποίων μπορεί να γίνει μόνο σε τοπικό επίπεδο.

Ο κίνδυνος που διατρέχουν οι πολίτες μετά την εκδήλωση ισχυρού σεισμού, προέρχεται κατά βάση:

- από εκτεταμένες πυρκαγιές σε αστικό χώρο
- από εκτεταμένες καταρρεύσεις ετοιμόρροπων κτηρίων ή στοιχείων τους κατά τη μετασεισμική περίοδο
- από επαγόμενα κατολισθητικά φαινόμενα, και
- από διαρροές τοξικών αερίων και λοιπών ουσιών.

Το σκεπτικό της απόφασης για την οργανωμένη απομάκρυνση πολιτών εξ αιτίας σεισμών θα πρέπει να συνδέεται κατά βάση με τους παραπάνω κινδύνους.

Η λήψη της απόφασης πρέπει να βασίζεται στις εισηγήσεις των φορέων που έχουν την ευθύνη περιορισμού των επιπτώσεων από την εξέλιξη της καταστροφής.

Για τους σεισμούς η ευθύνη αυτή ανήκει στις αρμόδιες υπηρεσίες της Α.Δ. ΘΕΣΣΑΛΙΑΣ- ΣΤΕΡΕΑΣ ΕΛΛΑΔΑΣ, της Περιφερειακής Ενότητας Ευβοίας, του Δήμου Κύμης - Αλιβερίου και στον Επικεφαλής Αξιωματικό της Πυροσβεστικής Υπηρεσίας Χαλκίδος.

Όταν προκύπτουν ζητήματα δημόσιας υγείας λόγω σεισμών, αρμόδια για την εισήγηση της οργανωμένης απομάκρυνσης είναι η Δ/ση Δημόσιας Υγείας της Περιφέρειας Στερεάς Ελλάδος / Περιφερειακής Ενότητας Εύβοιας.

Σε περιπτώσεις κατολισθήσεων, καθώς και σε περιοχές που υπάρχει ιστορικό κατολισθήσεων, η εισήγηση της Δ/σης Τεχνικών Υπηρεσιών της Περιφερειακής Ενότητας Ευβοίας έχει βαρύνουσα σημασία.

Η δράση της απομάκρυνσης πρέπει να πραγματοποιείται μόνο όταν εξασφαλίζεται εγκαίρως η καλή οργάνωση για την υλοποίησή της. Έχει χαρακτήρα μη υποχρεωτικό, βασιζόμενη στην ενημέρωσή τους για τον κίνδυνο και τις πιθανές συνέπειες που έχει η παραμονή τους στο χώρο για τον οποίο έχει ληφθεί η απόφαση της απομάκρυνσης. Επισημαίνεται ότι η διάσωση (αρμοδιότητα της Π.Υ) είναι δράση υποχρεωτική και κατά κανόνα αφορά μικρές ομάδες πολιτών ή μεμονωμένα άτομα σε συγκεκριμένο και

περιορισμένο χώρο, που βρίσκονται εντός της περιοχής που εξελίσσεται η καταστροφή.

Με δεδομένη τη δυσκολία λήψης και υλοποίησης τέτοιων αποφάσεων ο Δήμαρχος μπορεί άμεσα να συγκαλεί το Συντονιστικό Τοπικό Όργανο (ΣΤΟ) προς υποβοήθηση του έργου του.

Η εξεύρεση μέσων μεταφοράς με την διαδικασία της επίταξης δεν είναι άμεσα εφικτή, αν δεν προηγηθεί απόφαση Πρωθυπουργού. Θα πραγματοποιηθεί με την εξασφάλιση μέσων από φορείς του Δημοσίου (Αστυνομία, Πυροσβεστική, Στρατός) ή από φορείς Η οργανωμένη απομάκρυνση πολιτών υποστηρίζεται θεσμικά από την Αστυνομία και την Πυροσβεστική Υπηρεσία. Ειδικότερα η Αστυνομία έχει σημαντικό ρόλο στην εκτέλεση της απόφασης. Ο εντοπισμός και ειδοποίηση των πολιτών για την απομάκρυνσή τους όταν έχει ληφθεί σχετική απόφαση, με την τήρηση της τάξης, με τη ρύθμιση της κυκλοφορίας κατά την απομάκρυνση, καθώς και πρόληψη – καταστολή τυχόν εγκλημάτων κατά της περιουσίας των πολιτών που απομακρύνονται αποτελούν αρμοδιότητα της Αστυνομίας.

Όταν η δράση αφορά πολίτες που ανήκουν σε ευπαθείς ομάδες ή έχουν προβλήματα υγείας πρέπει εκ των προτέρων να εξασφαλίζεται η παρουσία του ΕΚΑΒ.

Ο Δήμος Κύμης – Αλιβερίου λόγω της ιδιαίτερης γεωγραφικής του μορφολογίας, άμα κριθεί απαραίτητη η απομάκρυνση κατοίκων με αεροδιακομιδή, λόγω μη ύπαρξης αεροδιαδρόμων έχουν οριστεί ζώνες προσγείωσης ελικοπτέρων :

ΘΕΣΗ	ΣΥΝΤ/ΝΕΣ	ΥΨΟΜ/ΤΡΟ
ΠΡΟΑΥΛΙΟΣ ΧΩΡΟΣ ΛΥΚΕΙΟΥ ΚΥΜΗΣ	38°38'07'02''B 24°06'34'04''E	+217 μ
ΠΡΟΒΛΗΤΑ ΛΙΜΑΝΙΟΥ ΚΥΜΗΣ	38°37'35'93''B 24°07'23'37''E	+2 μ
ΓΗΠΕΔΟ ΠΟΔΟΣΦΑΙΡΟΥ ΑΛΙΒΕΡΙΟΥ	38°24'31'89''B 24°01'46'51''E	+21 μ
ΚΑΡΑΒΟΣ ΑΛΙΒΕΡΙΟΥ	38°23'47'16''B 24°02'63'89''E	+3 μ
ΓΗΠΕΔΟ ΠΟΔΟΣΦΑΙΡΟΥ ΑΥΛΩΝΑΡΙΟΥ	38°30'36'32''B 24°07'18'48''E	+54 μ
ΠΡΟΑΥΛΙΟΣ ΧΩΡΟΣ ΣΧΟΛΙΚΟΥ ΣΥΓΚΡΟΤΗΜΑΤΟΣ ΑΥΛΩΝΑΡΙΟΥ	38°30'09'38''B 24°06'41'65''E	+41 μ

Σε περίπτωση που υπάρχουν αλλοδαποί πολίτες που χρειάζονται μεταφορά (τουρίστες κ.λ.π.) καθορίζεται ιδιαίτερο σημείο συγκέντρωσής τους για την περιοχή της Αμαρύνθου στην παραλία περιοχή «Νέα προκουμαία», για την περιοχή της Κύμης - Αλιβερίου στην «Πλατεία Κανάρη» απέναντι από το Μουσείο για την εν συνεχεία απομάκρυνσή τους. Στην περίπτωση αυτή ο υπεύθυνος Πολιτικής Προστασίας ενημερώνει το ΚΕΠΠ της Γενικής Γραμματείας Πολιτικής Προστασίας προκειμένου να ενημερωθούν αρμοδίως οι πρεσβείες των αλλοδαπών πολιτών.

8.14 ΟΔΗΓΙΕΣ ΑΥΤΟΠΡΟΣΤΑΣΙΑΣ ΠΟΛΙΤΩΝ ΓΙΑ ΤΗΝ ΠΕΡΙΠΤΩΣΗ ΣΕΙΣΜΙΚΟΥ ΦΑΙΝΟΜΕΝΟΥ

A. ΠΡΙΝ ΑΠΟ ΤΟ ΣΕΙΣΜΟ

- Στερεώστε καλά στους τοίχους τα ράφια και τις βιβλιοθήκες.
- Βιδώστε καλά στους τοίχους δεξαμενές καυσίμων και νερού καθώς και θερμοσίφωνες.
- Τοποθετήστε τα βαριά αντικείμενα στα χαμηλότερα ράφια.
- Απομακρύνετε τα βαριά αντικείμενα πάνω από κρεβάτια και καναπέδες.
- Στερεώστε καλά τα φωτιστικά σώματα.
- Προσδιορίστε καλά προφυλαγμένους χώρους σε κάθε δωμάτιο του σπιτιού:
 - Κάτω από ανθεκτικά γραφεία ή τραπέζια.
 - Μακριά από γυάλινες επιφάνειες και βιβλιοθήκες.
 - Μακριά από εξωτερικούς τοίχους.
- Καθορίστε ασφαλείς χώρους έξω από το σπίτι:
 - Μακριά από κτίρια και δέντρα.
- Τηλεφωνικά και ηλεκτρικά καλώδια.
- Ελέγξτε τη σωστή λειτουργία του ηλεκτρικού δικτύου καθώς και των συνδέσεων του δικτύου φυσικού αερίου.
- Ενημερώστε όλα τα μέλη της οικογένειας για το πώς κλείνουν οι γενικοί διακόπτες (ηλεκτρικού, νερού, φυσικού αερίου).
- Ενημερώστε όλα τα μέλη της οικογένειας για τα παραπάνω μέτρα.
- Προμηθευτείτε φορητό ραδιόφωνο με μπαταρίες, φακό και βαλιτσάκι πρώτων βοηθειών.
- Ενημερώστε, ειδικά τα παιδιά της οικογένειας, για τα τηλέφωνα έκτακτης ανάγκης (112, 100, 166, 199 κ.τ.λ.).
- Συμφωνείστε όλοι για ένα συγκεκριμένο τόπο συνάντησης μετά το σεισμό.

B. ΚΑΤΑ ΤΗ ΔΙΑΡΚΕΙΑ ΤΟΥ ΣΕΙΣΜΟΥ

- **Μέσα στο σπίτι:**

- Παραμείνετε **ψυχραιμοί**.
- Καλυφθείτε κάτω από κάποιο ανθεκτικό έπιπλο και ταυτόχρονα προστατέψτε τα μάτια σας με το εσωτερικό τμήμα του χεριού σας.
- Εάν δεν υπάρχει κοντά σας κάποιο ανθεκτικό έπιπλο καθίστε στο πάτωμα με το πρόσωπό σας στραμμένο σε εσωτερικό τοίχο, μακριά από παράθυρα και έπιπλα που μπορούν να πέσουν πάνω σας.
- Εάν είστε στο κρεβάτι, μείνετε ακίνητοι και προστατέψτε το κεφάλι σας με ένα μαξιλάρι.
- Μην προσπαθείτε να απομακρυνθείτε από το σπίτι.
- Μην χρησιμοποιείτε τον ανελκυστήρα.
- Μην βγαίνετε στα μπαλκόνια.

- Εάν βρεθείτε σε ψηλό κτίριο, απομακρυνθείτε από τζάμια και εξωτερικούς τοίχους.

- Εάν βρεθείτε σε χώρο ψυχαγωγίας ή σε κάποιο κατάστημα ή εμπορικό κέντρο, διατηρήστε την ψυχραιμία σας και να αποφύγετε τον πανικό.

- Μείνετε μακριά από το πανικόβλητο πλήθος που κινείται άτακτα προς τις εξόδους.

- **Έξω από το σπίτι:**

- Απομακρυνθείτε από τα γειτονικά κτίρια καθώς και από τηλεφωνικά ή ηλεκτρικά καλώδια.
- Καλύψτε το κεφάλι σας με κάποια τσάντα ή χαρτοφύλακα που μπορεί να έχετε στη διάθεσή σας.
- Μείνετε σε ανοιχτό χώρο μέχρι να σταματήσει η δόνηση.

- **Μέσα στο αυτοκίνητο:**

- Καταφύγετε σε ανοιχτό χώρο και σταματήστε αμέσως το αυτοκίνητο.
- Μείνετε μέσα στο αυτοκίνητο μέχρι να σταματήσει η δόνηση.
- Αποφύγετε τις γέφυρες ή τις υπέργειες διαβάσεις.

Γ. ΜΕΤΑ ΤΟ ΣΕΙΣΜΟ

- Μείνετε προετοιμασμένοι για τους μετασεισμούς.
- Ελέγξτε τον εαυτό σας και τους γύρω σας για πιθανούς τραυματισμούς.
- Μην μετακινείτε τους βαριά τραυματισμένους.

- Ακολουθείτε τις οδηγίες των αρχών και μην πιστεύετε τις ανυπόστατες φημολογίες.
- Χρησιμοποιείτε το τηλέφωνο μόνο σε εξαιρετικές περιπτώσεις, γιατί προκαλείτε υπερφόρτωση του τηλεφωνικού δικτύου.
- Μην χρησιμοποιείτε άσκοπα το αυτοκίνητο, γιατί εμποδίζετε τα συνεργεία διάσωσης.
- Αποφύγετε την είσοδο στο σπίτι ειδικά εάν παρατηρείτε ζημιές ή αισθάνεστε τη μυρωδιά γκαζιού ή βλέπετε κομμένα καλώδια.
- Ο σεισμός αποτελεί μια φυσική προειδοποίηση για επερχόμενο τσουνάμι. Μετά από έναν ισχυρό σεισμό απομακρυνθείτε από παραθαλάσσιες περιοχές ή περιοχές χαμηλού υψομέτρου που γειτνιάζουν με τη θάλασσα.
- Παραμείνετε μακριά από τις παραθαλάσσιες περιοχές μέχρι να ενημερωθείτε από την αρμόδια Υπηρεσία ότι δεν υπάρχει κίνδυνος. Ένα τσουνάμι δεν αποτελείται από ένα και μόνο κύμα, αλλά από μια σειρά από κύματα με διαφορετικό χρόνο άφιξης στην ακτή.
- Μην πλησιάζετε τις ακτές για να παρακολουθήσετε ένα επερχόμενο τσουνάμι. Όταν δείτε το τσουνάμι είναι πιθανά πολύ αργά για να το αποφύγετε.
- Σε πολλές περιπτώσεις, ενός επερχόμενου τσουνάμι προηγείται μια σημαντική αύξηση ή πτώση της στάθμης του ύδατος. Το φαινόμενο αυτό αποτελεί φυσική προειδοποίηση και θα πρέπει να λαμβάνεται σοβαρά υπόψη.
- Όλοι οι σεισμοί δεν προκαλούν τσουνάμι. Όταν όμως αισθανθείτε κάποιο σεισμό, μείνετε σε εγρήγορση. Μπορεί να ακολουθήσει προειδοποίηση για επερχόμενο τσουνάμι.
- Ένα σχετικά μικρού μεγέθους τσουνάμι σε ένα σημείο μιας ακτής μπορεί να μεταβληθεί σε ένα εξαιρετικά μεγάλο μεγέθους σε μερικά χιλιόμετρα απόσταση.

Δ. ΣΤΟ ΣΧΟΛΕΙΟ

- **Κατά τη διάρκεια του σεισμού σε κλειστό χώρο:**
 - Καλυφθείτε γρήγορα κάτω από το θρανίο.
 - Πέστε στα γόνατα και καλύψτε το κεφάλι σας με τα χέρια σας.
 - Απομακρυνθείτε από τα παράθυρα.
 - Παραμείνετε στη θέση σας μέχρι να σας δοθούν περισσότερες οδηγίες από τους δασκάλους σας.

- **Κατά τη διάρκεια του σεισμού σε ανοιχτό χώρο:**

- Ακούστε προσεκτικά τις οδηγίες των δασκάλων σας και απομακρυνθείτε από άλλα κτίρια, δέντρα και καλώδια.
- Καθίστε στο έδαφος και καλύψτε το κεφάλι σας με τα χέρια σας.
- Παραμείνετε σε ανοιχτό χώρο.
- Εάν βρίσκεστε στο δρόμο για το σχολείο μην αλλάζετε δρομολόγιο και συνεχίστε προς την ίδια κατεύθυνση.
- Εάν βρίσκεστε στο δρόμο από το σχολείο προς το σπίτι μην αλλάζετε δρομολόγιο και συνεχίστε προς την ίδια κατεύθυνση.

8.15 ΓΡΑΦΕΙΟ ΕΠΙΚΟΙΝΩΝΙΑΣ ΚΑΙ ΔΗΜΟΣΙΩΝ ΣΧΕΣΕΩΝ ΔΗΜΟ ΚΥΜΗΣ - ΑΛΙΒΕΡΙΟΥ

Τα τηλέφωνα επικοινωνίας του γραφείου Επικοινωνίας και Δημοσίων Σχέσεων του Δήμου Κύμης - Αλιβερίου είναι: 2223350311 & 2223350321.

ΕΝΑΡΞΗ ΙΣΧΥΟΣ ΤΟΥ ΠΑΡΟΝΤΟΣ ΣΧΕΔΙΟΥ

Η ισχύς του παρόντος Σχεδίου αρχίζει από την ημερομηνία έγκρισής του από το Δήμαρχο Κύμης - Αλιβερίου .

Με την έκδοση του παρόντος παλαιότερα σχέδια παύουν να ισχύουν.

ΕΓΚΡΙΝΕΤΑΙ

Αλιβέρι,/...../2015

Ο ΔΗΜΑΡΧΟΣ ΚΥΜΗΣ - ΑΛΙΒΕΡΙΟΥ

ΑΘΑΝΑΣΙΟΣ ΜΠΟΥΡΑΝΤΑΣ